

PARTE I

INTRODUSAUN

A. ANTECEDENTE

Plano Estratejiku Dezenvolvimentu Munisipal (PEDM) hanesan dokumentu ba planeamentu dezenvolvimentu lokal ida ou hanesan produktu ida ne'ebé halo referensia ida ba agensia dezenvolvimentu lokál sira, agensia ou unidade trabalho iha implementasaun tarefas servisu públiku atu melhora/halo diak comunidade nia bem-estar. To' o fin melhora bem-estar ba comunidade nudar forma eficaz no otomizada, iha prosesu de formulasaun no elaborasaun Planu Estratejiku Dezenvolvimentu Lokál nesesariu tebes involve partes interesadas ba asegura prespetiva ida kompresivu kona-ba problema sira iha kestaun; hanoin profundo no abrangente no análise iha formulasaun estratejias; revé estratejias ne'ebe bele muda ou lae; no entre estratejias sira disponiveis laos konfliktantes no komplementares. Iha Planu Estratejiku Dezenvolvimento Munisipal, mos iha determinasaun nesesariu iha kada diresaun nudar propósito ida ba servisu dezenvolvimentu Munisipal ne'ebe desenvolve ona, bele alkansa iha tinan lima (5) oin mai; atu atinji hirak ne'e, iha etapas estratejiku ne'ebe bele toma nudar objetivu ida atu alkansa.

Iha ligasaun/koneksaun ba formas hirak ne'e no pasu estratejikus atu desenvolve servisu ba dezenvolvimentu municipal/lokal no hetan objetivo sira ne'ebé establese iha Plano Estratejiku Dezenvolvimentu Lokal/Munisipal, presija tebes revé, análise no avalia rezultadu dezempeñu sira ne'ebé atinji ona regularmente. Rezultadu análise, análise no avaliaun kompila ona iha planu traballu ba dezenvolvimentu lokál. Plano traballu dezenvolvimentu lokál nudar dokumentu ida ba Planeamentu Dezenvolvimentu Local ba periodu tinan ida (1) ne'ebe kontein politikas, programas no atividades ne'ebé realiza ona diretamente husi dezenvolvimentu lokál no insentivadas husi partisipasaun comunidade.

Plano Estratejiku Dezenvolvimento Munisipal/Lokál nudar dokumentu ofisiál ba planeamentu dezenvolvimentu lokál ne'ebé nesesariu tebes para direciona servisu ba dezenvolvimentu municipal/lokal enjeralmente iha periodu tinan lima (5) nia laran ba Presidentes Autoridade no Administradores Municipais nomos Administradores dos Postos Administrativos. Portanto, Dezenvolvimentu Lokál ida-nee intimamente relasiona ho vizaun no misaun Presidente Autoridades no Administradores Municipais ne'ebé eleitos/escolhidos nudar Plano Desenvolvimento Local ba Médio Prazo. Ligasaun sira ne'e barak liu determina husi rezultadu tradusaun, operacionalizasaun no implementasaun ba vizaun, misaun no agenda Presidente/Diregente Regionais ne'ebe eleitu/eskoilla nudar objetivos ba Plano Estratejikus Dezenvolvimento Munisipal/Lokál deakordu ho prinsipais tarefas no funsoens dezenvolvimentu.

Iha kontekstu Timor Leste, ne'ebé atualmente nudar esforsu maximu atu implementa descentralizasaun administrativa no poder lokál'e legitimo no forte, no presija apoio estratejiku liu-husi revizaun dokumentu ba Planu Estratejiku Dezenvolvimentu Munisipal/Lokál 2019-2023, ho modu ida atu kria mudansas signifkativas to'o fim atu melhorar padraun vida comunidade fizikamente tantu espiritalmente. Ida-ne'eba ne'e haktuir konforme Programa Governo Konstitusional Timor Leste dala VIII nian, nebe enfatiza ba revizaun dokumentus Plano Estratejiku Dezenvolvimentu Munisipal/Lokál iha Autoridade no Administrasoens 12 iha âmbito da RDTL exceptu RAEOA.

Ba propósito ida ne'e, mudansas no revisoens ba PEDM 2019-2023 presija presta atensaun tomak ba pilares dezenvolvimentu, konforme konteudus ba Planeamentu Estratejikus Dezenvolvimentu Nasionál 2011-2030. Pilar Nasionál Dezenvolvimentu utilizado nudar referencia ba revizaun eleborasaun PEDM 2019-2023, nudar modu ida atu akomoda interese comunidade no ba nasaun tomak deakordu tuir situasaun no kondisaun ba kada munisipiu.

Apartir argumentus sira ne'ebe temi iha leten, tenke esforsu an atu nune'e pilares dezenvolvimentu municipal/lokál lasen husi pilares dezenvolvimentu nasionais kontein iha PEDN 2011-2030. Tanba ne'e, pilares pretendidus iha dezenvolvimentu lokál mak hanesan: Dezenvolvimentu Kapital Social, Dezenvolvimentu Infrastrutura, Dezenvolvimentu Ekonomiku no Dezenvolvimentu Institusional.

Descentralizasaun administrativa nudar política ida Governo RDTL nian ne'ebé estabelese ho baze mandatu konstitusional hanesan establesidu iha artigos 5, 71 no 72 da Constituição da República Demokratika de Timor Leste (CRDTL). Portanto, tenke implementa duni. Hanesan ne'e, prosesu descentralizasaun administrativa atu implmentasaun governu lokál ho dignidade no integridade nufim bele melhorar moris diak no prospriedade comunidade nian, se atu ba implementa dezenvolvimentu lokál guiada husi dokumentu ofisial ida nudar diretriz autentika hanaran "Planeamentu Estratejiku Dezenvolvimentu Lokál/Munisipal", PEDM 2019-2023.

B. PERFIL MUNICÍPIO BAUCAU

B.1. História badak Município Baucau

Armando Pinto Correia hakerek Livru ho Titulo "Gentio de Timor", Públikadu iha 1934 koalia konaba existensia versaun haat konaba origem historia Baucau nian ne'ebé tuir mai transfere ba :

❖ *Primeira Versaun*

Iha aiknanaik ne'ebé hateten konaba imaginasaun povu nian iha tempu ne'eba, hodi tau Baucau nia naran. Iha tempu ne'eba Katuas Faluk ida husi Baucau moris ho tinan naruk iha Oan nain tolu, Oan primeiru naran Ono-Loi, Segundu naran Ta'i-Loi, no Oan ida Ikun naran Leki-Loi no nia iha profissaun kassador no kalan-kalan la falta ba buka Laku-fuik no animal sira seluk hodi lori nia na'an ba fó nia Aman.

Iha loro-kraik di'ak ida, nia moras tiha tamba kolen nia toba dukur tiha iha hadak leten. Iha loron dader tuir mai, nia Aman iha vontade hakarak los atu haan na'an, nune'e nia la'o hakat ba Kai-hunu ho dok metro atus tolu iha kedas ba fatin ne'ebé agora hanaran Baucau. No iha fatin ne'eba maka sira halo soru-mutuk entre sira no tur hodi han meudia hamutuk. Sei nune'e hela, Katuas gosta los ona atu hemu tua mutin wainhira nia hare nia-oan mane tun dadaun ona husi tua leten. Sira tur no hemu dadaun hela tua-mutin nia Aman komesa fó esklaresimentu ba sira hodi hateten katak kaidani laiha para sira hodi hemu tua. Tamba kaidane laiha nia Aman husu ba sira atu halo nusa.

Ida Ono-Loi hatan ba nia Aman dehan: Ha'u iha fahi ida iha ne'eba, maibe ha'u la kontente se fahi ne'e ita oho agora. Husi sorin seluk ida Ta'i-Loi, hatan ho lian la kontente hodi dehan katak, nia iha Bibi ida kesi hela iha du'ut maibe iha fatin dok tebes, tamba ne'e la biban ona lori mai atu oho tamba sira komesa han dadaun ona.

Nia Aman dehan di'ak liu bibi ne'e lalika oho. Ha'u iha asu ida ke fraku ona labele ona lori ba kassa Ita tunu de'it ona asu ne'e Ita haan. La hein tan nia kaer iha diman ida hodi baku sona mate tiha asu ne'e toba besik hela nia. Tuir mai sira tunu duni asu ne'e hodi prepara ba sira nian alomосу ne'ebé di'ak no furak hodi hemu ho tua-mutin hamutuk ho nia Aman

Tuir mai nia Aman fila ba Oan sira ida-idak no dehan ba sira :

Ha'u dehan ba Ó Ono-Loi, Ó la'o ba oin tamba Ó hadomi liu fahi-oan maka Ha'u hanaran Wa-bubu (signifika fahi-ikun). Ó Ta'i-Loi troka Ó nia naran ba Kai-wada (signifika indirente). Asuwain Leki-Loi ha'u hanaran ó Tirilolo (signifika ema ne'ebé no fiar nia-aan no metin ba desisaun ne'ebé nia foti).

Liu tiha tempu ruma nia Aman mate tiha, oan nain tolu fahe malu ida-idak ba halo sira nia hela fatin horik ba, iha fatin ketak-ketak. Oan-mane-boot halo nia uma besik iha bee-matan ida, iha ne'eba hahú hari nia familia, hodi hanaran povuasaun de Baucau.

❖ *Segunda Versaun*

Konta hahú husi Maun-Alin nain tolu mai husi Makadiki, besik iha foho Matebian, ne'ebé ho naran hanesan mos maun-alin nain 3 (tolu) ne'ebé hori uluk kedas moris no hela iha Baucau no ikus mai harí Suku tolu hamutuk ho populusaun iha arredores sidade Baucau:

Maca-dai (atual Bahú), Cai-Bada no Tiri-lolo, katak sira maka ema ne'ebé lori lian Makasae husi Makadiki mai, lian ne'e maka agora nafatin koalia iha Suco ne'eba, maske ikus mai sira mate iha populasaun ne'ebé koalia lian Wai-ma'a nia leet. Sira maun-alin nain 3 (tolu) ne'e wainhira sei iha Makadiki, iha lorokraik ida sira prepara hela atu fui lilin-wani no tau iha vazú tolu ketak-ketak.

Ida ne'ebé ki'ik liu husi sira nain tolu ne'e, nia hanoin atu hatama lilin ne'e ba nia sanan laran hamutuk ho tali kloran. Depois de ne'e sira tuur koalia ba malu, no sira haluha tiha sira nia wani-isin ne'ebé sira hatama hela iha sanan laran, hafoin sira hanoin hetan fali wani-isin ne'ebé hatama hela iha sanan, tuir mai sira hakat ba hare iha sanan maibe sanan mamuk, maibe iha Benjamin nian sanan, wani-isin nakfilak tiha ona ba lilin.

Nia maun nain-rua hirus tebtebes ba sira nia alin, tuir mai sira rezolve atu husik hela rai Makadiki no ba buka fali fatin seluk hodi hela moris ba. Liu tiha loron ruma Maun-alin nain tolu ne'e sira lao hakat ba parte norte, lori ho fahi ida, asu ida, no manu ida, gong ida no toha tuku-besi ida.

Primeru sira mai akanpa iha fatukuak iha fatin naran Ata-lia, ne'ebé agora hanaran Fatulia, tuir mai sira liu ba hela iha fatin ida naran Ossowala, sira sai fali husi Ossowala, no tuir dalan sira lori ho populasaun balum ne'ebé sira hetan iha dalan lori la'o hamutuk ho sira. Sira hamutuk ema nain 30 wainhira sira tama to'o iha planaltu Ossokeli iha ne'eba mak sira deskobre bee-matan ne'ebé suli husi rai okos, populasaun iha area refere uza lingua 15 dialetus, ho sira nia espresaun la hanesa. Tetun, Galolen, Makasae, Wai-ma'a, Dagada, Midiki, Naueti, Idate, Naumique, Bunaque, Baiqueno, Manbae, Tokodede, Kemaque no Lakalei.

Wainhira sira to'o mai gruta Wainiki, ho paisagem ne'ebé furak no husi rai leten Sira rona hela bee sulin tarutu husi rai okos. Bee suli husi fatuk dalas husi rai okos ne'ebé kle'an tebes ba mosu iha tasi ibun iha area Kaisidu hola kor hanesan tasi been.

Baucau tempu ne'eba iha deit povusaun 6, entre povusaun sira ne'e funu malu hela deit, povasaun rua halo funu kontra povasaun haat. Husi fatin ne'ebé ladun dook, lakleur Feto ida mosu ba sira ho hanoin atu fó ajuda ba sira, nune'e hodi oferese ba sira Bibi-aman boot ida no bibi naton ida.

Sira nia pedidu kona ba ajuda hetan resposta positivu maibe, kona ba ofertas haruka fila-fali tamba sira hare katak prestasaun ba deklarasaun ne'ebé hato'o la klaru. Presiza atu dehan katak ema sira mai husi Makadiki, mai laos tamba atu deklar funu maibe, sira sai husi Makadiki ho hanoin atu buka fatin foun hodi moris ba. Iha neba sira fó presaan no ameasa ba ema sira ne'ebé mai husi liur hodi dehan; di'ak liu imi lalika teri netik ami nia dalan basá Ami la mai ho hanoin-aat ba Imi.

Ema sira ne'ebé moris iha fatin ne'eba, sira iha prinsípiu ida deit no espíritu kamaradagem ne'ebé forte, sira reune hamutuk iha arredores Bee-Matan Baucau nian, iha neba sira konsidera ema sira ne'ebé hela nanis tiha ona iha fatin ne'e, atu kopera ho sira no sira husu mos atu fó ba sira Bibi, Tais, Morten, Karau no Atan-lubun. Mais buat sira ne'ebé fó, laiha fatin ba iha interesse estrangeirou sira nian.

Hanesan mos sira seluk, afinal das kontas sira husu klarifikasaun konaba formas ne'ebé sira hakarak atu kontribui. Iha Ferik-Oan ida ne'ebé ho haksolok, no hahú hatudu Bee ne'ebé moris iha fatuk-kuat besik hela sira, tuda sai nia furin husi fatuk boot ida leet:

Ami lakohi Karau, osan-mean, Bibi no mos Ami lakohi atan. Buat ne'ebé Ami hakarak maka, Ami mos iha direitu atu moris ho Bee-matan ida ne'e, signifika katak buat hotu rezolve ho di'ak hodi estabese iha Baucau ba Ema hotu no husi gerasaun ba gerasaun. Ida ne'e maka kontagem husi “Livro Gentio de Timor: Autor Pinto Correia”.

❖ *Terceira Versaun*

Iha tempu Governu Portugues, iha Governasaun Dr. António de Oliveira Salazar, Sidade de Baucau atual Vila Antiga koñesidu tebes ho naran Sidade Vila Salazar tamba nia furak dignifika husi hotel Pouzada, Merkadu Munisípal de Baucau, Pisina furak Baucau no Bee-matan fatuk-laran Wailia, husi nia furak atrai turistas mai husi rai seluk.

Sidade ki'ik, malirin haburas ho aifunan no aihoris sira seluk ne'ebé fó fuan, hanesan zambua, sabraka no tangeriñas, furak ne'e to'o iha tinan 1975. Governu Timor Leste atual liu husi Munisípiu tau no konsidera nafatin Vila Antiga sai hanesan Sidade historika no turistika ba futuru Munisípiu Baucau.

❖ *Quarta Versaun*

Iha tempu okupacao Indonézia, Governu Indonézia tau apalidu seluk “Baucau Batu-karang” signifika katak antiga Sidade Baucau hela iha fatuk leet gruta-boot Wailia nian, Lamegua no Wainike no Vila-Nova hela iha planaltu fatuk-laran.

Iha prinsípiu governasaun Governu Indonézia nian Dezenvolvimentu Infra-estrutura haluan ka haboot ba planaltu Tirilolo ne'ebé hanaran “Kota Baru” signifika Vila-Nova, ne'ebé mos situada iha fatuk-laran ne'ebé ladun produtivu ba Agrikultura.

Baucau mos koñesidu ho naran “Kulu-Gisa” signifika Fruta-de-pão assado, katak Kulu produktu agrikula ne'ebé fó produsaun kontinualmente iha Baucau, no la existe iha Munisípiu seluk iha Timor Leste. Durante 24 anus okupasaun Indonézia Dezenvolvimentu la'o maka'as no lais. Indonézia husik hela Dezenvolvimentu Vila-Nova boot liu dala rua kompara ho Vila-Antiga. Depois da Independéncia Governu Timor Leste liu husi Munisípiu

de Baucau tau Sidade Vila-Nova sai hanesan Sentru Administrasaun Públika, Sentru de Edukasaun no Sentru de Atividades Ekonómikas.

B.2. Situação Geográfica

1) - Limites no Coordenadas Geografikas

Baucau iha nia limitasaun iha areas geografikas; Parte Norte (Tasi-Feto) baliza ho ilha Wetar Indonézia, husi Norte ho nia latitude. ($\pm 8^{\circ} 03' - 9^{\circ} 06'$ latitude $\pm 125^{\circ} 45' - 126^{\circ} 10'$ longitude). Fahe fronteiras ho Manatuto, Sul ho Viqueque no Leste ho Distrito Lautém.

2) - Lokálizasaun Geografika

Distrito de Baucau lokálizadu iha zona Leste do Territóriu, iha nia fronteiras rai ho tasi feto husi illaWetar Indonézia, iha sudueste ho foho Matebian, no hare iha parte Sul iha Foho Mundu Perdido.

3) - Superfisie

Distrito de Baucau e futuro Munisípiu iha nia luan ho total 1.501,85km², nia okupa 4º parte a nivelTerritóriu Nasionál.



© V-MAE Maps,

Mapa Postu Administrativu Munisípiu Baucau nian

4) - Postu Administrativu

Munisípiu Baucau fahe ba Postu Administrativu 6 (nen); Baguia, Baucau Vila, Laga, Quelicai, Vemasse no Venilale. Entre Postu Administrativu sira ne'e, ne'ebé iha nia area boot liu maka Vemasse no Baucau Vila.

Area ba Postu Administrativu



Área dos Postos Administrativos	
Posto Administrativo	Superfície (Km2)
Baguia	205,59
Baucau	367,58
Laga	199,73
Quelicai	205,65
Vemasse	373,02
Venilale	150,28
<i>Total</i>	1501,85

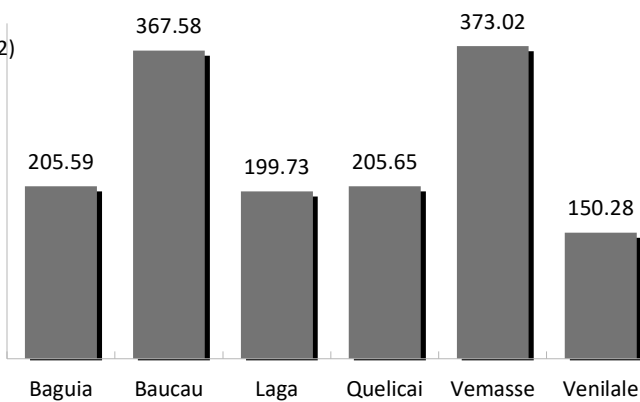

Sucos Por Posto Administrativo e Número de Aldeias

Baguia	Baucau	Laga	Quelicaí	Vemasse	Venilale
Afaloicai	4 Bahu	5 Atelari	10 Abafala	4 Caicua	2 Bado- Ho'o
Alawa	5 Bucoli	6 Libagua	5 Abo	4 Loilubo	3 Baha Mori
Craik	5 Buibau	6 Nunira	5 Afaça	3 Ossouala	5 Fatulia
Leten	4 Buruma	4 Saelari	9 Baguia	3 Ostico	3 Uai Oli
Defawasi	6 Caibada	7 Sagadate	11 Bualale	2 Uaigae	2 Uailaha
Hae Coni	7 Gariuai	8 Samalari	7 Guruçá	5 Uato-Lari	3 Uatu Haco
Larisula	5 Samalari	4 Soba	6 Lacoliu	3 Vemasse	4 Uma Ana
Lavateri	5 Seičal	5 Tequinaum	4 Laisorolai de	4 Baixo	4 Uma Ana
Osso Huna	3 Tirilolo	6	Laisorolai de	5 Cima	4 Ulo
Samalari	4 Triloca	4	Lelalai	3	
Uacala	4 Uailali	10	Letemumo	4	
			Macalaco	3	
			Maluro	4	
			Namanei	4	
			Uaitame	4	
	47	65	57	55	22
					35

Fonte: Diploma Ministerial 199/GM/MAEOT/I de 16 de Setembro (JR. Série I, nº 33), Suco

59, Aldeia 281

4).3 - Klima

Munisípiu Baucau ho nia tipu klimatiku hanesan ne'ebé akontesse iha Territóriu Nasional.

Tuir klasifikasaun matenek-nain Schmidt & Ferguson, katak ita iha kategoria klimatika iha areas tuir mai ne'e:¹

¹ GERTIL, Atlas de Timor-Leste, Lidel, set.2002, pp.57-58

Klima Tipo C (Regiaun Sentru foho Matebian, Suko Laissorolai de Cima)

[Klima iha presipitasaun boot iha Timor Leste, ho nia valor mensal bele liu 400ml iha entre fulan Desembro no Fevereiro no menus husi 60ml entre fulan Junho no Setembro. Temperaturas medias akontese ki'ik liu kada tinan (19^o to'o 21^o)].

Klima Tipo D (Região sul do Distrito, com especial predominância nas áreas do sub-distrito Venilale).

[klima humidu ho nia valor presipitasaun mensal menus husi 260ml, ho período ne'ebé boot liu entre fulan Desembru no Marsu. humidu ho nia valor presipitasaun mensal menus husi 260ml, ho período aas afeta iha fulan Desembru to'o Marsu. Fulan 5 tempu maran ne'ebé afeta menus husi 100ml hahú husi Juñu to'o Novembru. Ho nia temperatura ne'ebé menus husi 22^o hahú Jullu/Agostu no bele to'o 26^o iha fulan Marsu].

Klima Tipo E (Akontesse iha area media hanesan iha planalto Baucau. Inklui Suku barak hanesan; Suku Ossoala, Gariwai, Uma-Ana-Iku, no akontese mos iha parte Norte husi Postu Administrativu Quelicai no parte Sul husi Postu Administrativu Laga.

[Klima maran ho nia volume kada fulan menus husi 200ml. Iha fulan 5 nia laran ho ninia volume boot liu 100ml. Temperatura sira ne'e akontesse ho nia volume entre 23^o & 26^o hatudu ninia volume ki'ik kada tinan].

Klima Tipo F (Akontesse iha parte Norte no Kosta Norte Osidental Munisípiu nian to'o ba Postu Administrativu Laga liu husi foho-leet mota Seiçal).

[Klima maran, nia volume la liu husi 150ml. Iha tempu sira hanesan ne'e akontesse durante fulan 8 nia laran. Temperaturas ne'ebé aas durante tinan iha variasaun entre 27^o iha fulan Juñu no 30^o iha fulan Novembru].

Clima Tipo G (Akontesse iha parte koste Postu Administrativu Laga inklui Suku Soba, Nunira no Samalari).

[Klima ne'ebé maran liu iha Timor Leste akontesse iha Manatuto no iha regiaun kosteira Baucau. Nina volume ho nia durasaun durante fulan 10 la liu husi 100ml, iha parte balun menus husi 60ml. Durasaun ba tempu maran ne'e akontesse durante fulan 10. Temperaturas medias laiha mudansa boot, kada tinan iha 27^o no 28^o].

4.4 - Relevu no Hidrografia

Parte rai-lolon husi Munisípiu Baucau nian kolokadu husi Planalto Baucau husi parte Loro-monu Territóriu Munisípiu nian no ligasaun ho foho-lolon foho Mundu perdido, enkuantu husi parte Lorosa'e hare husi parte foho-lolon husi foho Matebian (2376mth) sai dominante ba paisagem. Territóriu Munisípiu nian iha mota barak ne'ebé tun husi foho-lolon hodi ba mosu iha tasi Wetar. Mota sira ne'ebé koñesidu liu tun husi rai-klaran husi parte Loro-

monu ba Lorosa'e, hanesan Mota Laleia iha baliza entre Munisípiu Baucau no Manatuto, Mota Seiçal ne'ebé kle'an no nakloke, geografikamente hodi fahe Munisípiu ba iha parte 2, parte ida ba Loro-manun no parte mai Loro-saen no mos mota Boro-wai.

2.5 - Rai ho nia Utilizasaun

Area florestal maka okupa fatin barak liu iha Territóriu Munisípiu Baucau, konfórme hatudu iha tabela konjunta, tuir areas sira ne'ebé dedikadas ba agrikultura hodi kuda hare. Territóriu Munisípiu Baucau Iha area floresta ho nia luan no boot mak hatudu iha Tabela konjunta bele uza hodi halo Natar no Kuda haré.

Foho sira ne'ebe aas iha Munisipiu Baucau

Foho Naran	Nia Aas (mts)	Postu Administrativu
Matebian Feto	2 376	Quelical / Bagaia
Matebian Mane	1 960	Quelical/Bagaia
Legomau	1 231	Bagaia
Ossoala	1 074	Vemasse

Mapa de Okupasaun rai

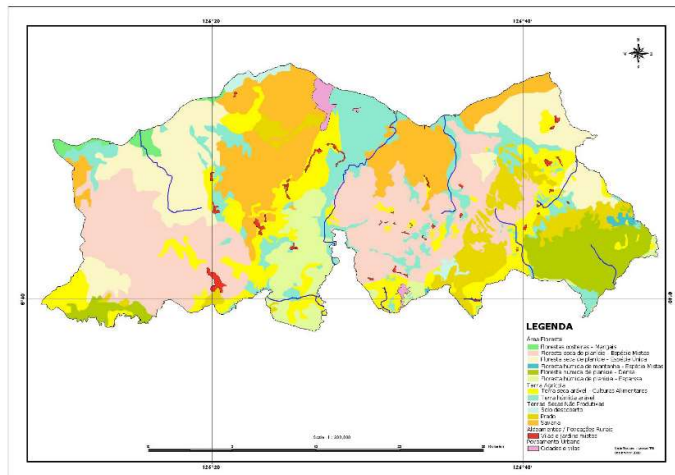

Utilizasaun kona ba rai	Superficie (ha)
Área urbanizada	11 490
Área de rizicultura	105 650
Área de hortas urbanas	14 940
Agrikultura de subsistência	23 040
Área ne'ebe la uza	1 149 520
Florestas	132 380
Lagoas	0,54
Diversos	33,52

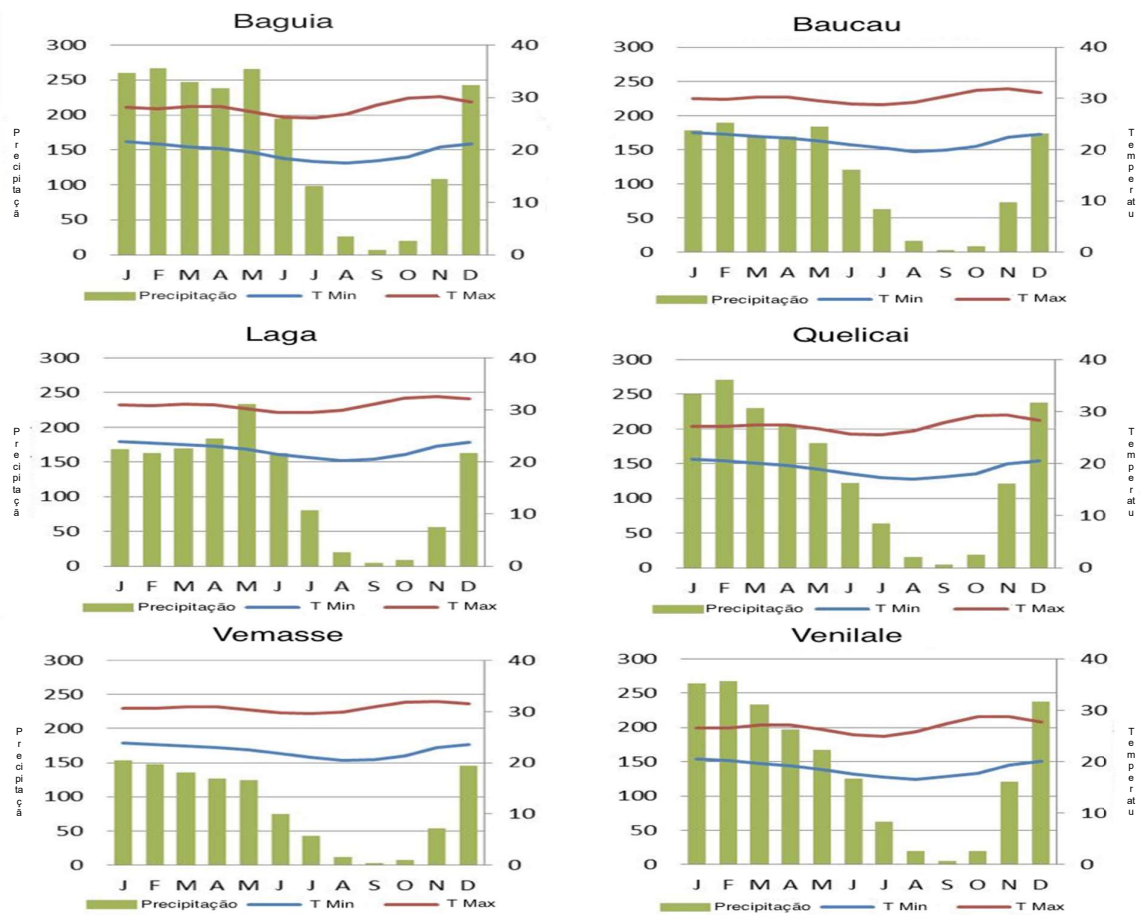

B.2. Situação Demográfica

Munisípiu Baucau iha nia populasau ho total 132.925 habitantes hanesan Munisípiu ida ne'ebé ho maior numeru de populasau ho percentagen (74% okupa 3º parte iha numero habitantes iha Territóriu Timor Leste. Tuir sensus tinan 2015, populasau hamutuk 132.925, Feto 67.069 Mane hamutuk 65.856, ho total familia 27.822.

Densidade populasau nian iha variasau significativu, ne'ebé ki'ik liu maka iha Postu Administrativu Vemasse (24,05%), no numero populasau ne'ebé boot liu maka Postu Administrativu Baucau ho percentagen 125,84%.

Evolusau populasau nian ne'ebé hela iha Munisípiu hahú husi 2004 to'o 2014 sei projeta ba tendesia to'o 2030, ita sei hare futuru ne'ebé forte ba termus konaba kresimentu populasau iha Baucau, sei la dok husi Munisípiu Dili, Ermera no Bobonaro ne'ebé dadun ne'e iha numeru populasau aas liu.

Planu Estrategiku Desenvolvimentu Munisipal Baucau

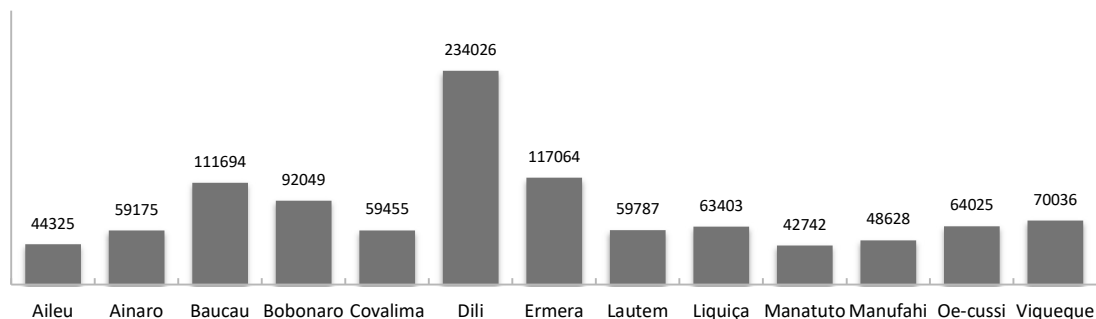

Kresimentu populasaun iha Munisípiu Baucau no nivel Nasionál.

Munisípiu Baucau, sei ladook husi Munisípiu Dili, Ermera ne'ebé integra iha kresimentu populasaun ne'ebé boot.

Distrito Munisípiu		2010	2011	2012	2013	2014	2015	2016	2017	2018	2019	2020	2021	2022	2023	2024	2025	2026	2027	2028	2029	2030
		Baucau	Populasaun	113 767	115 321	116 934	118 606	120 344	122 152	124 054	126 044	128 143	130 344	132 648	135 046	137 534	140 113	142 777	145 515	148 325	151 201	154 135
Baucau	Taxa Cresc.		1,36	1,39	1,42	1,45	1,49	1,55	1,59	1,65	1,70	1,75	1,79	1,83	1,86	1,88	1,90	1,91	1,92	1,92	1,92	1,91
Nacional	Populasaun	1 089 364	1 118 750	1 148 958	1 180 069	1 212 107	1 245 096	1 279 080	1 314 092	1 350 123	1 387 149	1 425 134	1 464 039	1 503 818	1 544 421	1 585 802	1 627 911	1 670 742	1 714 307	1 758 572	1 803 480	1 848 908
Nacional	Taxa Cresc.		2,66	2,66	2,67	2,68	2,69	2,69	2,70	2,71	2,71	2,70	2,69	2,68	2,66	2,64	2,62	2,60	2,57	2,55	2,52	2,49

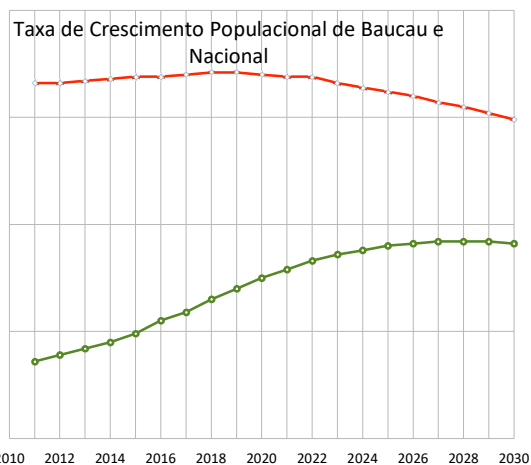

2010 2012 2014 2016 2018 2020 2022 2024 2026 2028 2030

Projeção da População de Baucau 2010-2030

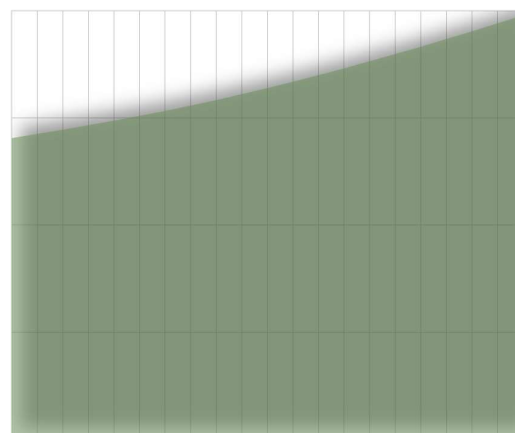

2010 2012 2014 2016 2018 2020 2022 2024 2026 2028 2030

2.9 - Lian Dalen

Munisípiu Baucau ho areas difinidas konaba lian-dalen prinsipais 5 no tetun prassa : Husi parte Loro-monu uza lian-dalen Wai-ma'a hahú husi Postu Administrativu Baucau Vila sorin balun hanesan Suku Bahú sorin balun, Suku Caibada sorin balun, Suku Tirilolo sorin balun, Suku Bukoli no Suku Triloka. Suku 4 husi Planalto Postu Administrativu Vemasse hanesan; Suku Osoala, Loilubo, Suku Watulari no Suku Ostico. Husi Suku 3 seluk iha litoral/tasi hanesan Caicua, Suku Waigae no Suku Taci koalia lian-dalen galolen no Wai-ma'a.

Postu Administrativu Venilale Suku ne'ebé koalia lian-dalen Makassae maka hanesan; Suku Wai-Oli, Suku Watu-Hako, Wai-Laha no Suku Watulia sorin balun. Ne'ebé koalia lian-dalen Midiki maka; Suku Baha-Mori, Badu-Ho'o, Fatu Hako sorin balun no Wailaha sorin balun; Suku Bercoli Uma-Ana-Ulu no Uma-Ana-Iku koalia lian-dalen Wai-Ma'a. Postu Administrativus ne'ebé dominadu ho Makassae maka hanesan Quelicai, Laga inklui Sukus balun husi Postu Administrativu Baucau Vila: Hanesan Suku Gariwai, Wailili, Buibau, Samalari, Suku Buruma, Suku Seiçal, Suku Tirilolo nia sorin balun, Suku Caibada nia Sorin no Suku Bahu nia sorin balun. Inklui Postu Administrativu Baguia koalia lian kahur malu; Makassae ho Nauweti. Sukus sira ne'ebé koalia lian-dalen Nauweti maka : Suku Ossouna no Suku Afoloikai, Sukus sira ne'ebé koalia lian-dalen Makassae: Suku Alawa-Kraik, Alawa-Leten, Defawasi, Haeconi, Larisula, Lawateri, Samalari, Waakala. Lian-dalen Tetun prasa kuase koalia iha Territóriu Munisípiu laran tomak, maibe dominadu liu iha Postu Administrativu Baucau Vila.

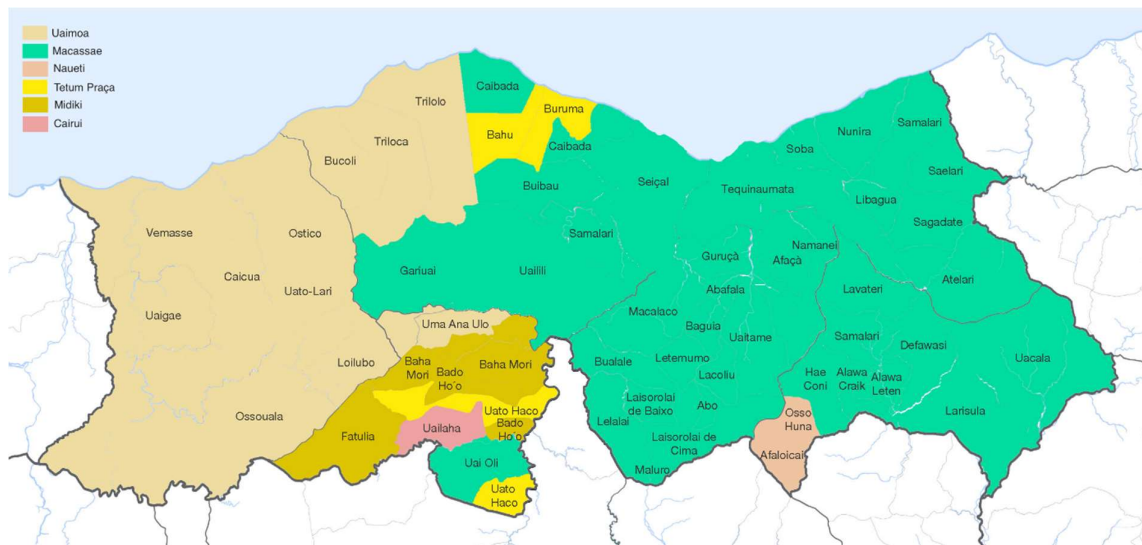

SEDA Maps 2013, Adaptado de J. Patrick Fischer, Wikipédia.

2. 10 - Religiaun

Religiaun ne'ebé dominadu liu iha Terrítóriu Munisípiu Baucau maka Religiaun Katólíka, ne'ebé marka presensa historiku no gloriozu konaba presensa Igreja Katólíka iha Terrítóriu RDTL espesial iha Munisípiu Baucau. Iha mos religiaun seluk hanesan; Protestante Evangelíka, Musulmanus ne'ebé okupa 2^o no 3^o lugar, iha mos religiaun sira seluk hanesan Budha no Animista ho persentagen ki'ik.²

Número de crentes por religião						
Católica	Protestante Evangélica	Muçulmana	Budista	Hindú	Animista	Outras
107 998	1 729	254	8	16	66	89



Imagem da Catedral de Baucau

2. 11 - Hela fatin komunidadade

Hela fatin komunidadade, tuir rezultadu peskiza husi peskizador Ruy Cinatti, klasifika katak iha Munisípiu Baucau habitasaun komunidadade ho Tipu linear katak uma populasaun sira nian ne'e harí no hela tuir estradas ninin, ne'e akontese liu-liu iha area parte Postu Administrativu Laga. Uma hela fatin hirak ne'e sira harí ho material tradisional tuir uzus tradicionais Baucau nian, tuir Tipu propriu ho modelu uza airin hari rasik iha rai no ho nia medidas kuadradu/retangular.



Uma Tradisionais iha Regiaun Sentru Timor Leste
Husi fõnte: Ruy Cinatti, hato'o konaba Arkitetura Tradisional Timorense.

Husi parte Sentral populasaun hela namkari, hodi halo uma rua-tolu hamutuk iha fatin ida, balun hela iha foho-lolon no balun seluk hela iha rai-tetuk, hanesan ne'e kada Uma-kain ida-

² Censu 2010, Direccão Nacional de Estatística de Timor-Leste

idak determina nia baliza entre sira ho fatuk hada no rai ketan ne'ebé sira hodi halo to'os ka natar ba.

2.12 - Meiu Urbanu

Iha Territóriu Munisípiu Baucau iha vila maibe mos ho karakter meiu urbana. Maior parte populasaun hela ketak-ketak; Tuir Ruy Cinatti katak populasaun lubuk ida maka hela konsentrada iha Postu Administrativu Laga.

Mapas de Baucau Vila

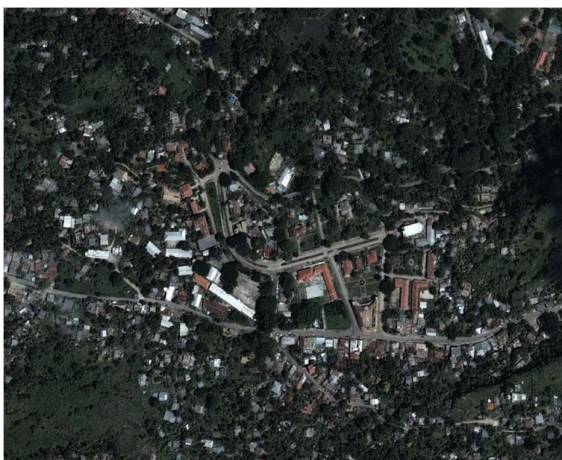

Vista Aérea de Baucau Vila
Fonte: Google Earth (2013)

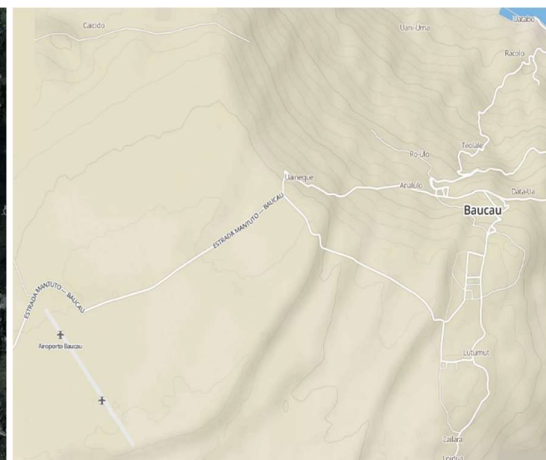

Mapa da área de Baucau. Inclui Aeroporto e praia de Uatabo. (Mapbox. RC 2013)

2.13 – Administrasaun Sentral

Konforme Dadus Tinan 2013, husi Ministériu das Finansas de Timor Leste katak elementus husi Administrasaun Sentral ne'ebé presta servisu Munisípiu Baucau ho total 1851 pessoas hanesan Medikus, Enfermeirus no Parteiras (2012), Professores (1335) no PNTL (167).

				Total
Segurança	Polícia		167	225
	Segurança Civil (permanentes e temporários)		37	
	Bombeiros		21	
Educação	Professores Ensino Básico Público	691	1075	1279
	Professores Ensino Básico Privado	384		
	Professores Ensino Secundário Público	187	204	
	Professores Ensino Secundário Privado	17		
Saúde	Médicos Locais e Especialistas		23	212
	Enfermeiros(as)		134	
	Parteiras(os)		55	
Agricultura e Pescas	Extensionistas e não extensionistas		95	95
Eleições	STAE	6	14	14
	CNE	8		
Justiça	Func.s (20) e Defensores Públicos (6)		26	26

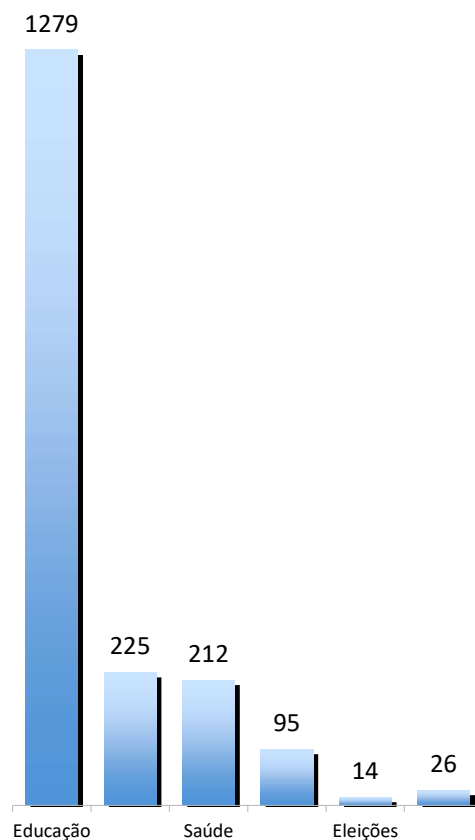

2.14 - Protesaun Sosial

Iha Munisípiu Baucau conforme rezultadu sensus Tinan 2010, Idozus hamutuk 12.175, Invalidus 1094, Kombatentes da Libertasaun Nasional, no Benefisiarius Martires sira nian ne'ebé simu pensaun protesauun sosiál ne'ebé korresponde ho nia persentagem hanesan tuir mai : 85,49%, 7,68% no 6,81% beneficiarius.

Númeru de idozus no pessoas inválidus reseber subsídiu.

	Idosos	Inválidos	Total
Baucau	12175	1094	13269
Nacional	78 274	5 506	83 780

Husi Dadus ne'ebé Ministériu Finansas iha konaba Orsamentu Estadu nian ba Tinan 2013 Benefisiarius ba protesaun Sosiál korresponde 12,91% ho total populasan Munisípiu Baucau nian. Konaba numeru Idozus ho total 11,786, Invalidos 1668 no Kombatentes da Libertasaun Nasional 971, korresponde tuir lolos ho persentagem, 82%, 12% no 7%, husi total Benefisiarius ba protesaun Sosiál iha Munisípiu.

Numero idosus no invalidus, kombatentes da libertasaun nebe sai beneficiariu ba subsidio, mak hanesan tuir mai ne'e :

	Idozus	Invalidus	Combatentes da libertasaun nasional	Total
Baucau	11786	1668	971	15443

2.15 - Sociedade Civil

Iha 35 Organizasaun Naun Governamentais ne'ebé realiza sira nia servisu iha Territóriu Munisípiu Baucau. Sira barak hala'o sira nia assaun tomak iha Munisípiu no entre sira ne'e barak maka hela iha Baucau Vila.³

Naran Organizasaun	Enderesu	Postu Administrativu	Suco
Grupo Feto Forte Kuluguisa	Rua de Tirilolo	Baucau	Tirilolo
Grupo Kore Bucoli	Rua Macadai Decima-Bucoli	Baucau	Bucoli
Grupo Moris Foun Baucau	Rua de Caibada	Baucau	Caibada
Grupo Oan Kiak Haburas Seical	Rua de Baucau	Baucau	Seical
Radio Comunidade Lian Matebian Baucau	Rua de Tirilolo	Baucau	Tirilolo
Unidade Nasional Asaun Progresu (UNAP)	Rua de Lutu Mutu	Baucau	Tirilolo
Grupo Moris Foun Vemasse	Rua de Vemasse - Orala	Vemasse	Vemasse
Grupo Pescas Putri Duyung	Rua de Aldeia Maquerec	Baucau	Seical
Grupo Pesca Watabo'o	Rua de Buruma	Baucau	Buruma
Grupo Haburas Caisidu	Rua de Osoa	Baucau	Tirilolo
Grupo Feto Forte Quelecai	Rua de Quelecai	Quelecai	Baguia
Grupo Feto Forte Venilale	Rua Uaitaco	Venilale	Uataco

³ National Database Trimester Report – Period of April - June 2013, by PROJETUTL/BELUN

Planu Estrategiku Desenvolvementu Munisipal Baucau

Alfabetizasaun Fatulia	Rua de Uatuliana	Venilale	Fatulia
Grupo Sukaer Laran	Rua de Seical	Baucau	Seical
Grupo Tirilolo	Rua de Tirilolo	Baucau	Tirilolo
Grupo Juventude Buibau	Rua de Buibau	Baucau	Buibau
Uma Dame Baucau	Rua de Watulete	Baucau	Tirilolo
Grupo Lalenok Agricultura ba Comunidade (LABAC)	Rua de Hau Nau - Ostico	Vemasse	Ostico
Kooperativa Peskas Mupuh Futuru Kmanek	Rua de Vilanova	Baucau	Tirilolo
Grupo Hasae Actividades Feto (GHAF)	Rua de Baucau	Baucau	Buruma
Organization Of Action Study Inter Society (OASIS)	Rua de Uatu Lete	Baucau	Tirilolo
Cailalo	Rua de Uatulete	Baucau	Tirilolo
Caritas Diocesana de Baucau	Rua de Largo Catedral	Baucau	Tirilolo
Centro Informasaun da Edukasaun Civica (CIES-TL)	Rua de Baucau	Baucau	Tirilolo
Children & Youth Center	Rua Vila Antiga Baucau, 6	Baucau	Tirilolo
Fundasaun Educasaun Comunidade Matebian Baucau (ECM)	Rua Lutu Mutu	Baucau	Tirilolo
Fundasaun Saude de Timor Leste (SATILOS)	Rua de Ossu Huna	Baguia	Ossu Huna
Community Tranformation Institute (CTI)	Rua de Catedral	Baucau	Bahu
Apoiu Desenvolvimento Comunitario (ADC)	Rua de Osso Huna - Baguia	Baucau	Ossu Huna
Info Timor Tecnolozia ba Justisa Sosial	Rua de Watulete	Baucau	Tirilolo
Centro Feto Haburas Desenvolvimento (CFHD)	Rua Planalto Vila Nova	Baucau	Tirilolo
Centro de Dezenvolvimento Comunitario Baucau (CDC)	Rua Lutu Mutu	Baucau	Tirilolo
Instituto Catolico Formasaun Professores Baucau (ICFPB Marista)	Rua de Ana Ulo	Baucau	Bahu
Realistic Development Rural Services (RDRS)	Rua de Baucau - Uatulete	Baucau	Tirilolo
Unidade Feto Ba Dezenvolvimento (UFD)	Rua de Tirilolo	Baucau	Tirilolo

C. TRANSFORMASAUN GOVERNUN LOCAL HUSI TEMPUN UNTAET TO'O ORAS NE'E.

Território Baucau nudar Autoridade Municipal hanesan orasne, iha inicio husi Portugues nia kolonia conhecido ho naran Administração do Conselho de Baucau. Ida ne'e remata wainhira akontese ona okupasaun illegal Indonesia iha 1976 hahu fali ho naran Pemerintah Daerah Tingkat II Kabupaten Baucau. Iha tinan 2000 wainhira Timor Leste sei iha prosesu Governasaun Transitório ONU nian ne'ebé representa husi UNTAET (United Nations Transition Administration of East Timor) bazeia ba Regulamento UNTAET No. 1/2000, hahu hikis ho naran Baucau District Administration ou Administração Distrital de Baucau. Ida ne'e lao to'o dia 20 de Maio de 2002. Hafoin Timor Leste restaura tiha ninia Independência iha dia 20 de Maio de 2002, sei kontinua nafatin ho naran Administração Distrital de Baucau to'o tinan 2009. Iha tinan 2009 depois estabelese tiha Lei No.11/2009 ne'ebe depois altera ho Lei No.4/2016, Baucau hamutuk ho Administrasaun Distritu sira seluk transforma ba Administrasaun Municipal. Iha tinan 2016 bazeia ba estabelesimentu Decreto Lei No.3/2016 ne'ebe altera ba Decreto Lei No.9/2018 Baucau hetan nia pozisaun ho naran Autoridade Municipal de Baucau ho nia kna'ar no responsabilidade hamutuk ninia estrutura tomak ne'ebe hetan delegasaun husi Governo Central hanesan tuir mai:

A. Estrutura Administrativa Lokal iha Secretariado Autoridade Municipal:

- 1) Presidente Autoridade Municipal
- 2) Secretario AM
- 3) GAT

B. Estrutura Administrativa Diresaun Servisu Municipal (transferência de competências administrativas):

- 1) Diresaun Servisu Edukasaun Municipal ho nia kna'ar no responsabilidade:.....
- 2) Diresaun Servisu Saúde Municipal ho nia kna'ar no responsabilidade
- 3)

C. Desafios Enfrentadas

C.1. Desafios Interna

Nudar ita hotu hatene desde inicio no/ou depois de restaurasaun Independência RDTL iha 20 de Maio 2002, Timor Leste hamri'ik nudar Nasaun ida ne'ebe independente, Soberano no Demokratiku bazeia Konstituisaun RDTL. Bazeia ba pozisaun nune'e, atu materialize ninia mehi hanesan hatu'ur CRDTL, Estado ida ne'e hari'i ninia Governasaun Nasional ho ninia sistema ne'ebe bazeia ba sistema Konstitusional. Atu manifesta ninia atividades no programa

desenvolvementu hodi promove moris diak ba isin no klamar nian Governu Central mos ninia liman ain ne'ebe forte, adekuaudu no lejitmu, maka presija hetan apoiu ka suporta husi administrasaun Lokal haktuir prinsipiu ne'ebe hatu'ur iha artigo 5 CRDTL katak sei hari'i halao desentralizasaun administrasaun publika hodi estabese Governu Lokal (artigu 71, 72 CRDTL). Nune'e hahu iha 2002 depois de restaurasaun Independência, Governu kontinua ho sistema administrasaun distrital ne'ebe estabese tiha ona ho regulamentu UNTAET 1/2000 ho alokasaun rekursus inklui kolokasaun funsionáriu sira ho ninia estrutura administrativa iha nivel Administrasaun Distrital no Sub Distrital ne'ebe ho forma limitadu no mínimu tebes hare'e ba kondisaun no pozisaun Timor Leste iha momentu ne'eba. Situasaun ida ne'e kontinua to'o tinan 2012. Tama iha Governasaun dalima komesa iha mudansa uitoan estruturalmente ba nivel Municipal tantu ba nivel Posto Administrativo. Hahu iha tinan 2016 depois de kria no estabese tiha Decreto Lei No.3/2016 altr. Decreto Lei No.9/2018 akontese ona mudansa estrutural haktuir Decreto mencionado, katak situasaun no kondisaun tantu estrutural no real komesa hetan ninia mudansa maibe seidak iha kbi'it atu hatan ba necessidades prestasaun servisu ba públiku ho eficiente no efikas kuantu mais ekselensia. Akontesimentu sira mosu internamente tamba iha desafios oioin ne'ebe Autoridade Municipal ida ne'e enfrenta hanesan:

- a) Ita iha estrutura administrativa ne'ebe legalmente kria tiha ona no hatutan tan ho ninia delegasaun kompetensia administrativa maibe ninia estrutura organika ne'e seidak priedado ho eficiente no efikas, estrutura bo'ot maibe sofre pessoal ne'ebe atu hatau iha estrutura refere;
- b) Prosesu rekrutamentu ka konkursu ba estrutura refere kontinua sentraliza iha Comição Função Pública (CFP), Autoridade Municipal laiha kompetensia rasik atu rekruta entaun estrutra sei mamuk tantu iha nivel Secretariado Autoridade no nivel Diresaun Servisu Municipal sira;
- c) Hare'e husi aspektu rekursu umanu la suficiente tantu kuantidade no qualidade ba kada area de trabalho;
- d) Rekursu umanu funsaun publika la nato'on atu preenche hetan ba necessidade prestasaun servisu ba publiku tantu administrativamente nomos operacionalmente;
- e) Promosaun karreira ba funsionáriu públiku estagnadu, nune'e, afeta ba preenchimentu rekeztus ba tu'ur iha kargu diresaun no chefia (laiha nivel adekuaudu tuir lei atu tu'ur iha kargu sira ne'e);
- f) Linha koordenasaun tantu vertical no horizontal estagnadu tamba se koordena se, se responde ba se no se relata ba se;

- g) Fasilidades no ekipamentus ba apoiu necessidades prestasaun servisu ba publiku limitadu no bele dehan mukit no kiak tebes;
- h) Salariu ba funsionáriu minimu tebes nune'e afeta ba funsionariu sira iha le'et balu tenki husi sira nia kna'ar nudar funsionariu hodi buka servisu adisional sira hodi bele preenche necessidades moris ba an rasik, ba familia no liliu oinsa atu hatan ba necessidades moris sustentavelmente.

C.2. Desafiu Externa

C.2.1. Politika

Sistema demokrásia maka sistema governasaun ne'ebé hili husi povu demokratikamente hodi kumpri interese povu tomak no kapacidade hodi ezejuta poder haktuir lei. Experiensia husi país sein dezvoltimentu sira hatudu katak frakasu atu konstrói/dezenvolve sistema administrasaun pública ho efikaz no efisiente atu rezolve problemas dezvoltimentu no governasaun kria deskonfiansa husi elite política no sociedade sira ba sistema demokrásia ne'e rasik.

Konstituisaun RDTL mos hatu'ur ona prinsipiu jeral Administrasaun Pública Timor Leste hanesan previstu iha artigu 137:

- 1) Administrasaun Pública haree ba prosekusaun interese pública nian, ne'e mak respeitu ba interese lejítimu sidadaun no instituisaun konstitusionál sira-nian.
- 2) Administrasaun Pública nia estrutura iha dalan ida atu sees husi birokratizasaun, buka dada besik populasaun sira-nia serbisu no kaer metin interese partisipasaun nian iha nia jestaun efetivu.
- 3) Lei harii administradu sira-nia direitu no garantia, liu-liu hasoru hahalok sira-ne'ebé viola sira-nia direitu no interese lejítimu.

Bazeia ba prinsipiu sira ne'e, Reforma Administrasaun Pública RDTL tenki hetan atensaun espesial hodi:

- a. Assegura implementasaun burokrasia ne'ebé profissional. Hare'e prestasaun servisu pública, funsionáriu estadu/bukrasia tenki servisu ho profissional. Atu alkansa ida ne'e, presija kondisaun tolu ne'ebé tenki kumpri. Dahuluk, funsionariu estadu/bukrasia estadu tenki kompetente atu halao nia kna'ar no responsabilidade. Daruak, Funsionariu Estadu tenki halao nia kna'ar bazeia ba prinsipiu meritokrasia. Prinsipiu ida ne'e hare ba prosesu kolokasaun, nomeasaun, transferensia no remunerasaun tenki bazeia ba kompetênsia apropiadu, experiensia no todan/frekuensia responsabilidade. Datolu, funsionáriu estadu tenki hametin prinsipiu imparcialidade. Atu assegura justisa no interese komun, bandu funsionariu estadu

halao atividade partidu politiku ka halo diskusaun assuntu partidu polítiku ne'ebé bele interfere sira nia responsabilidade iha prestasaun servisu públiku. Alein ida ne'e, funcionáriu estadu atu presta servisu ba sidadaun hotu-hotu ho honestu no la diskriminativu ba etniku, relijiaun no identidade primordial seluk. Estabelese administrasaun pública ne'ebé responsável no zerro korrupsaun. Atu asegura sustentabilidade sistema demokrásia, administrasaun pública tenki iha kapasidade servisu ho maneira responsável, katak asaun tomak ne'ebé implementa husi funcionariu estadu teki ho responsabilidade bazeia lei ne'ebé vigora no no ema wain nia moris/vida. Relativamente ho assuntu ne'e, importante atu hatu'ur prosedimentu ne'ebé regula obrigasaun /dever governu atu trasa ho responsável politika no desizaun sira. Ida ne'e importante atu assegura asaun funsuináriu estadu/MAE hodi dezenpena kna'ar solenamente ba interesse komun haktuir lei iha vigor. Responsabilidade Governu presija tebes atu assegura administrasaun publika livre husi Korrupsaun, koluzaan no nepotismu. Krime sira ne'e tenki combate tamba ida ne'e estraga interesse ema wain nian maske neneik maibe ikus mai sei destroi prinsípiu demokrasia

- b. Assegura implementasaun jestaun servisu públiku ne'ebé eficiente no efikaz. País foun hanesan Timor Leste, prestasaun servisu públiku halao papel importante ho razoens oioin. Dahuluk, servisu públiku nudar meiu ida atu alkansa objetivu husi demokrasia nakait ho oinsa hatan ba direitu humanu kada sidadaun. Servisu públiku presija atu delibera povu husi kiak no muktin no tulun aselersaan moris diak ho justu no igual. Daruak, servisu públiku halao papel importante atu kria sentidu unidade nasional. Servisu públiku iha propózitu atu reduz lakuna entre riku no kiak nomos lakuna entre rejiaun ida ba rejiaun seluk. Pelu kontrariu, atendimentu públiku ne'ebé fraku no at sei induz kompetisaun no vigansa entre grupus, ne'ebé sei hamosu situasaun perigu ba moris hamutuk entre Timor oan sira nudar nasaun ida. Datolu, atendimentu públiku nudar instrumentu atu estimula kompetisaun nasional hodi hasoru kompetisaun ekonomia global. Liu husi atendimentu públiku, governu sei iha kapasidade atu desenvolve potencias públicas hanesan kapital humanu iha ekonomia global sei ezize rekursu umanu ne'ebé kada vez mais kualifikadu. Iha sorin seluk, atendimentu públiku ne'ebé baratu no lais sei hamosu klima investimentu konduzivu hodi atraí investidores tantu nasional no estranjeiru.

Dezafiu ne'ebé Administrasaun Pública Timor Leste hasoru maka nivel Lokal asociadu ho ezizencia ba descentralizasaun administrativa. Prinsípiu descentralizasaun administrativa previstu iha artigu 5 Constituisaun RDTL :

1. Estadu respeita, iha nia organizasaun rai-laran nian, kona-ba PRINSÍPIU atu fahe kbiit Administrasaun Públika nian.
2. Lei-oan maka hatuur no hametin karakterístika eskalaun oin-oin rai-laran nian, no mós kompeténsia administrativu órgaun sira-ne'e nian.
3. Oe-Kussi Ambenu no Atauro, sira hetan tratamentu administrativu no ekonómiku espesiál.

Tuir mai iha artigu 72 hateten:

1. Sei harii kbiit lokál ho ema ne'ebé koletivu iha rai-laran ne'ebé iha órgaun representativu, ho knaar atu organiza partisipasaun sidadaun ida-idak nian kona-ba solusaun problema rasik iha sira-nia comunidade no atu promove dezvoltamentu lokál, no la afeta partisipasaun Estadu nian.
2. Organizasaun, kompeténsia, funsionamentu no kompozisaun órgaun kbiit lokál nian sei define tuir lei.

Mandatu konstitusioanl ida ne'e to'o oras ne seidak bele lao tuir kna'al konstituisaun nian, maske iha delegasaun kompetensias administrativas tuir Decreto Lei No. 3/2016 altera ba Decreto Lei No. 9/2018 maibe seidak lao ho efetivu no eficiente. Lei konaba Poder Lokal no Eleisaun Municipal sei hasadak iha PN, katak seidak hetan ninia aprovasaun, se nune'e oinsa mak implementasaun prinsipiu descentralizasaun administrativa.

Desentralizasaun Administrativa pozitivamente sei kria nesesidades ajustamentu institusional, sistema, prosedimentus no aspetus personalidade. Dahuluk, iha aspetu institusional descentralizasaun administrativa iha parte ida sei kria nesesidades ba estabesimentu institusaun foun iha governu lokal hodi halao delegasaun poder no kompeténsia husi Governu Sentral. Nune'e mos, delegasaun poder no kompeténsia husi Governu ba Governu Lokal sei nesesita ajustamentu kna'ar husi Ministeriu sira no ho sira nia sistema hodi implementa iha nivel Governu Lokal. Daruak, iha aspetu sistema no prosedimentu, implementasaun polítika descentralizasaun administrativa sei muda sistema relasaun entre nasional no lokal. Governu Lokal laos tan liman tutan husi Governu Central maibe nia iha autonomia administrativa atu halao poder lokal ne'ebé delega ba nia. Konserteza ida ne'e laos deit hamosu kompleksidade relasaun koordenasan entre Nasional no Lokal, maibe entre institusaun sira iha Nasional. Assuntu importante seluk nudar konsekuensia husi mudansa ne'e, maka nesesidade atu akompanha sistema no aplikasaun padraun atendimentu, nune'e implementasaun descentralizasaun administrativa sei bele suporta interese nasional no promove atendimentu iha territóriu tomak. Datolu, iha aspektu privadu, descentralizasaun Administrativa nesesita número ne'ebé bo'ot tantu pessoal ne'ebé

atu preenxe pozisaun ne'ebé iha Governu Lokal. Iha kontestu ne'e, problema sei mosu laos deit nakait ho kolokasaun, maibe preparasaun no dezvoltamentu rekursu umanu no kapasidade nesesitadu, atu nune'e bele halao kna'ar no funsaun Governasaun lokal ho diak.

C.2.2. Ekonómia

Ekonomikamnete, comunidade iha autoridade municipal nia moris seidak bele hetan futuru ne'ebe diak tamba kompetisauniha merkadu no produktu comunidade sai estagnadu tamba ema barak liu halai ba sosa no konsume sasan husi rai liur no ignora sasan/produtu lokal. Ida ne'e akontese tamba Govrnu central seidak hatu'ur padraun ida konaba kompetisaun iha mundu negosiu entre ema rai liur ho ita rai laran atu bele iha balansu. Ohin lorn ema estrangeiro domina Merkadu bo'ot to'o ki'ik sira ho sira nia produktu i nune'e ita nia comunidade sofre no hetan mokit atu kompete ho ema rai liur ou negosiantes rai liur iha prosesu moris ekonomikamente.

Politika Governu iha aspektu ekonomiku oinsa atu hasae kapasidade no abilidade comunidade hodi halo asesu ba moris diak liu husi kompetisaun iha merkadu tantu lokal, nasional no internasional minimu tebes, i nune'e ohin lorn ema estrangeiru maka domina liu kampu servisu ekonomikamente. Chineses no ema rai seluk tan loke sira nia negosiu ekonomikamente to'o iha nivel aldeia, ida ne'e sai nudar fator impedimentu ida ne'ebe fundamental tebes ba comunidade atu desenvolve sira nia moris atu emproa ba futuru ida ne'ebe prospera, feliz no dignu.

Klima Munisipiu Baucau nian fahe ba parte rua: Parte Norte ka parte taci-feto kuando udan ho temperatura 500mm-95mm fahe kada tinan. Konaba anin iha prte leste, nomeadamente iha fulan Abril-Outubro, enquanto anin-timur huu makaas liu komesa makaas liu iha fulan Julhu to'o fulan Agosto, aleinde ne'e anin-tasi mos huu forte hahu husi fulan Janeiro, Fevereiro, Julho no Agosto. Nune'e mos situasaun klima bele akontese iha tinan tomak, situasaun ne'e akontese depende ba klasifikasaun husi tempo udan fulan haat, no tempo umido fulan rua, no tempo maran fulan neen.

D. KOOPERASAUN PARSEIRU DEZENVOLVIMENTU

Município iha obrigasaun tomak partisipa iha projetos no atividades konaba kooperasaun prosesu descentralizada, hametin akordos ne'ebe harmonia no protokolus amizade hodi bele fasilita konaba troka xperiências/intercâmbio ba diversus domínios vida sosiál no ekonómika populasaun nian. Ba efeito ida ne'e tenke ser constituí **Unidade Municipal ba Cooperação Descentralizada (UMCD)** nebe ho forma ida consistente iha areas servisu hanesan potencia sinergias, atu hodi aumenta duplikasaun ba esforsus.

Atensaun especial tenke halao liu husi Kooperasaun ho **Municípios da Comunidade de Países de Língua Portuguesa (CPLP)**, nune'e mos Timor-Leste partense ba bloco ASEAN. Nune'e mos hare ba situasaun geográfica, maka Gestor Munisipal ba futuro Município Baucau tenke hakiak lasos amizade hodi bele establece relasaun no kooperasaun diak ho estruturas poder lokál husi nasaun ne'ebe deit.

Autoridades ou xave seitorais sira seluk nian tenke aproveita no konsidera experiências reconhecida husi Municípios seluk ne'ebe hatudo ona sira nia vontade diak atu kopera ho Munisipiu Baucau, hanesan Municípios husi Portugal no Austrália, liu-liu ba iha fazesira ba implementasaun Município. Aleinde ne'e mos, Munisipiu Baucau liu-husi agencias no pareseirus dezenvolvimentu hanesan Agencia Nasoens Unidas ou ho nia representantes ruma iha Munisipiu de Baucau.

Iha Munisipiu Baucau, ONG Lokal hamutuk 25 (64.10%) mak halaoservisus ho Autoridade Munisipal Baucau iha iha setores diferente. Nune'e mos ONG Internasionál hamutuk 8 (20.51%) no Agencia Nasoens Unidas hamutuk 4 (10.26%) mak dadaun ne'e halo servisus iha area Munisipiu Baucau no Kooperasoens 2 (5.13%). Total lolos ne'ebe agora investe iha Munisipiu Baucau hamutuk 39.

No	Munisipiu	Total Par. Denz.	Parseirus				%
			ONG Lokal	ONG Int	Agencia ONU	Kooperasoens	
1	Baucau	39	25	8	4	2	64.10%
							20.51%
							10.26%
							5.13%

Tabela 1.2: Total Parseirus Dezenvolvimentu iha Baucau

PARTE II

KULTURA ORGANIZASAUN

A. VIZAUN

Município Baucau sai hanesan organizasaun Publiku Administrasaun Lokál nian, ho nia vizaun atu promove progreso no garante desenvolvimento sustentavel iha Konseho de Baucau, define estrategia no linhas orientadores, hodi kria kondisoens ba kompetetividade, inovasaun no moderna, hodi asegura interese publiko liu husi servisu ho eficiente, transparente no rigorosa iha jestaun konaba rekursus. Vizaun Município nian mak, Município Baucau nia vizaun sei sai munisipio metropolitan ho instituisaun ne'ebe forte, edukadu, saudavel, inovativu no kreativu, ho rendimentu ne'ebe as, justu, seguru no prosperu.

B. MISAUN

1. Sei Dezenvolve Kapital sosial iha Municipiu ida ne'e, liu husi esforsu maximu ho envolve comunidade nia partisipasaun iha prosesu desenvolvimento tomak atu promove moris ba povu tomak iha Baucau liu husi Edukasaun no treinamentu, Saúde, Inkluzsaun Social, Meiu Ambiente, Juventude Desportu no Kultura no Patrimóniu
2. Sei desenvolve no aplika sistema edukasaun no saude ne'ebé diak, eficiente, efikas, ekselensia, hodi hakbi'it povu Baucau iha aspektu kapasidae, abilidade no badaen ne'ebé diak hodi hamutuk hametin unidade nasional;
3. Sei dezenvolve no melhora programas infraestruturas bazikas iha rai ida ne'e, ho qualidade hodi tulun comunidade bele asesu ba komunikasaun, informasaun no ligasaun ne'ebé digno no integru hodi emproa ba futuro ne'ebé prosperu no kmanek
4. Estabelese, Dezenvolve no melhora sistema ekonomia ida ne'ebé iha qualidade aas hodi hatan ba necessidades bazikas no sekundarias bodik hasae povo nia ekonomia ba Mediu altu
5. Sei dezenvolve no halo re-estruturasaun ba sistema komunikasaun ne'ebé eficiente no efikas, atu nune'e , comunidade bele hetan mensajein dezenvolvimentu ho fasil, lais, loos, eficiente, efikas, real no implementavel ba sira nia moris diak tantu spiritual no material;
6. Sei Hari'i, dezenvolve no promove estrutura administrasaun Municipal ida ne'ebé kondiz ho kondisaun real iha Baucau hodi halo prestasaun servisu ida ne'ebé ekselensia, dignu no integru.

7. Sei desenvolve no eleva kapasidade institucional Autoridade Municipal ida ne'ebé apropriadu hodi halo atendimentu publiku ne'ebé ekxelensia no integradu.

C. OBJETIVO ESTRATÉGICO

a. CAPITAL SOCIAL

1. Promove, Melhora no assegura Setor educação no treinamento/formação tanto iha aspecto físico como não físico, iha nível municipal até comunidades iha áreas rurais nudar parte ida husi prestação serviço público ho eficiente, eficácia no excelência;
2. Estabelece, desenvolve, promove, melhora no fortalece programas ba saúde iha Autoridade municipal Baucau, tanto iha aspectos físicos no laos físicos até nível aldeia no áreas remotas nudar prstação serviço ba público ho alta qualidade, eficiente no eficás;
3. Desenvolve, promove, melhora no assegura sistema no programa ba igualidade gênero no inclusão social ho abordagem integrada no transversal até áreas rurais iha município laran ho maneira excelência, proporcional, justu, íntegro no digna.
4. Cria, Desenvolve, promove no assegura política ba proteção no conservação meio ambiente ho maneira profissional, proporcional, excelência no eficiente iha município to'o ba aldeias.
5. Desenvolve, promove, melhora, assegura no preserva cultura local nudar identidade original ba fins atu garante no mantein valores kultura Lokal nu'udar identidade original ne'ebé viável, ho finalidade atu fortalece unidade nacional;
6. Estabelece, desenvolve, promove, melhora no fortalece programas no actividades iha setor Juventude no desporto no tempo livre ho excelência, Eficácia e eficiente com parte da prestação dos serviços ao público no âmbito da Administração Municipal de Baucau.

b. DEZENVOLVIMENTU INFRA-ESTRUTURA

1. Estabelece, Desenvolve, melhora no assegura meios comunicação hanesan ponte no estradas iha nível municipio ba to'o áreas remotas sira ho qualidade aas, hodi fasilita movimentu comunidade ho lais mamar no efetivo iha processo desenvolvimento sustentavel;
2. Estabelece, Desenvolve, melhora no garante sistema no programa Be'e moos no Saneamentu iha municipio laran tomak ho qualidade aas, justu no proporsional hodi atende necessidades comunidade iha municipiu
3. Desenvolve, mantein, melhora no garante electricidade tama ba iha comunidade nia uma no bele lakan durante 24 horas lapara.

4. Estabelece, Desenvolve, promove no melhora Aeroportu no Portu Maritima iha fatin sira ne'ebé merece duni atu hari'i ka estabelece programa sira ne'e em kooperasaun ho Governu nasional;
5. Estabelece, Desenvolve no promove Terminal ba Transporte Terestre ho qualidade aas iha fatin estratégica sira nudar parte ida husi esforsu Governu Lokal atu hetan rendimentu no nudar maneira oinsa atu hatau iha ordem movimentu transporte terrestre hodi perturba no halo engrafamentu.
6. Desenvolve, promove no assegura programa Telekomunikasaun ho efetivo no eficiente liu husi kriasaun sistema ne'ebé adekuadu, professional no garantido;
7. Desenvolve, melhora no assegura edificios públikus ba Administrasaun Municipal no entidades setor publiku, hahu husi nivel municipal to'o iha nivel suku ho qualidade adekuada hodi halao prestasaun servisu ho dignu no komfortavel.

c. DEZENVOLVIMENTU EKONOMIA

1. Desenvolve, promove no melhora sistema desenvolvimento rural ne'ebé iha capacidade atu eleva moris diak comunidade sira iha área rural hodi reduz kiak iha aspektu oioin;
2. Desenvolve, promove, melhora no assegura sistema no programa desenvolvimento agrikultura, peskas no pekuariu ne'ebé iha capacidade no vantagem bo'ot atu eleva rendimentu comunidade no Governu hodi hadia no kontinua Desenvolve Municipiu hodi reduz ka hamenus probreza;
3. Desenvolve, promove, hadia no assegura fatin sira ne'ebé tama katégoria centru turistiku iha municipiu laran ho ididak nia tipu, ho qualidade aas hodi dada vizitantes ka turista tantu lokal no internacional nudar meu ida atu bele hetan rendimentu ba Governu hodi financia desenvolvimento sistentavel;
4. Estabelece, Desenvolve, promove e melhora o setor de comércio e industria como setor principal no desenvolvimento do setor da economia com excelência, eficácia e eficiencia para fins de elevar a qualidade da vida da comunidade da Administração Municipal de Baucau.
5. Identifika, verifica no halo analiza ba fatin sira ne'ebé sai nudar hun ba desenvolvimento rekursu renovál sira hanesan Gas, Minarai no Enerjia hodi relata ba governu nasional atu hola desijaun liu husi medidas estrategikas hodi Desenvolve fatin sira ne'e, hodi ke'e minarae, gas no enerjia ne'ebé sai nudar fonte ba rendimentu governu no estadu.

6. Kria no desenvolve no promove setor privadu iha municipiu atu koopera ho setor publiku atu haluan no habelar kampu servisu ba comunidade iha municipiu hodi hasae sira nia rendimentu ne'ebé adekuada no sustentavel.
7. Estabelese, desenvolve no promove setor cooperativa husi municipiu ba to'o área rural sira atu tulun comunidade ho hadia sira nia moris liu setor ida ne'e ho eficiente no efikas.

d. DEZENVOLVIMENTU INSTITUSIONAL

1. Estabelece, Desenvolve, promove no melhora padraun institucional Autoridade Municipal ne'ebé eficaz, eficiente, adaptável no dinâmico, atu fornece atendimentos de forma profissional, proporcional e excelência.
2. Estabelece, Desenvolve, Melhora, promove no fortalece sistema Recursos Humanos ba setor Público iha Autoridade Municipal de Baucau ho profissional, proporcional, apropriado no acomodativo ho fim atu fornece prestação serviço ba comunidade ho eficiente, eficaz no excelência iha âmbito Autoridade Municipal Baucau integradamente.
3. Estabelece, Desenvolve, promove no assegura sistemas no procedimentos administrativos Autoridade Municipal Baucau ho forma eficaz no eficiente atu garante realização ba processo Descentralização administrativa no poder local nmudar manifestaçãso real husi Mandato Constitucional hanesan previsto iha CRDT nos artigos 5,71 e 72.

D. PRINSIPIU DE REFORMA

Reforma normalmente bele define nudar inisiativa ou projetu ne'ebe buka atu haluan inovasaun ou atu atinji melhoramentu iha sistema balu ou estrutura balu. Reforma ne'e bele halao bazeia buat ne'ebe fizika no konkreta (hanesan uma), ou konaba kestaun simbolika ou abstratu (hanesan Lei, modelu organizasaun nss). Bele dehan mos halo renosaun ba sistema, prosedimentu, instituisaun nomos rekursu umanu, ema nia halalok ka komportanmetu nss. Nune'e mos Malae sira dehan dalen Portugues :

A reforma costuma ser uma iniciativa ou um projecto que procura implantar uma inovação ou conseguir uma melhoria nalgum sistema ou numa estrutura. Essa reforma pode concretizar-se sobre algo físico e concreto (como uma casa), ou sobre uma questão simbólica ou abstracta (uma lei, um modo de organização, etc.).

Hare'e ba konseitu Reforma hanesan mensiona iha leten ba Autoridade Municipal Baucau iha halao ninia PEDM ida ne'e sadere ba prinsipiu nucleo maka REFORMA, tamba hakarak

halo inivasaun ba rai no povo ida iha sira sira moris tantu material bem como espirtual. Abreviasaun REFORMA NE'E mai husi : Responsabilidade , excelência, Fiabilidade, Ordenado, Rigoriedade, Alcançavel.

- a) Responsabilidade katak Autoridade ida ne'e haktuir PEDM ne'ebe iha hakarak halao no implementa PEDM ida ne'e ho rigor no laran luak hodi responde ba moris diak povo no rai ida ne'e em especial no Timor Leste em jeral;
- b) Excelência katak hakarak halao desenvolvimento ho kapasidade intelektual no espirtual hodi hamosu resultadu desenvolvimentu ida ne'ebe iha kbi'it atu haraik benefisiu ba comunidade rai ida ne'e ho efisiensia, efikasias no justu.
- c) Fiabilidade katak hakarak halao PEDM ida ne'e ho konfiansa husi entidades tomak iha rai ida ne'e tantu setor publiku, sosiedade, setor privadu no partes relevantes sira hotu hodi atinji nia meta decidida no resultadu ne'ebe atinji hetan konfiansa nafatin husi povo.
- d) Ordenado katak hakarak no komprometidu halao PEDM ida ne'e, haktuir orientasoens legais no diretriz legais ne'ebe hatu'ur ona iha PEDM ida ne'e no la zsei halao buat seluk ne'ebe kontráriu ho PEDM ida ne'e;
- e) Rigoriedade katak, buat ne'ebe ita halao especialmente iha implementasaun ba PEDM ida ne'e ita hakarak halao ho justu nudar buat ne'ebe ita expressa no buat ne'ebe ita expressa nemak ita halao no expressaun ne'ebe ita haklaken labele kontradiz ka labele hamosu buat aat, tenki halao ho loos, honestu, sinceru, rápidu no real no azatidaun.
- f) Acessibilidade katak desenvolvimentu ne'ebe halao tuir orientasaun no diretrizes iha PEDM ida ne'e tenki fo'o no hetan asesu husi entidades ka comunidade tomak iha Baucau seem esesaun/pengecualian. La hare'e ba kor, rasa, antecedente politika , organizasaun, no grupu.

E. SISTEMA NO VALOR

Tuir Konstituisaun Repúblika Demókratika de Timor Leste (KRDTL) artigu 5, numeru 1 ne'ebe hateten katak “setadu respeita iha nia organizasaun rai-laran nian, kona-ba prinsipiu atu fahe kbiit administrasaun publika nian”. No mos artigu 72, numeru 1, “sei harii kbiit lokal ho ema ne'ebe koleтиву iha rai laran ne'ebe iha orgaun representativu, ho knaar atu organiza partisipasaun sidadaun ida-idak nian kona-ba solusaun problema rasik iha sira-nia comunidade no atu promove dezvoltamentu lokál, no laafeita partisipasaun estadu nian. Hirak ne'e hatene klaru kedas mos katak iha ne'eba kona-ba governu sentral iha direitu no dever atu promove dezvoltamentu lokál entaun dezde inisiu governu sentral iha

komitmentu boot atu desentraliza administrasaun publika ba Munisipiu sira. Husi ne'e, avaliasaun oin-oin atra vez husi PEDN 2011 – 2030, resultadu barak mak hatudu katak munisipu balun priense ona rekizitus atu bele hamrik mesa. Iha tinan 2016, liu-husi Dekretu Lei No.3/2016 entrega ona poder balun mai munisipu ho objetivu ida hakbesik governasaun ba povu/komunidade no hetan alterasaun dahaluk ba husi DL.9/2018 de 9 Abril.

Iha laran-metin ba konsistensi hahalok sira-nia leet no iha folin. Ema ne' ebe iha laran-metin, la'o moris ho folin ho nia prinsipiu. Karakter ida ne' ebe la hateke ba tempu no fatin ne' ebe hatudu mos liuhusi iha kode etika no moral wainhira hala'o hela knaar, prinsipiu, laran-moos, laran-moos no ema bele tau fiar, dixiplina, hetan kbiit kle'an defende metin/estabilidade ne' ebe nakonu, no sira mos konsisten iha hanoin no hahalok. Valor integridade boot mak tenke hatene valores fundamental baziku hanesan onestidade no transparansia nudar komitmentu ida atu rekoinese etika organizasaun no tau aas valores organizasaun. Foti asaun tuir valores prinsipius ne' ebe munisipiu iha atu nune'e sai hanesan meteria ida hodi responsabilidade ba iha organizasaun.

Profesionalizmu hanesan sasukat ida atu valoriza efektividade no efikazia desempeñu servisu iha instituisaun estadu durante halao funsaun servisu. Prefisonalizmu servisu funsionariu publiku iha politika governu iha esforu atu atinji desempeñu servisu publiku iha ambiente servisu estadu no governu ne' ebe bele evalua nia rezultadu governu lokal, tenke harii prosedura padraun servisu. Padraun servisu hanesan matadalan ida atu lao tuir hodi implemente servisu tuir valores prinsipais iha ida-idak nia desempeñu servisu iha instituisaun governu bazeia ba indikador tekniku, administrativu no prosedura tuir padraun servisu iha ida-idak nia instituisaun servisu. Ejjensia profesionalizmu iha instituisaun administrasaun publiku ne' ebe hetan influensia husi dezvoltamentu paradigma atu ordena administrasaun ne' ebe diak (boa governasaun). Paragima boa governasaun labele ses husi prinsipiu munisipal nian ne' ebe trasa ona atu nune'e labele fo implikasaun ba mudansa jestaun administrativus governu lokal durante halao ativade lor-loron.

Atu dezvoltave Munisipiu Baucau sai instituisaun ne' ebe forte, edukadu, saudavel, inovativu no kreativu, ho rendimentu ne' ebe as, justu, seguru no prosperu. Atu atinji vizaun munisipiu nian ba futuru atu dezvoltave Munisipiu Baucau ho baze ne' ebe forte no unidu. Dezenvolve ambiente vids moris munisipiu ho sustentabilidade, no sai mos hanesan segundu Munisipiu iha Timor Leste. Pelumenus asegura moris diak populsaun, kultural no justisa liu-liu setores ambiente iha biodiversidade sira.

PARTE III POTENCIAL REKURSU LOKAL

A. Produsaun Agríkola

Baucau Munisípiu ida ne'ebé iha Produsaun Agríkula maka'as iha Timor-Leste. No entantu kapasidade produtiva ida ne'e sei hadi'a hodi explora di'ak liu tan iha futuru, konforme kondisaun klimatika ne'ebé normal iha territóriu munisípiu.

Produsaun Agríkola mak hanesan Arroz (hare), milho (batar), aifariña (mandioca), Talas (inhame), inhame (talas), batata doce (fehuk-midar), feijão/kota, amenduin (fore-rai), fore mungu, fore tali, forekeli, feijão bravo (koto), batata (fehuk-ropa), ananás (ai-nanas), jaca (kulu-jaca), kumbili, Café, kontas brancas e vermelhas.

Produsaun hortíkola e frutíkola Tomate, beringela, fore-xikote, Lis-mean/mutin, modo-mutin, modo metan, alfase, mostarda, repollu, pimentão (ai-manas), (ai-fuan hanesan haas), (variedade oi-oin), papaia (ai-dila) goiaba, abóbora timor (lakeru-timor), abóbora japonesa (lakeru-japonês), laranja (sabraka), epino, toranja (jambua), ervilha, baiaun etc.

Plantasaun: Fruta-pão (kulu-tunu), Jaca (kulu-jaca), (kami nu), areca (bua), laranja (sabraka), banana (hudi), teca (ai-teka), amora, toranja (jambua), ha'as etc.

Produção	Baucau	Nacional
Arroz	34024	112 925
Milho	23036	148 323
Mandioca	10893	94 834
Vegetais	8539	78 605

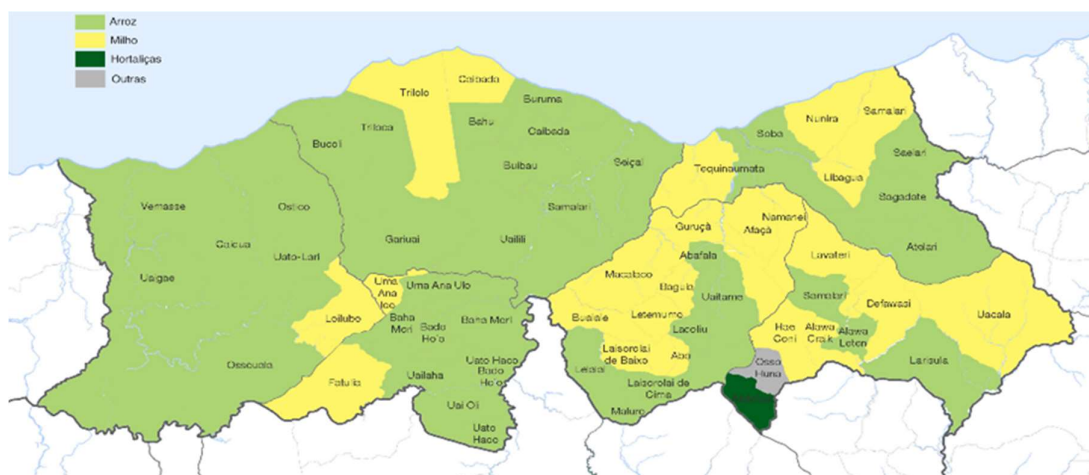





Arrozais em Baucau

Foto: Equipa MAE



Área produsaun espesies exportasaun (ha)			
Posto Administrativo			
	Café	Avelã	Coco
Baguia	5,6	5,5	25,4
Baucau Vila	0	319,92	531,68
Laga	2	55,5	218,3
Quelicali	148	140	151
Vemasse	1,5	11,8	77
Venilale	42,1	246	545,6
<i>Total</i>	199,2	778,22	10 117,3

B - Florestas

Areas Florestas iha Baucau okupa area ne'ebé boot liu ho nia luan 132.380 ha, existe iha Territóriu Munisípiu Baucau sistema natural konaba floresta de mangal, floresta ba klima maran ho pesiesmistis no uniku, no floresta humida husi parte foho, hatudu nia diversidade ne'ebé boot. Ho estragus florestas ne'ebé akontese sai preokupasaun boot ne'ebé presiza hola medidas serius hodi bele resolve asuntu ne'e. Iha parte sira ne'ebé aas hetan kalidades ne'ebé boot ba valor komersial hanesan; Ai-Teka, Ai-Naa, Ai-Kameli, Ai-Saria no Rota. Iha mos potensias florestal iha fatin rua ne'ebé la hanesan, ida husi parte foho ho luan 5.229 ha no 111.238 ha iha parte tetuk.

C - Pekuárias

Animais sira ne'ebe iha ho nia espesies [2013]							
Postu Administrativu	Karay Timor	Karau Vaka	Kuda	Bibi Malae	Bibi Timor	Suínos	Manu
Baguia	5 628	1 712	1 020	2 726	4 116	7 918	24 252
Baucau Vila	7 612	2 402	1 112	4 323	6 611	14 683	26 788
Laga	2 894	576	355	4 436	2 984	8 431	21 741
Quelicalai	4 580	1 382	1 272	1 468	5 676	8 950	28 400
Vemasse	3 520	155	157	2 347	2 947	7 391	19 612
Venilale	2 417	1 829	170	1 378	1 886	12 648	22 588
<i>Total</i>	26 651	8 056	4 086	16 678	24 220	60 021	143 381

Fonte: Timor -Leste em números, 2013

Programa pekuaria hanesan atividades no rekursu inportante iha Baucau, okupa iha primeira posisaun iha nivel Nasional ba iha kriausaun Kuda, Bibi-Timur no Bibi-Malae. Hanesan mos hakiak Karau ho numeru ne'ebé interesante, okupa iha terseiro lugar entre Munisípiu sira seluk iha Timor Leste.

D - Peskas

Número peskador kada Postu Administrativu no numeru fatia peskas [2013]			
Postu Administrativu	Pescador	Fastin Peskas nebe usa motor	Fastin Peskas nebe la ho
Baguia	a)	a)	a)
Baucau Vila	331	41	-
Laga	231	81	28
Quelicalai	71	5	11
Vemasse	250	10	84
Venilale	a)	a)	a)
<i>Total</i>	883	137	123

Fonte: Direcção dos Serviços de Agricultura, Município de Baucau. a) Postu Administrativu ia acesso tasi

Produsaun / Rendimentu Peskas no Munisipiu Baucau [2013]		
Meses	Total (Kg)	Valor (USD)
Janeiro	450	850
Fevereiro	375	775
Março	1 050	1 996
Abril	1 650	3 236
Mai	525	1 050
Junho	2 400	4 620
Julho	7 425	14 321
Agosto	20 625	39 901
Setembr	20 175	39 080
Outubro	12 525	24 294
Novemb	2 850	5 469
Dezembr	1 125	2 158
<i>Total</i>	71 175	137 750

Situasaun parte Tasi Feto, Estreito de Wetar, nia actividade piscatória iha ninia importansia partikular, tan Baucau iha pozisaun favorável ba dezvoltimentu seitó ida-ne'e. Atualmente peska iha karakter artesenal ida. Actividade ekonómiku ida-ne'e iha-ninia importansia especial iha Posto Administrativos iha ne'ebé ho costa marítima (Vemasse, Baucau Vila no Laga). Produsaun Aquakultura hanesan atividade importante ida ba substênsia populausaun espesialmente iha área Quelicai no Venilale.

E - Rekursus Minerais

Iha Munisipiu Baucau akontese depozito diversus minerais ho nia valor ekonómiku bo'ot espesialmente relevânsia ba Manganês no Cobre.

Postu Administrativu	Rekursu Natural	Lokalizaun	Potensial	Observasaun
BAUCAU VILA	Manganês	Rahameta Baucau		
	Rai-henek ho fatuk	Mota Kalauai no Mata	3.750.000 m ³	DRN Ind.1996
	Rai-henek ho fatuk	Mota Seisal	5.175.000 m ³	
	Batu gamping (limestone)	Suku Bucoli	18.000.000 m ³	
		Suku Buruma	11.812.000 m ³	
	Fósfuro	Norte Taci Ninin Baucau Vila	Ton. 1.969 Grau PeO5 % 2.200 Ton.	
	Travertin	Suku Buruma Baucau	RN, Mineral Hiptetik	Esplora PTAT (1991)
Rai mutin nst.			Presisa investimento hodi explora rikusoin naturesa nia	
BAGUIA	Rai henek ho fatuk	Mota Mau-Uai	2.500.000 m ³	D.R.N Indonesia (1996)

Planu Estrategiku Desenvolvementu Munisipal Baucau

	Rai henek ho Rai	Foho Buluro Suku Defa-Uassi	1.410.000 m ³	Hanesan
	Mármore	Foho Matebian feto Suku Osso-Huna	1.575.000 m ³	Hanesan
	Diabas	Mota Mausokoa Suku Larisula	9.575.000 m ³	Hanesan

Posto Administrativo	Recursos Naturais	Localização	Potencial	Observações
LAGA	Masin fatuk	Lagoa Nunira	Medida Lagoa 10.250 m ² Grau be'e masin: Ph 6-7 CI: 10,830 Mg/Ltr	DETL (1991)
	Rai-henek ho fatuk	Mota Laga	375.000 m ²	DRNTL (1996)
	Rai -henek ho fatuk	Mota Uaimui	3.500.000 m ²	Hanesan
	Cimentu no rai mutin	Laga		
QUELICAI	Kromit	Quelicai	Grau%36,4-5,3 Cr2O3	DRN Indonesia (1996)
	Batu gamping (limestone)	Foho Liatoe no Samafano Suku Maluro	65.625.000 m ³	Hanesan
	Mina Rai	Lelelai Quelicai		
	Mármore	Foho-Makaloso Maluro	4.500.000 m ³	DRNTL (1996)
	Fósforu	Suku Abo	Grau P 2O5,%1,89-5,85	Hanesan
	Basalt	Mokububu,lacoliu	RN ipotétiku	Inventariu TL (1996)
	Fatuk foho, raimutin, no sst	Quelicai		

VEMASSE	Osan Mean (gold)	Boha Terido - Ossouala	Osan mean 2,85-3 Grama/Ton.	DRN Sulawessi Norte Indonesia (1997)
	Osan Mutin	Hanesan	Osan mutin: 490-560 Grama/Ton.	Hanesan
	Riti/Kabre (tbg)	Hanesan	Riti: 0,70-11,4	DRN Indo (1994)
	Osan Mean no Riti	Iha foho - Ossouala	Rekursu Natural Neneral ipotétiku	PT.Dwi.(1994) PT Aneka (1991)
	Riti (Tembaga)	Mota Passa,Suku Ossouala Antigu	Rekursu Natural ipotétiku Devide % 25-75%	DNRM.Indo.(1996)
	Manganés (Mangan)	Foho Ossouala	MnO ₂ , reserve ho midida tonelada 10.000	Hanesan
	(Klassifikasaun Tipo C) 1. Serpih ho fatuk sabak	Mota Vemasse no Mota Manuleden	Rekursu natural Mineral ipotétiku	Peskizador DMI Bandung (1991)
	2. Rai henek ho fatuk	Mota Uaikua	4.275.000 m ³ 1.293.750 m ³	Hanesan
	3. Magnesit	Vemasse	Grau Mg % 5-9	Hanesan
4. Rai henek no rai	Ossouala	Rekursu natural ipotétiku	Hanesan	
VENILALE	Bentomit/Bentaun Venilale	Reserva ho medida 408.985.920 m ³ volume bele hetan Su'u fatin 716.717 m ³ SiO ₂ (65,73-67,77)	PPTM Bandung (1996)	

			Al ₂ O ₃ (15,07-15,87) Fe ₂ O ₃ (2,02-2,07) CaO (2,03-2,36)	
Serpih ho fatuk sabak	Venilale		Rekursu Natural e Mineral hipotétiku	DNE
Fatuk mota, fatuk foho, raimutin, no sst.				

F - Turismu

Sidade Baucau hale’u ho potencia natureza verde no luan, hatudu kor azul hanesan ho kor tasi Wetar nian, railolon no natar, nuu-laran furak, hudi-laran, akompañã mos ho bee tarutu husi mota ki’ik-oan barak ne’ebé suli lemo-lemo hodi atrai ema nia hakarak atu hare no kontempla beibeik Baucau nia furak.

Baucau mos iha ona unidades Hotel balun no restaurantes ne’ebé hari husi Assosiasaun Baucau-Oan sira, hodi hatudu sira nia servisu hamutuk no kada vez aumenta no atrai numero visitantes loron ba loron, ne’ebé hodi hatudu katak Baucau sai nudar segunda Sidade iha Nasaun ne’e, hodi atrai no dada nafatin visitantes husi rai laran no rai liur hodi hili atu mai passa fim da semana iha capital Munisípiu. Pisina, Tasi-ibun Watabo dadaun ne’e ema barak iha interese atu mai passa ferias iha fatin refere tanto husi populasaun lokál nune’e mos visitantes husi fatin seluk. Infra-Estrutura, Hotelaria no Restaurantes, nomeadamente hanesan Pouzada Baucau daudaun ne’e hafoun no haluan-tan, hodi hatudu qualidade de servisu tuir padraun Internacional sai mos nudar fatin de enkontro ba Turistas sira ne’ebé visita mai iha Sentru Leste do Territóriu.

“Sidade Baucau hale’u ho potencia natureza verde no luan, hatudu kor azul hanesan ho kor tasi Wetar nian, railolon no natar, nuu-laran furak, hudi-laran, akompañã mos ho bee tarutu husi mota ki’ik-oan barak ne’ebé suli lemo-lemo hodi atrai ema nia hakarak atu hare no kontempla beibeik Baucau nia furak.

Baucau mos iha ona unidades Hotel balun no restaurantes ne’ebé hari husi Assosiasaun Baucau-Oan sira, hodi hatudu sira nia servisu hamutuk no kada vez

aumenta no atrai numero visitantes loron ba loron, ne'ebé hodi hatudu katak Baucau sai nudar segunda Sidade iha Nasaun ne'e, hodi atrai no dada nafatin visitantes husi rai laran no rai liur hodi hili atu mai passa fim da semana iha capital Munisípiu. Pisina, Tasi-ibun Watabo dadaun ne'e ema barak iha interese atu mai passa ferias iha fatin refere tanto husi populasun lokál nune'e mos visitantes husi fatin seluk. Infra-Estrutura, Hotelaria no Restaurantes, nomeadamente hanesan Pouzada Baucau daudaun ne'e hafoun no haluan-tan, hodi hatudu qualidade de servisu tuir padraun Internacional sai mos nudar fatin de enkontro ba Turistas sira ne'ebé visita mai iha Sentru Leste do Territóriu.

Ba zonas turistas iha parte Leste sei hari tan iha Tutuwala to'o Kom, no mos husi Estrada ninin Baucau nian to'o Hera. Parte hirak ne'e sei sai zona turistika iha Timor Leste ho tassi ibun ne'ebé tropika no furak hatudu mos panorama fóho-lolon ne'ebé atraiente fó vontade ba viajante hodi halo sira nia aventura, hodi apresia mos arkitetura portuguesa, historia no kultura konaba natureza lokál.

La'ó dalan naruk iha Estrada costa norte, desde Kom entre tasi-ibun no fatin ne'ebé hanaran kampus de arroz liu husi mos Sidade historika de Lautem, Turista sir abele mai to'o iha Baucau, ne'ebé sai hanesan baze turistika iha zona oriental. Baucau sai hanesan segunda Sidade iha Timor Leste, preve hodi hari mos toba-fatin ne'ebé kompleto ho qualidades de aihan ne'ebé relevantes, hodi bele fó atendimento ba viajantes rai-laran no husi rai-li'ur hanesan meius hodi fó atendimento ne'ebé di'ak ba turistas sira. Bainhira Aeroporto Baucau funsiona sei sai hanesan odamatan tama-sai Sidade Baucau, ba viajantes sira ne'ebé lakohi tun iha Baucau, iha possibilidade atu halo transaksaun de voo direta tuir rute internacional ba fatin destinatariu.

Atu estabelese fatin ba Turizmu ekologiku ne'ebé di'ak no qualidade-aas prefere liu estabelese iha kosteira Baucau, nune'e mos ho alojamento ki'ik no menus despesa, usa maneiras tradisionais ne'ebé negosiantes ki'ik sira prepara iha tasi-ibun no tuir dalan ninin. Baucau sai nudar fatin Peskas ho nia bematan ne'ebé tropikas ho nia kor nabilan, sei promove hanesan ponto ne'ebé aas liu hodi apresia beleza Sidade Baucau. Iha Vila Antiga, Mercado tuan renova tiha ona no sai hanesan Sentru Kultural no ba Artesanatos no mos sai hanesan Sentru de Konvensaun Baucau no Sentru Informasoens Turistikas. Edifisiu Merkadu ne'ebé renovadu sei hatudu/konserva arkitetura kolonial Portuguesa no sai mos hanesan Ita nia patrimoniu kultural. Iha arredores, iha pisina ida, ho kontemplasaun bee-mos, ne'ebé mos hanesan mos renovasaun hodi sai hanesan experiencia ba atividades ne'ebé uniku entre jardins tropikus luxus ne'ebé iha.

Sidade Baucau sai hanesan mos baze ba viajantes no visitas kulturais ba Quelicai nune'e mos bele hakat liu ba foho lulik Matebian. Hahú husi foho Matebian nia hun ba to'o leten, visitantes sira bele apresia mos panorama ba Aldeia sira ne'ebé iha arredores foho Matebian hun. Sira bele hetan alojamentu ka aihan lokál no buka aprende atu bele fó respeito ba kultura, ne'ebé hanesan patrimonio no historia konaba jornada resistensia armada no valor patrimoni u kultural.

Konaba rehabilitasaun no loke luan Estrada husi Dili to'o Baucau sei hasa'e liu-tan visitantes turistikas ho numeru-aas liu-tan mai iha Baucau, tamba ne'e tuir dalan estradas tenki tau sinais transitus nune'e hodi bele fasilita viajantes ba to'o iha fatin destinatariao, ida ne'e maka formula iha PEDM 2010 – 2030).



G - Infra-estruturas no Transportes

Infra-estrutura sira ne'ebé existe iha Munisípiu Baucau frekuensia servisu sei oituan liu hodi atende comunidade no populasaun nune'e iha Territóriu Munisípiu uza dadaun meius ne'ebé iha hodi atende ba neessidade sirkulasaun comunidade. Territóriu Munisípiu Baucau kruzadu ho nia eixo Leste-Oeste, husi Estrada Nasionál ne'ebé liha Dili-Manatuto-Baucau-Lospalos. Iha sorin seluk rodaviariu husi dalan Nasionál, liga Baucau no Viqueque, liu husi Postu Administrativu Venilale. Husi parte Laga iha eixos Norte no Sul, iha ambito deslokasaun rodoviaria hodi liga mos Postu Administrativu Quelicai no Baguia.

Plano de Estradas Rurais Município de Baucau 2015-2017		
Postos Administrativos	Número de Propostas	Km
Baguia	19	138
Baucau Vila	34	115,4
Laga	22	212,5
Quelical	22	293
Venilale	17	113
Vemasse	16	162,45
<i>Total</i>	130	1034,35

Fonte: Administração de Baucau

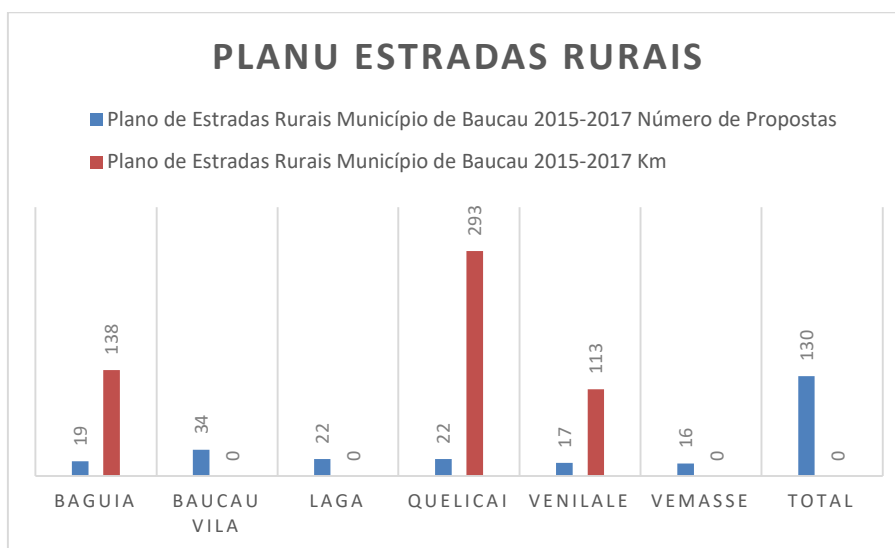

Durante tinan 20 nia laran iha tentativu balun ne'ebé halo atu tau forneshimentu ba energia eletrika regular fora husi Sidade Baucau. Maibe kapasidade ba abastesimentu afetadu tebes husi konsekuensia instabilidade depois de simu rezultadu husi Konsulta Popular, iha fatin barak estruturas basicas de eletrisidade ne'ebé iha hetan estragus total. Maibe dadaun ne'e geralmente hahú lao di'ak, maike iha zonas balun regularmente sei iha faillas.

Energia eletrisidade bele usa hodi te'in, fó naroman, hodi usa ba geleira, televizaun, komputadores, radios, telefone no sasan eletronicus seluk-tan. Benefisios sosiais boot tebes por exemplo hetan assessu ba naroman hodi fasilita estudantes sira hodi lee no estuda, liu-liu usa mos ba frigorifiku hodi conserva ai-han ne'ebé hegieniku no saúdavel.

Benefisiarius ekonómikus hetan rezultadus husi energia eletrisidade ho numeru ne'ebé boot tebes. Husi existensia eletrisidade ho ninia distribuisaun prezisa tebes atu Timor Leste bele transforma-aan husi nivel ki'ik Dezenvolvimentu hodi hakat ba Ekonómia moderna, bele hadi'a sosiedade ida saúdavel no formasaun di'ak ne'ebé liga no bele halo ligasaun ho mundu tomak. Iha nesessidade konaba eletrisidade tamba influensia pratikamente ba esforsu hotu konaba Dezenvolvimentu iha Timor Leste no identifika ona sai nudar prioridade Nasionál. Planu konaba eletrisidade integradu ona iha Planu Dezenvolvimentu Global ba Territóriu tomak, ho objetivu atu korresponde exigencias energetikas ba longu prazu, atu hodi konstrói infra-estruturas basicas no dezenvolve industrias iha setores hotu, inklui konaba kriasaun refinaria, hanesan plataforma ba abastesimentu iha industria LNG ida iha rai, parte Tasi-Mane.

Sistema ne'ebé agora iha, komPostu husi 58 geradores individuais, Diesel ne'ebé bele halo distribuisaun lokál ho nia total bele produz 40MW.



Oficiais ADN halo inspesaun iha Venilale
Fonte: Portal da Transparência de Timor-Leste

PARTE IV
DEZENVOLVIMENTU LOKÁL NO NIA REZULTADU ATÉ TINAN 2018

4.1 - Edukasaun

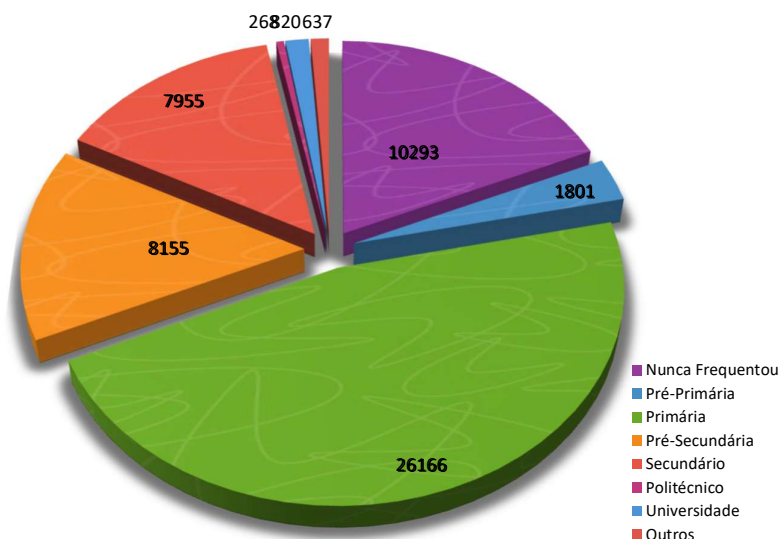

Nível de Eskolaridade da Populasaun de Baucau (5-29 anos de idade)

	Total	Nível de Escolaridade								
		Nunca frequentou	Pré-Primária	Primária	Pré-Secundária	Secundário	Politécnico	Universidade	Não formal	Não declarou
Baucau	56095	10293	1801	26166	8155	7955	268	820	295	342
Mane	28400	5225	917	13691	4014	3668	125	448	152	160
Feto	27695	5068	884	12475	4141	4287	143	372	143	182
Urbano	12051	1892	440	4397	2077	3520	142	407	63	113
Mane	5951	442	211	2333	1026	1598	65	203	27	46
Feto	6100	450	229	2064	1051	1922	77	204	36	67
Rural	44044	9401	1361	21769	6078	4435	126	413	232	229
Mane	22449	4783	706	11358	2988	2070	60	245	125	114
Feto	21595	4618	655	10411	3090	2365	66	168	107	115

Ensino Básiku (2011)

	Público			Privado			Total		
	Alunos	Professores	Escolas	Alunos	Professores	Escolas	Alunos	Professores	Escolas
Baucau	20120	572	98	14233	386	76	34353	958	174
Nacional	257596	7515	1088	46461	1317	185	304057	8832	1273

Ensino Sekundário (2011)

	Público			Privado			Total		
	Alunos	Professores	Escolas	Alunos	Professores	Escolas	Alunos	Professores	Escolas
Baucau	3032	79	8	671	8	1	3703	87	9
Nacional	25490	1096	43	12292	349	31	37782	1445	74

Ensino Técnico Sekundário (2011)

	Público			Privado			Total		
	Alunos	Professores	Escolas	Alunos	Professores	Escolas	Alunos	Professores	Escolas
Baucau	132	17	1	431	22	2	563	39	3
Nacional	4343	294	12	2243	24	5	6586	318	17

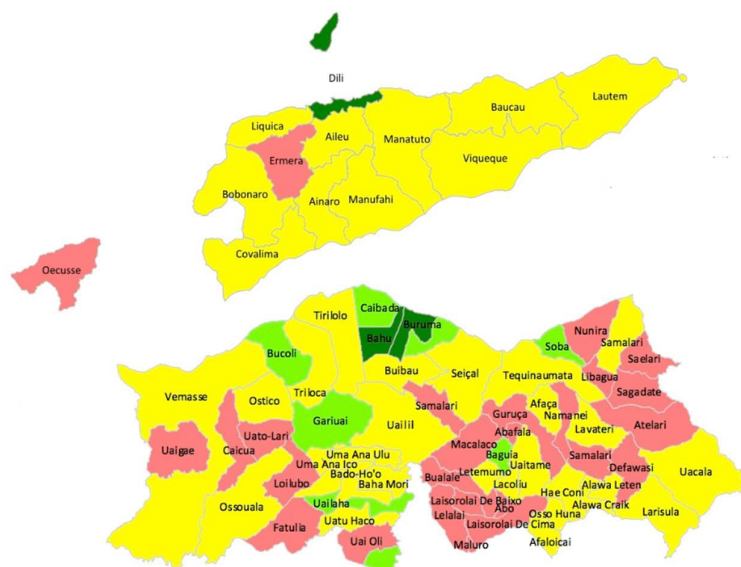

Mapa da Alfabetização
(idade superior a 15 anos)
Distritos de Timor-Leste e
Sucos de Baucau

[Adaptado do Relatório de Sucos do Censos 2010, Ministério das Finanças]

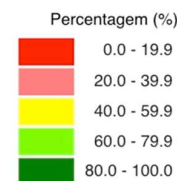



Escola do Reino de Venilale. Construída durante a administração portuguesa de Armando Pinto Correia.

Ensino Secundário / Número de Alunos [2013]																							
Escola	10º Ano						11º Ano						12º Ano										
	CN		CS		Total	Total	CN		CS		Total	Total	CN		CS		Total	Total					
	Home	Mulher	Total	Home			Mulher	Home	Mulher	Total			Home	Mulher	Total	Home			Mulher	Total			
01 BCU	ESG	Publica	80	120	200	100	123	223	423	69	99	168	150	180	330	498	65	73	138	70	120	190	328
02 V. Nova	ESG	Publica	91	101	192	113	120	233	425	101	88	189	141	138	279	468	68	54	122	223	218	441	563
Baucau	ESSA	Senior	74	57	131	39	48	87	218	61	74	135	37	30	67	202	49	37	86	42	71	113	199
Waigae	ESG	Filial Kilik	15	18	33	24	23	47	80	15	12	27	20	23	43	70	3	5	8	29	12	41	49
Baguia	ESG	Filial	4	7	11	12	5	17	28	3	3	6	21	8	29	35	5	5	10	8	6	14	24
Laga	ESG	Filial	11	11	22	6	8	14	36	11	8	19	17	6	23	42	12	6	18	8	5	13	31

Planu Estrategiku Desenvolventu Munisipal Baucau

Quelicaí	ESG Fitial	27	15	42	12	25	37	79	14	6	20	6	15	21	41	7	2	9	4	8	12	21
Venilale	ESG Fitial	30	34	64	68	52	120	184	36	32	68	32	21	53	121	26	16	42	36	37	73	115
Venasse	ESG Fitial	13	9	22	26	24	50	72	5	8	13	32	18	50	63	9	8	17	12	16	28	45
<i>Total</i>		345	372	717	400	428	828	1545	315	330	645	456	439	895	1540	244	206	450	432	493	925	1 375

Fonte: Direcção de Educação Município de Baucau

Plano Estratégico Desenvolvimento Municipal Baucau

Ensino Secundário Técnico Vocacional / Número de Alunos [2013]													
Escola	Programas	10º Ano			11º Ano			12º Ano			Totais		
		M	F	Total	M	F	Total	M	F	Total	M	F	Total
ETP Publico	Contabilid	119	156	275	27	44	71	24	30	54	170	230	400
Baucau	Sub-total	119	156	275	27	44	71	24	30	54	170	230	400
ETP D. Bosco Fatumaca	Marcenari	18	3	21	17	3	20	17	2	19	52	8	60
	Mecânica	18	2	20	18	1	19	19	1	20	55	4	59
	Electricida	21	0	21	18	2	20	13	3	16	52	5	57
	Electronic	18	3	21	18	3	21	16	4	20	52	10	62
	Sub-total	75	8	83	71	9	80	65	10	75	211	27	238
ETP Venilale	Tec.Alime	3	2	28	0	16	16	2	26	28	5	67	72
	Hotelaria	3	26	29	2	13	15	6	23	29	11	62	73
	Sub-total	6	51	57	2	29	31	8	49	57	16	129	145
<i>Total</i>		200	215	415	100	82	182	97	89	186	397	386	783

Fonte: Direcção de Educação do Município de Baucau

Número de professores conforme Grau Académico [2013]													
Escola	ES			D-2/D-3			S-1			S-2			
	Hom	Mul	Total	Hom	Mulh	Total	Hom	Mulh	Total	Hom	Mulh	Total	
ESG Publica 01 BCU	5	0	5	7	6	13	22	7	29	3	0	3	
ESG Filial Kilik	7	1	8	3	2	5	9	1	10	0	0	0	
ESG Filial Laga	3	1	4	3	0	3	4	1	5	0	0	0	
ESG Filial Quelicai	1	0	1	1	1	2	10	0	10	0	0	0	
ESG Publica 02 Vila	6	1	7	10	7	17	19	7	26	5	1	6	
ESG Filial Bagueia	3	0	3	3	1	4	4	0	4	0	0	0	
ESG Filial Venilale	1	1	2	3	3	6	8	2	10	0	0	0	
ESG Filial Vemasse	2	1	3	1	1	2	6	1	7	0	0	0	
ESG Santo Antonio	2	0	2	0	0	0	4	1	5	0	0	0	
ESG TMR Osso-	0	0	0	0	0	0	0	0	0	0	0	0	
<i>Total</i>	30	5	35	31	21	52	86	20	106	8	1	9	

Fonte: Direcção de Educação do Município de Baucau

Número de professores conforme Grau Académico [2013]													
Escola	ES			D-2/D-3			S-1			S-2			
	Home	Mulhe	Total	Home	Mulhe	Total	Home	Mulhe	Total	Home	Mulhe	Total	
ESTV Pública de Baucau	1	1	2	6	3	9	5	0	5	0	0	0	

Planu Estrategiku Desenvolvementu Munisipal Baucau

ESTV	Dom	Bosco	11	0	11	7	0	7	0	0	0	0	0	0
ESTV		St.Mazarello	0	0	0	0	3	3	1	0	1	0	0	0
<i>Total</i>			12	1	13	13	6	19	6	0	6	0	0	0

Fonte: Direcção de Educação do Município de Baucau

Número de professores conforme Estatuto Funcionalismo [2013]												
Escola	Permanente			Contratado			Adm/Guarda					
	Homem	Mulher	Total	Homem	Mulher	Total	Homem	Mulher	Total	Homem	Mulher	Total
ESTV Pública de Baucau	12	4	16	0	0	0	1	1	2	12	4	16
ESTV Dom Bosco Fatumaca	0	0	0	0	0	0	0	0	0	18	0	18
ESTV St.Mazarello Venilale	1	3	4	0	0	0	0	0	0	1	3	4
<i>Total</i>	13	7	20	0	0	0	1	1	2	31	7	38

Fonte: Direcção de Educação do Município de Baucau

4.2 - Saúde

Estabelesimentu Saude iha Baucau no nível nasional (2011)

	Públicos					Clínicas Privadas	Total
	Hospitais	Sentrus de Saúde	Postus de Saúde	SISCa	Total		
Baucau	1	6	25	60	92	3	95
Nacional	6	66	216	477	765	47	812

Iha area Munisípiu iha Hospital Públiku ida (1) no Clinicas Privado tolu(3). Konaba Pessoal Saúde nivel Munisípiu, iha 3851 habitantes ba kada Medico, 809 habitantes ba kada Enfermeiro no 1831 ba kada Parteira.

Pessoal Saúde iha Baucau no nível nasional

	Médicos	Enfermeiros	Parteiras	Total
Baucau	29	138	61	228
Nacional	250	870	390	1510

4.3. Planu Estrategiku Desenvolvementu Munisipal/Lokál

Munisípiu Baucau hanesan Organismo Públiku Administrasaun Lokál, ho nia vizaun atu promove konaba progresu no Dezenvolvementu sustentavel iha Munisípiu, define estrategia no liña orientadores, kria kondisoens ho espiritu kompetitividade, inovasaun no modern, hodi asegura konaba interesses públikus liu husi servisu efisiente, transparente no rigorosa iha gestaun no afetasaun ba rekursus. Vizaun Munisípiu nian atu “sai Munisípiu dinamiku inovador no solido”.

Inovasaun no solidariedade signifika konaba kapasidade Baucau nian ne’ebé consegue koloka iha espasus mamuk, konaba nia diferensa e bele lidera transformasoens necessarias hodi hamoris Munisípiu nia kbit, sai hanesan objetivu ba poder efetivu Demokrátiku.

Misaun Munisípiu Baucau nian liu husi afirmasaun Territóriu, sai hanesan referencia em termos balansu ambiental, hanesan sosiedade ida ne’ebé inklusiva no desigualdade sosiál minimu, ho sistema impresarial ne’ebé dinamiku no kompetitivu la ses husi aspetus kulturais ho qualidade, kontribui ba afirmasaun konaba importansia no kompetitividade iha nivel Regiaun no mos iha nivel Nasionál, liu husi esekusaun de programas iha areas oi-oin tuir nia kompeténsia hodi promove qualidade moris ba ninia sidadaun, liu husi dialogu ho intituisaun no agentes sira seluk iha lokál, hodi aumenta dinamiku de servisu ho jia parseiros efetivus. Munisípiu Baucau define ninia missaun hodi promove Dezenvolvementu ekonómiku, Dezenvolvementu sosiál no kultural hodi kria kondisaun inovadoras hodi hadi’a kulidade moris geral iha Munisípiu, hodi atraí gerasaun foun hanesan continuadores ba Dezenvolvementu, kria kompetitividade nivel Territóriu.

Objetivu Estratéjiku

Munisípiu Baucau define ninia objetivu Estratéjiku hanesan: Kulidade Servisu iha Munisípiu, rasionaliza rekursus finanseirus no motivasaun ba Dezenvolvementu konaba rekursus humanus.

Munisípiu iha niania prinsípius basikus ba atuasaun, kompeténsia, transparensia, honestidade, insessaun, espíritu nasionalismu, Planu no Dezenvolvimentu, inovasaun ba Munisípiu no produtividade ba servisu públikus. Konsidera vizaun no misaun ne'ebé Munisípiu hakarak hodi la'ó tuir atual conjuntura ekonómika no sosiál iha nivel Internasional, Nasional no Lakal sai nudar objetivus Estratéjikus Munisípiu Baucau ba tinan tuir mai no sei hala'ó hanesan tuir mai.

❖ ***Konsolida Finansas Munisípiu nian***

Kompromete hodi kumpre niania responsabilidade hodi alkansa objetivus ne'ebé trassadu, gere ho forma korreta ba rekursus ne'ebé iha. Sai nudar preokupasaun sentral iha kontrolu konaba despesas no reseitas Públikas, tuir kuadru gestaun ne'ebé di'ak hodi hasa'e qualidade de servisu.

❖ ***Koesaun Sosiál no Ekonómika***

Halo Territóriu Munisípiu Baucau di'ak liu husi ema nia hare iha aspetu Ekonómia no sosiál koñesidu ho nia atividade geral husi espasu qualidade vida moris.

Buka promove imagaem di'ak Baucau nian, bainhira Munisípiu ne'e hanesan referencia ba panorama cultural iha regiaun ne'ebé dezenvolve Grupu de atividades destinadus, tantu ba populasaun lokál nune'e mos ba turista sira mai husi rai liur.

Hakarak aumenta-tan no kompleta ekipamentus sira ne'ebé iha, la'os deit konaba kultura nian, maibe mos konaba desportus nune'e mos buka hadi'a qualidade konaba ekipamentus edukativus iha Familia, nune'e mos iha area edukasaun formal no iha aksaun sosiál.

Territóriu Munisípiu Baucau bele hari ambiente komopetativu ba empresas no negosiantes lokál hodi atrai impresas ho nia kapasidade ne'ebé boot hodi kria empregu ba ema ida-idak no ba Familia.

❖ ***Administrasaun moderna, transparente no governasaun di'ak***

Sai hanesan objetivu sentral hodi kontinua fó orientasaun konaba gestaun ba sidadaun hodi assume no hadi'a nafatin servisu ne'ebé sira hala'ó tiha ona.

Munisípiu iha vontade atu hadi'a esperansa povu nian, no fasilita ema nia moris, oprganizasaun no agentes ekonómikus nia moris.

Ba ida ne'e investe iha modernizasaun ba servisu Munisípais nian iha rekursus humanus, organizasaun no teknologia.

Ida ne'ebé hanoin atu kontinua hari kondisoens ne'ebe di'ak ba Dezenvolvimentu humanu konaba mobilizasaun segmentos hotu iha sociedade konaba movimento assosiasaun atu fómента ba demokrásia partisipativa ho instrumentos hanesan orcamento partisipativu hodi motiva ema no fundus hodi motiva asaun sidadaun hotu hodi haforsa mekanismus no informasoens iha sociedade.

❖ ***Reabilitasaun ba konservasaun urbana***

Ho interese atu dezenvolve Territóriu Munispio Baucau no adopta política ordenamento, planeamentu no gestaun Territoriál ne'ebé koerente no sustentavel. Territóriu Munisípiu Baucau tenke hari ho factor de kompetitividade, hodi atraí impresas ho kapasidade boot hodi hamossu enprego, bele hariku ema no familia.

❖ ***Territóriu ne'ebé ho ambiente boot***

Hakarak tau posisaun Munisípiu Baucau hanesan Territóriu ne'ebé boot iha meio ambiente hari no afirma liu husi kombinasau de criteria ne'ebé los husi asaun ne'ebé hodi promove konaba qualidade ambiental hanesan valor sentral ba atividades ekonómikus no sosiál iha regiaun.

Ikus mai koalía konaba objetivu Estratéjiku ne'e bele reve fila-fali, husi etape ida ba etape seluk hodi fó kontinuidade ba missaun nune'e Munisípiu Baucau pruntu atu fó defesa ba interese Munisípiu nian ne'ebé boot.

Iha Dokumentu Planu Estratéjiku Dezenvolvimentu Timor Leste 2011-030 identifika tiha ona Zonas Estratéjikas Nasionál ne'ebé korresponde konaba zonas ne'ebé ho nia kresimento ekonomiku Nasionál, ho baze ba iha vantagem di'ak no espesializadu.

Baucau nia âmbito integra ho Munisípiu Manatuto no Lautem ba área Dezenvolvimentu iha parte norte. Mensiona iha PED 2010-2030, que “Bele dezvoltidos iha varios setores potenciais, tantu iha área foun ba kriaun animais, áreas foun ba plantasaun (noz-moscada, coco e cacau), ba indústrias de prosesamentu ikan no atividades seluk mos iha Turismu temátiku (hanesan Turismu históriku, eco-Turismu, Turismu marítimo no Turismu kultural)”. Ba kuadru ida ne'e, iha faze prosesu descentralizasaun administrativa nial aran, bele enkuadra ba proposta Dezenvolvimentu lokál.

Instalasaun Munisípiu iha faze inisial, funsionamentu normal, iha ekipa ida ba realiasaun programa, halo estudus, levantamentu no elaborasaun ba Planu Dezenvolvimentu Munisípal, hodi harmoniza koordenasaun no esforsu ba asaun.

Iha konfórmidade ho kompetências ne'ebé define klaru ba Munisípiu sira, tuir asaun, projetus no inisiativa ne'ebé mak hasae efektu iha implementasaun ba prosessu dessentralizasaun no kriasaun munisípiu Baucau. Sekuénsia ne'e la korresponde ba proposta ida ho kronológika, ne'ebé sidauk define didi'ak ninia konklusaun iha dokumentu ne'e.

4.3.1 - Kapital Sosiál

Rikusoin lolos ba kualker Munisípiu ida, mak povu nia forsa rasik, hanesan rekursu humanus sai elementus fundamental ba susesu iha prosesu desentralizaun no kriasaun ba munisípius. Maximiza iha area saúde, Edukasaun no kualidade vida geral povu Baucau nia moris, essencial ho hetan Munisípiu ida ne'ebé justu no dezenvolidu.

Timor-Leste simu knar atu konkretiza Objektivu Dezenvolvementu Milénium nian ne'ebé iha objetivus Estratéjikus Dezenvolvementu walu ne'ebé membrus Estados Unidos tomak atu alkansa iha 2015.

PEDL Baucau metin ho nia Objektivus de Dezenvolvementu Nasionál no hakarak refleta ba história, rasik, kultura no patrimóniu úniku.

Ita nia meta no objetivos Estratéjikus rekoñese katak iha konstrusaun Munisípiu de Baucau konsolidasaun paz sai hanesan prioridades ne'ebé ita hakarak to'o, nune'e ita bele atinji mos objetivu sosiál no Ekonómia.

Iha área kapital sosiál, PEDL Baucau hakarak hadi'a povu Baucau nia vida, ita nia kapital humanu liu husi estratéjia no asaun iha área vitais hanesan edukakasaun, saúde e inklusaun sosiál. Konaba atensaun ne'ebé atribui ba área sira ne'e, refleka ba prioridades Povu Timor no ita nia kompreensaun ba sosiedade ida ne'ebé forte no pilar ida nesessáriu ba Dezenvolvementu ekonómiku.

Iha munisípiu Baucau, rekursu humanus sai komponente importante no figura ne'ebé kapaz hodi responde ba desafios konaba konstrusaun no instalasaun Munisípiu.

Baucau (ho 9% ba empregu Nasionál iha setor servisus públikus no kolektivus), sai Sentru darua ba Administrativu husi nível Nasionál, iha potensia konaba koñesementu no kuadrus ne'ebé permite no hetan konfiansa ruma iha futuru mai.

Tuir mai, refere liu ba numeru nível edukacional konaba rekursus humanus ne'ebé iha kada Postus Administrativus iha Munisípiu ida ne'e.

Baucau iha número intelectuais ne'ebé boot husi áreas oi-oin, hanesan área ba fórmasaun ne'ebé relevante liu iha Edukasaun (66%), husi Administrasaun Públika (6%) no Direito (5%), ba Siéncias Saúde (4,4%) no Agrikultura (3,5%) entre area hirak ne'e, hetan numera boot liu mak iha area edukasaun. Relasiona ho rekursu humanus ne'ebé iha no nesessidade ba rekursus humanus, importante ba Munisípiu hetan kompeténsia iha áreas

ne'ebé falta, liu husi rekrutamentu ba munisípiu nia oan sira ou liu husi formasaun ba kuadrus pessoal ne'ebé iha tiha ona.

Tuir kompeténsia ne'ebé defini ba Munisípius tuir asaun, projetus no inisiativas ne'ebé tenke simu iha implementasaun ba iha processu sequensializasaun ba kriaun Munisípiu Baucau. Lala'ok ida ne'e la koresponde ba proposta kronologika ne'ebé trasa, tamba trasu definisaun ne'ebé luan ba konkluzau iha dokumentu ne'e.

Fó apoiu ba inisiativa Lokál kona empregu ne'ebé artikula iha Sekrtáriu Estadu ba Apoiu Ekonómia ba Feto hodi kria medidas ba promusaun kona ba investimentu hodi kombate desempregu.

Fó apoiu ba asaun ba Lideransa Komunitaria Tradisional

Estabelese ekipa hodi apoio Xefe Suku sira atu elabora planu Dezenvolvimentu Lokál.

Delega kompeténsia no kondisaun ne'ebé naton hodi estabelese ligasaun di'ak entre Munisípiu Baucau ho lideransa Komunitaria Tradisionais.

4.3.2 - Edukasaun no Formasaun

Edukasaun no fórsaun sai hanesan chave hodi hadi'a kondisoos vida povu nian, hodi bele ajuda no konkretiza nia potencia ne'ebé iha. Sai importante mos ba kresimentu no dezenvolvimentu ekonomiku Baucau nian. Ita nia vizaun maka Baucau oan sira hotu-hotu tenke asesu ba edikasaun ne'ebé ho qualidade hodi primete vida saudavel no produtiva kontribui ativamente ba prosesu dezenvolvimentu Munisípiu na ba Nasaun.

Ita pasu primeru atu konkretiza vizaun ida ne'e hasai obstakalus kona ba impedimentu ba asesu edukasaun, hodi garentia no asegura kona ba direitu edukasaun ba labarik hotu-hotu iha nivel Nasionál. Atu hasa'e no hadi'a asesu edukasaun, Timor Leste presiza hadi'a qualidade no ekuidade edukasaun atu bele alkansa rezultadu aprendizajen ne'ebé di'ak no ho qualidade. Servisu rua ne'e sei rekere no afeita ba sekursu ne'ebé di'ak no substansia. Ita tenke alrga no hadi'a sistema edukasaun hodi bele garantía katak iha infa-estrutura no dosentes ne'ebé presiza, atu fó asesu ba qualidade edukasaun ba labarik sira indepentemente iha fatin ne'ebé sira hela ba.

Konstrusaun, kuidadu (apetrechamento) no manutensaun ba estabelesimentus de Edukasaun pré-escolar e escolas do ensino báziku garentia dezenvolvimentu no rekualifika patio eskola no Munisípiu nomos kondisoens ba formasaun ba qualidade jovens Baucau nian. Sob planu husi Armando Pinto Correia, Administrador durante Portugues nia ukun iha Baucau ne'ebé hari iha dekade 30 sekulo 20, hari eskolas oi-oin, hanesan: Eskola do Reino Venilale, no eskola do Reino Vemasse hodi konsidera valoe istoriku no artiktetu ba iha

edifisio sira ne'e, Munbicipio bele halo rehabilitasaun no rekooperasaun hodi valoriza nudar patrimonio uniku Munisípiu, no tama iha rede Instituisaun de ensinu Munisípiu nian.

Apoiu ba Dezenvolvementu atividades komplementar ba asaun edukativa, iha edukasaun Pre-eskolar no ensinu Premario. Promove no integra iha area kultura (teatru) desportu no sst.

Garantia kondisoens ensinu ba alunus ho nesessidade espesiais no introduz lian ho jestus, ho apoiu husi material ensinu seluk.

Partisipa no apoiu ba edukasaun Exatra-Eskolar ho kriaun servisu biblioteka bele lori ba to'o iha fatin sira ne'ebé isolado hodi servidu ba sidadun hot-hotu. Hanesan mos Munisípiu bele promove no apoio ba iniciativa kona ba area eduksaun nao formal ida ne'e ne'ebé NGO's no Intituisaun Religiosa sira hala'o. .

Gere pessoal sira ne'ebé la'os docentes, iha edukasaun pre-eskolar no iha ensinu Primario fó kapasitasaun ba sira kona ba sira nia funsaun de apoiu no akompañamentu.

Assegura ba kriaun no gestaun ba erefetoires dos kona ba estabelecimentu ensinu Pre-eskolar no baziiku, iha regime ne'ebé direitu no hetan konsensus, hodi garante servisu ho qualidade no alimentasaun di'ak ba jovens estudantes ne'ebé frekuenta eskolas Munisípiu.

Aprova no exekuta planu Munisípal iha ensinu rekorente hodi garante alfabetizasaun ba populaasaun. Planu ida ne'e sei bele integra partisipasaun ema privadu, instituisaun religiosa, no NGO's, kompete ba Munisípiu atu artikula no assegura ba iniciativa oi-oin ne'ebé iha..

Munisípiu iha dever atu hari **bibleoteka** ne'ebé kompleta ho nia ekipamentus hodi bele Públika ba alunus kona ba lingua ofisiais Timor Leste, nune'e bele konsidera kona ba introdusaun teknologia foun no kria fatin ou **centru ba rekursu multi media** hamutuk ho eskola sira.

Liga ba Sekretáriu Estadu Polítika Formasaun no Empregu atu identifika ba iha area profisionais ho interese boot ba dezvoltimentu kona ba atividades de formasaun Profisionál no kria sentru de kualifisaun no formasaun no eskola teknikas profisionais sai hanesan priodade ba dezvoltimentu Munisípiu Baucau hanesan tuir mai ne'e:

Hari no hala'o Sentru formasaun Turismu no Hotelaria, ne'ebé bele aproveita ba esperiensa no potencia Baucau nian iha area atividades ida ne'e, kapatisitas Tékniku profisionais sira atu bele fó servisu ne'ebé di'ak no qualidade. Sentru formasaun Karpintaria no Mobiliario ne'ebé kria iha area Caibada, Baucau Vila servisu hamutuk ho SEPFÓPE.

Munisípiu bele promove kona ba igualdade kona ba asesu iha ensinu Superior liu husi implementasaun programa no polítika kona ba bolsu estudu edukasaun.

4.3.3 - Saúde

Partisipa iha planeamentu ba rede ekipamentu Saúde Munisípais no Komunitaria no kona ba programa prevensaun no recupera sanitario ba funsionáriu iha Venilale.

Hari, manten no apoiu ba sentru Saúde komunitariu ho nivel 2 ho ninia klinika movel sira, centru Saúde komunitario ho nivel 3 no 4 no postus Saúde iha Aldeia hato' o ho kuidadu kona ba Saúde ba populaun hotu iha Munisípiu. Partisipa iha desfinisaun kona ba política de asun Saúde Públika servisu hatmutuk Ministériu da Saúde. Partisipa planu komunikaun no informaun ba sidadaun kona ba materia de Saúde liu husi promusaun programa higiene no Saúde iha planeamentu familiar. Koopera ho sentidu ba kompatibilazasaun ba Saúde públiku ho planeamentu Estratéjiku dezvoltimentu hodi apouio programa de kontrolo epidemiológiku no vasinasaun iha servisu hamutuk Ministériu da Saúde hamutuk ho iniciativa husi instituisoens oi-oin hanesan NGO's.

4.3.4 - Juventude, Desportu no Tempus Livres

Juventude Baucau hanesan futuru lider ba Munisípiu. Sira mak sei transforma Baucau no kontribui Dezenvolvimentu ba nia sosiedade no Ekonómia rasik. Presiza halo buat hotu-hotu atu bele alkansa ba ami nia objektivo no apoiu jovens sira no fô oportunidade ba sira tuir nesessidade hodi hetan experiénsia, kualifikaun no valores ne'ebé permite ba sira partisipasaun proaktivu (plenamente) iha atividades desportivas.

Baucau nudar Munisípiu jovem: kuase ida baluk lima 1/5 husi populaun, ne'e jovem, entre 15 no 24 anos. Ita jovens sira sofre ba taxas desemprego mak barak liu kompara ho ema sira ne'ebé hetan servisu ona, maibe la kualifikadu no presu (salariu) ne'ebé kiik.

Iha sosiedade tempu agora, jovens sira hein deit oportunidade ne'ebé mundu apresenta ba sira no sira barak liu mak sente katak oportundade ba sira iha, maibe ladun aproveita ba oportunidade ne'ebé iha Baucau. Ami nia vizaun konsiste ba ami nia jovens hodi konkretiza ba sira nia potencia rasik, maibe sidadaun saudável, matenek(instruídos), étikus no sai lideres ne'ebé orgullu nudar Baucau oan.

Planu infra-estruturas ba Juventude no Desportu ne'ebé importante iha Baucau, mak hanesan tuir mai ne'e:

- Kria Assosiasaun Juventude iha nível Munisípal no iha Postus Administrativus.
- Konstrusaun Infra-Estruturas Desportivas, mak kampu futebol, voleibol no basketebol iha nivel Munisípiu no ba Postus Administrativus.
- Konstrusaun ba Sentru de Treinamentu ba Juventude sira iha nível Munisípiu.
- Dezenvolvimentu ba kampus de Formasaun ba Lideransa atu promove kondisaun física ne'ebé di'ak, administrasaun kualifikadu, resoluun de konfliktus no valores síviku.

- Hadi'a (Melhoria) ba Sentru Juventude ne'ebé iha ona no konstrusaun ba Sentrus Multifunsaun ba Juventude, hodi presta formasaun iha áreas hanesan s língua, tenologia, arte, muzika, desporto no eduksaun sivika.
- Apoia finansiamentu ba atividades desportivu komunitaria hodi promove talentus ne'ebé kualifikadu.
- Apoia finansiamentu ba ekipa Munisípal hodi partisipa ba eventos desportivu iha nível Nasionál no internasionál.

Parques ba kampionatu nudar interesse Munisípal – Munisípiu sei identifika áreas no fó lisensa /hari instalasaun ba parques kampionato iha área Fóho Mundo Perdido, Uatabu, Lagoa Bahamori (Nanuri), Foho Matebian Mane.

Instalasain ba Ekipamentus prátika desportiva no rekreativa ba interesse Munisípal hanesan kria, manutensaun no jestaun ba fatin(recintos) desportivos, kampos ba jogos no instalasaun atu apoio ba prátika de desportus náutiku no selu-seluk tan. Iha ámbitu ida ne'e munisípiu sei kria no hadi'a kondisaun ba utilizasaun no jestaun ba piscina Munisípal iha Baucau Vila.

Fó Lisensa no fiskaliza ba fatin (recintos) Espectáculos Apoio actividades desportivas no rekreativas ba interesse Munisípal – Kampionatos no torneio ba desportu koletivu (futebol, baskete, ...) entre klubu no Postus Administrativus iha munisípiu.

Apoia ba konstrusaun no Konsersaun ba Ekipamentus desportivos no rekreativos iha ámbitu lokál - Infraestruturas no actividades ba Turismu desporto no aventura, hanesan vela, kanoagem, lao ain (caminhada), nani tasi (mergulho), (...) kria iha área prioridades ba Dezenvolvementu Turismu iha munisípiu, tenki iha nia desenho ho fórmás ne'ebé integradu no participasaun husi comunidades juvenis sira inklui sidadaun seluk.

Sentru Multifunsaun ba Jovens

Tuironseitu programa Governu nian, Munisípiu sei hari konstrusaun Sentru Multifunsaun ba Jovens sira iha Postu Administrativu hotu iha Munisípiu Baucau. Iha sede administrasaun Munisípiu sei hari infra estrutura prioritário ho nia karakter no funsionamento hanesan Sentru ba Juventude iha nivel Munisípal.

4.3.5. - Inklusaun no Protesaun Sosiál

Hahú restaurasaun Independénsia iha 2002, sucesu ne'ebé governu Timor leste halo ona, fó assistensia ba sidadaun kiak no mukit (pobres e vulneráveis) iha sociedade, hanesan prioridade Nasionál. Maske nune'e ,ema ida husi ema nain rua iha Baucau kontinua moris iha liña kiak nia okos, atribuisaun subsidio simples no apoiu seluk ba sidadaun sira kbiit laek, hatudu katak hadi'a ona nei-neik (substancialmente) familia barak nia moris. Iha tempu

nauk,asesu edukasaun hanesan fatuk alseres (assessu á edukasaun e ao emprego serão as pedras basilares) ne'ebé sei konduz ba Independénsia ekonómika. Ba tempu badak ne'ebé vital iha Baucau,mak kontinua fó apoia ba laraik, feto sira ne'ebé iha risku ba abozu,famílias kiak, Idozus no Grupus kbiit laek seluk.

Hanesan mos Munisípiu sei fó apoio ba sira ne'ebé Luta durante tempu naruk no halo sakrifika ba ita nia Independénsia: mak hanesan veteranos ho nia familia ne'ebé husu rekonhecimento no assistensia financiamento ne'ebé apropriado.

Desafio ba Munisipio makgarantia ba nia sidadaun sira ne'ebé kbiit laek liu,hetan apoiu durante ne'e,sei desenvolve política ida hodigarantia hamenus ema ne'ebé depende ba apoiu refere no partisipa aktivamente ba munisípiu nia moris.Halakon kiak no halo promosaun ba Dezenvolvimentusosiál no mos faktore fundamental sai asaun administrasaun Munisípal.

Programa Dezenvolvimentukonaba assisténsia sosiálno ajuda humanitária,ne'e la favorece liu iha konsertasaunba esfórçosne'ebé ONGs no Igreja halo, kria komissaun koordenaun iha Munisípal hodi estabece estratégia ida fó solusaun ba situasaun sira ne'e.Iha koordenaun ho Ministério Solidariedade Socialho SeguransaSosiál, Munisípiusei realiza levantamento banesessidade apoiuno akompanhamento ba grupus desfavoresidus iha populaun, mak hanesan Idozus, defisientes no vitimas ba violénsia doméstika. Haloparseira ho ONGs no instituisaun religiosas ou entidade privadu hodi desenvolve no esforsubakonstrusaunfatin ou Sentrus baIdozusnoSentruapoiu ba defisientes, hanesan mos Munisípiufó apoio ba asaun Sentru apoio vitima violénsia doméstica ne'ebé iha Baucau, honia sentiduatú hadi'a prestasaunservisu proporsional,tamba apoiu no akompañamentu ba sidadaun sira.

Kria rede Munisípal ba protesau – Hanesan preokupasaun ida ba comunidade no munisípiu, nune'e sei identifika parcerios no kria estrutura funcional ida ba efectividade protesau ba Grupus kiik sira sai vitimas violênci ne'ebé ema la tau matan no iha seluk nia le'et.

Konstrusaun ba habitasaun sosiál – Munisípiu liu husi prosessu ida,atu halo konsultasaun ho Chefes de Suco no entidades relevantes hodi identifika nesessidade ne'ebé iha hodi hetan espasu ba konstrusaun unidades de habitasaun sosiál no hari iha sucos hotu –hotu, estabelese iha área ne'ebé mak konsidera sai prioridade. Konsidera no valoriza arquitectura tradicional no nia adequabilidade sai teknika integrado iha konstrusaun de habitasaun sosiál.

Kria Korpos de bombeiros Munisípais – Iha artikulasaun ho Ministério da Defesa no Segurança.

Konstrusaun no manutensaun ba kuartéis de bombeiros – Munisípiu sei hari konstrusaun de infraestruturas ba kuartél ba bombeiros no hari kuartel ba Bombeiros Postus Administrativus iha Baguia, Laga, Quelicai, Vemasse e Venilale, sai prioridade atu hari Kuartel ba Bombeiros Munisípais iha Baucau Vila.

Konstrusaun, manutensaun no jestaun de instalasaun no Sentrus Munisípais de protesaun Sivil – Baucau hanesan Munisípiu ida entre Munisípiu seluk iha Timor leste, sai risku ba inundasaun, rai halai, ne'ebé akontece rutinamente /tinan-tinan. Facto ida ne'e sai Munisípiu nia responsabilidade hodi dezenvolve política no estratégia konaba gestaun risku desastre, konaba ida ne'e, sei identifika fatin lokais iha kondisaun di'ak ba konstrusaun infraestructura ba protesaun Sivil, karik iha desastre (caso de calamidade).

Konstrusaun no manutensaun de infraestructura ba prevensaun no apoio kombate ba sunu rai - (fógos florestais) – kada Postu Administrativu ida sei iha torres de vigilância ba sunu rai (fógos florestais) iha Fóho Legomau, Fóho Ossoala, Fóho Matebian Feto no Matebian Mane.

Garantia exekusaun ba programa limpeza no beneficiação das matas e florestas, integradu efectivo ba exército destakado ba hahalok no programa ba jovens sira konaba intervensaun ambiental no protesaun ba património natural.

4.3.6 - Ambiente, Konservasaun ba Natureza no Recursos Hídrikus

Sistema Munisípais ba Abastesimentu Be Mos – Munisípiu bele assegura fórnecimento be mos ba populasaun, gere ho qualidade no determina solusaun ba Abastesimentu ne'ebé refere (ligasaun ilegal, halo kuak, ligasaun ilegal, etc.). Prestasaun servisu ou servisu seluk tuir mai, bele hadi'a simultaneamente sai hanesan despesa no fónite ba receitas munisípiu nia, konsidera hanesan política oi-oin ne'ebé seleccionado ho solusaun ne'ebé respeita ba kondisoens no kapasidade ekonomika Munisípiu. Ba Munisípiu sei buka solusaun ba Abastesimentu, ho partikularmente ba área urbana foun iha Baucau laran, la fó impaktu ba populasaun ne'ebé isoladu liu iha area urbana no rurais. Reparasaun ba be kanu ne'ebé intupidu (fugas de água), rehabilitasaun ba kanu no halo ligasaun foun, instalasaun ba reservatórios no instalasaun konaba tratamento ba be mos, hanesan preokupasaun no desafio ida ba munisípiu, ne'ebé urgente buka solusaun ba populasaun nia di'ak iha futuro.

Sistema Munisípais konaba drenagem no tratamento Be Foer (águas residuais) – Kapasidade ba drenagem no tratamento ba be foer tenke assegura ho fórma oi-oin hodi manten kondisaun salubridade iha espaços urbanos no respeita tuir normas ecológica no minimiza impakto ambiental. Partikularmente kabe ba munisípiu hodi estuda solusoens

konaba konstrusaun ETAR's (Estasaun ba Tratamento Águas Residuais), nomeadamente iha Baucau Vila. Saneamento sai problema bo'ot iha nível urbano, kria problema bo'ot ba salubridade ne'ebé afekta ba saúde populasaun, precisa fó atensaun especial no Munisípiu nia esfórsu, buka atu implementa sistema rekolha konaba esgotos(valeta) hodi minimiza riskus ba saúde Pública.

Sistema Munisípal konaba limpeza pública, rekolha no tratamento ba resíduos sólidos – Promove ba saúde pública, Munisípiu sei kria unidade de serviço ba limpeza no rekolha de resíduos sólidos (lixo), identifika fatin ne'ebé adekuaudu ba instalasaun fatin soe fóer iha Munisípiu (Lixeira Munisípal) no kria espasu ne'ebé ho objectivo hanesan hodi atende ba populasaun iha território, especialmente ba Postu Administrativus. Servisu konaba rekolha lixo, hodi atende ba populasaun nia di'ak, ne'ebé mos sai hanesan fónite ida ba receita munisípiu nia iha futuru.

Sistema Lokál no rekolha ba óleo fóer (óleo usados) - Munisípiu sei kria instrumento no iha meius atu fiskaliza no identifika actividades ne'ebé fó impakto ambiental, liu-liu (mormente) ida ne'ebé mak hamosu no hadaet ba veneno (produtos tóxicos). Ne'e bele hari iha Lokál ba akondisionamento (pengemasan) no rekolha, sunu (queima) ou fatin ne'ebé bele soe óleo fóer (resiklagem ba óleouzadus).

Kria área protegidas ba interesse Munisípal - Konsidera hanesan espesifiku no valor património natural no paisagem (paisagístico) ne'ebé iha Baucau laran, Munisípiu bele realiza estudos ba kriaun de áreas protegidas ba interesse Munisípal, proteje no habo'ot animal fuik(selvagem) sira nia moris no espesialmente ba animal sira (fauna) no aihoris (flora) ne'ebé iha, iha possibilidade ba aplikasaun polítika ida hodi proteje no valoriza. Ho seluk tan ne'ebé sai konhecido no paisagen (paisagístico) Lokál nia interesse, mak hanesan lagoa masin fatuk Nunira iha Laga, no fatin seluk ne'ebé klassifikado ona tuir Regulamento UNTAET 19/2000, mak hanesan Fóho Legomau, Fóho Matebian Feto, Matebian Mane no rai lolon sira ne'ebé besik ba Fóho Mundo Perdido. Munisípiu bele kria fatin reserva ba kaça hodi assegura ninia ekilíbrio ba kaçador sira (cinegético). Iha koutadas no ninia delimitasaun bele mobiliza ba pratika kaça no Turismo iha area remotas no isoladas, nudar fónite recitas ba populasaun hodi hetan taxa(imPostu). Kaçador sira bele regula, kaça ba bibi-russa, fahi fuik(javali) no seluk tan, ne'ebé mak bele implemeta. Iha kondisaun kaçadaor sira (cinegéticas) ba Dezenvolvementu actividade ne'e baibain akontece iha regiaun Vemasse, Seiçal, Quelicai no Suco Fatulia Postu Administrativu Venilale, inklui suco Larisula, Suco Uakala Postu Administrativu Baguia.

Manten no rehabilita ba rede hidrográfika iha área urbanos (perímetros urbanos) - Konaba proliferação no konstrusaun ba habitações no hari infraestructuras

ne'ebé la respeito ba rede hidrográfika ne'ebé iha território urbano, dala ruma sai factor ne'ebé laiha balansu, no bele hamosu desastre balun,hanesan rai halai,no be sae/inundasaun). Munisípiu tenke iha medidas ba fiskalizacao no halo intervensaun,hodi manten no rehabilita ba estrutura ne'ebé fó suporta rede hidrográfika (valas, kanais, esgotos, etc.). Iha Baucau Vila partikularmente assume papel importânte ba gestaun ne'ebé di'ak konaba rede kanais no lori dala ida (simultaneamente) hodi servi ba objetivo ida konaba Abastesimentu no irrigasaun ba to'os(hortas) urbanas no rurais iha suco Buruma, Bahu,Tirilolo no Suco Uailili. **Autoriza no fiskaliza ba kaptasaun be rai okos (águas subterrâneas)** – Konaba kaptasaun be iha rai okos (águas subterrâneas) sei kria regulamento no fiskaliza, hodi garantia manutensaun ba aquíferos no qualidade be mos nian.

Assegura ba gestaun no garantia limpeza no fó manutensaun ba tasi ibun inklui fatin haris (zonas balneares) - Tasi ibun ne'ebé iha,Munisípiu buka hodikonfere,partikularmente fó atensaun ba limpeza iha tasi ibun no ba fatin Harís,hodi assegura kondisaun no qualidade ba treinamentu pratika desportu,tempu livre ba Turismo (lazer e Turismo). Konstrusaun ne'ebé halo iha zona kosta,tenke fiskaliza no bandu hodi preserva ba tasi ben(domínio marítimo). Atu realiza Objektivuida ne'e fó importansia ba equipa kontrola iha kosta maritima, hodi kria korpu guarda Munisipal ba kontrola kosta maritima.

Autoriza no fiskaliza konaba fóti materiais inertes - Konaba fóti materiais inertes no fa'an (komercializasaun) rai henek no fatuk(areias e pedra) ba konstrusaun, iha mota Vemasse-Laleia Seiçal no Boro Uai,sai hanesan fôntes importante receitas ba iniciativa privada no ba Munisípiu,hanesan risku ba ambiental ne'ebé konsidera ho atensaun especial ba faktor segurança, liu-liu ba extasaun ne'ebé realiza besik ponte,moru de protesaun mota(diques) no estrutura seluk ne'ebé fó protesaun ba valetas(cursos fluviais). Partikularmente Munisípiu tenke, iha kompromisso /cumprimento ba legislasaun ne'ebé iha ona ou ida ne'ebé mak mai atu aprova, ne'ebé resulta ba licenciamento no fiskalizacao ba actividade sira ne'e.

Promove konaba reflorestasaun no jestaun sustentável no rai ne'ebé reorganiza ba florestal - Gestau ida ne'ebé fó kuidadu floresta no permite ba protesaun rai (solos)ne'ebé prevene erosaun(rai halai),lao nudar recusu ekonómiku ba populasaun. Simultaneamente oferece kondisons ba manutensaun no preservasaun ba animal nia moris (vida selvagem) sai mos faktor importante no oferta ida ba diversifikasaun turística. Iha área floresta,define areas importante ne'ebé mak bo'ot ba interrese Ekonómia no ambiental, limita explorasaun no asaun (procedendo) ba reflorestasaun nudar fôrma ida protesaun ba rai. Halo reordenamento ba espasu florestal,ne'e hanesan necessidade ida ba vizaun adekado konaba

utilizasaun recursu hirak ne'e ba explorasaun komersial. Iha fase inicial munisípiu kria parceria ho Ministério da Agrikultura no Peskas hodi halo estudos deviabilidade no rekolha Dadus konaba floresta no identifika fó limite ba área florestal.

Garantia ba limpeza ailaran (matas) no floresta hodi prevene akontecimento sunu rai(fógos florestais) - Presiza regulamento no korpu Munisípalba Guarda Florestal,ne'ebé tenke ajuda iha periodu kritiku nia laran ho juvenis sira nia envolvimentukonaba protesaun no kontrola(vigilância) ba floresta. Hojuvenis nia envolvimentuba actividades sira ne'e permite katak nudar forma ida direita no prátika ne'ebéhala'o servisu konaba sensibilizasaun no edukasaun ambiental,simultaneamente kanaliza esfórsu tomak ne'ebé integra ho actividades ba interesse komunitário, servisu nain siraho actividades seluk nebe ladauk iha.

Kria viveiros komunitário ba aihoris no aihoris ne'ebé origin– Ba Munisipiu tomak,especialmente ba área Postu Administrativu Baucau, Venilale, Quelicai no Baguia, ne'ebé floresta sai hanesan faktor importante ba riqueza Munisipiu nian.

Participa iha gestaun ba zona konservasaun natural – Munisípiu tenke enkuandra no fórtalece asaun ba gestaun iha area konservasaun natural, koordena ho varios entidades nia intervensaun, Governu, ONGs, doadores no agências Nasionál, Internasionais, no selu-seluk tan.

Fiscaliza ne'e nudar kumprimentu ba legislasaun relativamente polisaun anin(àpoluição do ar), polisaun be(água,)polisaun rai(do solo) no produsaun barulho(produção de ruído), kria mekanismo ne'ebé adekuaado ba hahalo (efeito), tuir mai sei hari ekipa teknika espesifika ida hodi tau atensaun.

4.3.7 - Kultura no Património

Sentru Cultura, Sentru ba ciência, biblioteca, teatros no museu Munisípal. Konfórme previsto iha PED 2010-2030, Baucau assume papel importante ne'ebé di'ak (destaque) ba Kultura Nasionál, ne'ebé funsiona hanesan Sentru Regional ba Cultura iha país. Iha âmbito ida ne'e munisípiu tenke kria estrutura ne'ebé adekuaado ba promosaun kultura, entre sira ne'e,refere liu ba konstrusaun **Cine-Teatro ida iha Munisípal**,no hari iha Baucau Vila,inklui **Museu no Arquivo Históriu Munisípal** .

Munisípiu tenke realiza servisu ida completo (trablho exaustivo) ho **klassifikasaun real (classificacao de imóveis), hamutuk ou fatin bazeia termos ne'ebé definidos iha diploma legal, especificamente aprovado ba efeito ne'e, promove no participa liu husi celebraun protrokol ho entidades pública ou cooperativas, iha konservasaun no rekuperasaun ba património iha áreas klassifikadu preserva nia heransa kultural,nudar paisagen no urbanistiku.**

Organiza no manten actualiza inventarizasaun ba património kultural, urbanístiku no paisagístiku ne'ebé existe iha área munisípiu promove aspektos kulturais próprio Baucau nia no Grupus etnis ne'ebé integra iha território, nune'e bele identifika ba nia tradisaun no kustumes no inklui arquitetura tradicional, fô ksolok liu programas esfisifiku konaba nia konservasaun no continuidade.

Sistema de grutas e túneis construídos pelas forças japonesas na II Guerra Mundial para armazenamento de munições, na estrada que liga a Viqueque. Suco Bercoli, Posto Venilale



Gere museu, edificios no fatin klassifikadu, ne'ebé define bazeia ba lei iha nia artikulasaun ho Ministério do Turismo no inklui Ministério da Agricultura e Piskas.

Identifika no apoio ba actividades no projectos ba interesse Munisípiu no ba agentes kulturais non profissionais kria programa de incentivo no apoio ba actores no ba agentes kulturais, mak individu sira (artistas) ou kolektividades/associasaun kultural. Partikularmente tenke kria relasaun ida ho Grupu musikais no dança tradicional (tebedai) fô apoio ba nia konstitusaun fórmal no bele fô subsidio ba sira nia actividades konaba promosaun Turismo no valor kulturais no étnikus iha munisípiu.

Apoio konstrusaun no konservasaun ba Ekipamentus kulturais iha âmbito Munisípal ou komunitário hanesan espasu ba exhibisaun kultural, fatin ba espektákulos no cine-teatro, ho seluk tan.

4.4 - Desenvolvementu ba Infra-Estruturas

Edifícios no infraestruturas ne'ebé suporta ba descentralizasaun administrativa iha munisípiu de Baucau - Konstrusaun ba edificio sede Munisípiu, edificio ba assembleia Munisípal, residências ba funcionários no presidentes e edificios ba Postus Administrativus. Konaba residências tenke integra ho karakteristikas arquitektónicas tradicional ho beneficio ba teknika foun ba konstrusaun hodi kria tranquilidade no qualidade moris (criação de conforto e qualidade de vida).

4.4.1 - Ordenamento ba Territoriu



Iha fase inicial Komissaun Instaladora iha futuro munisípiu tenke fó apoio no participa konfórme previsto iha programa de descentralizasaun administrativa iha projecto fronteira(demarcção) Territoriál do munisípiu nian.

Elabora no aprova planu urbanizasaun - Konaba área urbana,planu Dezenvolvementu nudar Planu urbanístiku no sai objectivo ida hodi atinji no hadi'a jestaun ba espasu urbano. Ho karáktar prioridade ne'ebé tenke realize liu husi estudos viabilidade ne'ebé permite no defini konaba boa jestaun no ordenamento ba espasu urbano iha Baucau Vila, vila Nova Baucau, Baguia, Laga, Quelicai, Vemasse, Venilale.

Fó limitasaun ba área Dezenvolvementu urbano no ba konstrusaun prioridade. Iha fóho populaun namkari no la permite ne'ebé Estadu garantia ba asesu servisu no kondisaun moris ne'ebé adequadu ba populaun rasik. Iha tempu naruk nia klaran (médio longo-prazo) tenke dezenvolve estudos ne'ebé aumenta possibilidade ba populaun ne'ebé namkari iha aldeia fóun.

Fó limitasaun ba zona defesa no kontrola urbano, ba áreas kritikas rekuperasaun no rekonversaun urbanístika,Planu konaba renovasaun ba área degradadas, liu-liu ba área ne'ebé hari uma (edificada em imediações da residência) chefe de Postu Administrativu iha tempu kolonial português iha Baucau Vila, Mercado de Baucau, rekualifikasaun no hadi'a area urbana antiga (malha urbana antiga) iha Sidade de Baucau. Fó Licensa ba kualker operasaun urbanístika hodi ordena ba konstrusaun no meio urbano.

Fó Licensa, ho parecer vinkulativo da Administrasaun central,konaba konstrusaun iha área alfandega no tasi ibun(Portus e praias) - Konaba necessidade no urgência ba

programa ida ordenamento nia sai faktor determinante hodi kria kondisaun ba Dezenvolvementu no qualidade moris .

Konaba estrada, dalan no dalan paseiu (vias estruturantes) ne'ebé liga ba aldeias balun ba suku,suku ba Postu Administrativu no Kapital de Munisípiu,hetan atensaun maximu,tamba ne'e necessario dezenvolve programa ida hodi hadi'a,rekuperasaun no loke estrada foun ba asesu comunidade.

Baucau Sidade

Ida ne'ebé refere ba área urbana Baucau Vila, transkreve caracterizaun relatóriu preliminar realizaduba Gertil tina 2006 claramente identifikakonstrangimentuba ordenamentuno crescimentu Sidade equilíbriu meiu geográfiku envolvente.

Baucau é uma Cidade adiada que viveu projectos diferentes das diferentes administrações. A falta de articulação entre esses projectos e os momentos da sua afirmação não estabeleceu uma sequência de crescimento urbano progressivo. Pelo contrário, criou-se a irreversibilidade de uma dupla urbanidade em que ao inicial Centro Administrativo historicamente consolidado se seguiu um segundo Centro Administrativo, descolado do primeiro e que estabelece a área planáltica como novo pólo urbano, sem que se tenha cuidado das articulações e ligações intra-citadinas essenciais para coser os tecidos urbano o que eleva o nível de dificuldade da solução. Com a sua actual dimensão a bipolaridade em Baucau exige um esforço suplementar viabilização de complementaridades; Na zona do planalto a dimensão da malha urbana ultrapassa largamente a área necessária ás funções exercidas e programáveis o que acarreta dificuldades de consolidação espacial e funcional e acresce significativamente os custos inerentes ao funcionamento urbano; Pela sua implantação na encosta e proximidade do mar Baucau tem um valioso património paisagístico complementado por uma estrutura urbana com edifícios notáveis na fôrma e na implantação o que lhe confere grandes potencialidades;

A ocupação a meia encosta por habitações precárias e deficientemente implantadas, (áreas não consolidadas) é um ónus no ordenamento, porque determina grande extensão da malha urbana, dificulta a permeabilidade e mobilidade intra-urbana, agrava custos de reabilitação e condena a Cidade a distribuição funcionais inadequadas.

Konaba ordenamento espasu urbano hanesan prioridade ida,ne'ebé tenke liu obstraklus sira no la repete fali ba urbanidade dala rua, halo luan no la funciona iha area rai lolon no planaltu.

Hare mos kona ba halo luan area urbana iha ponto 3 ne'ebé importante hodi hala'o : **Planalto, Sidade Historica** ho **Taci Ibun** (praia), importante liu mak hametin ligasaun liu ba ponto 3

ne'ebé temi iha leten, permite fundus no hadi'a valencia ba espasu ida-ida hanesan komponentes ba servisu, komercio no Turismo.

Problema ba Planu ordenamento ba area urbana iha Sidade Baucau, “...protege no valoriza paisagen ne'ebé pontencia iha rai lolon, hanesan nakonu ho ai-horis, be dalan ne'ebé valoriza patrimonia arquiteurac historico ba Sidade colonial, recupera no kofere nia uso ba espacos principal no edificios ne'ebé iha zona ida ne;e konsolida , ...consolidar, preenche hodi hetan preencher e densifica fatin iha area urbana, no rai lolon cria identidade propria ida. OP tenki konsidera estrategia ida ba rekorvensaun urbanistika ne'ebé assiciado ho estrategia infra-estrutura. Presiza liu iha area urbana ida ne;e konsilida modelo ne'ebé adequadu kona ba okupasaun Territoriál . ”

iha nivel viario, tenki kria asessu di'ak no ligasaun entre pontos importante 3 ba urabanisasaun Sidade no redeviario ba Regionala no Nasionál”.

4.4.2 - Estrada no Ponte

Konstrusaun, rekonstrusaun ou beneficiação ba estradas rurais – Meius ba komunikasaun importantes liu, ne'ebé liga ba comunidade isolado no ba comunidade ne'ebé ho konsentrasaun bo'ot, Munisípiu tenki hari kondisaun hodi konserva no manuntensaun ba estradas ne'ebé iha, rekonstrusaun no loke estrada fôun, hodi atende di'ak ba sidadaun no komunikasaun ba Territóriu laran tomak. Fó karateristika geomorfôlogika no klima iha Timor Leste, densidade udan ben ne'ebé bo'ot no iha tempu badak bele hamosu acidente (precipitação em elevadas quantidades e por períodos curtos e o acidentado do relevo), konaba kuiDadus ba manuntensaun no konservasaun ba estrada rurais hanesan importânte no fundamental. Fó efectividade no possibilidade ba manuntensaun via estrada sira ne'e, absolutamente precisa tebes kria **equipa Munisípais ba cantoneiros**. Equipa ida ne'e,namkari ba vias komunikasaun hot-hotu,hela hanesan responsabilidade individual ba konservasaun di'ak, ne'ebé defini ba via ho nia kuidadu, hodi assegura ba nia qualidade no segurança ho servisu ne'ebé la sura nia kolen (inestimável) ba sidadaun sira usa ho kuidade no sai nain. Fó apoiu financeiro envolve iha pagamento de salários funcionário sira ne'e, sei fó impakto positivo ba nível distribuissau rendimento (renda) ba território tomak, fó beneficio ba número familia ne'ebé konsiderá no simultaneamente permite redusaun ida ba gastos konaba manuntensaun de obras no rekonstrusaun husi maneira seluk ho Munisípiu konaba estragos ne'ebé lalais ba via komunikasaun ne'ebé laiha kuidadu.

Rede viária ba âmbito Munisípai

Munisípiu tenke assegura manuntensaun adequadu ba estrada no loke estrada fôun ne'ebé liga entre Munisípiu - Postu Administrativu, Postu Administrativu – Suco no Suco - Aldeia.

Potencia bo'ot ba Desenvolvementu Baucau ho nia posisaun geografikamente (geoEstratégiku), sai Sentru ba regisaun leste iha país. Konfórme previsto iha PED 2010-2030, estrada parte kosta norte (costeira do norte) ne'ebé mak liga Dili ba Lospalos, sei rehabilita, atinji tuir padraun interNasionál no halo luan ba via sempre iha possibilidade. Obra ne'e faseadamente iha nia konklosaun ne'ebé previsto ona ba tinan 2015 ne'ebé deside ona katak ligasaun Dili-Baucau,depois de hadi'a ligasaun Baucau-Lospalos. Via hirak ne'e sei sai korredor bo'ot ba kosta Norte, permite ba movimentasaun transporte ba-mai sai bo'ot no di'ak ba merkadoria, sei fó asesu ba vias husi kosta ne'ebé liga ba aldeia isoladu liu iha fóho no ba area remotas.

PED 2010-2030 hare hanesan ba rehabilitasaun ba estradas rurais hotu-hotu, estandar minimu to'o 2018, servisu ne'e sei realiza husi empresario Lokál no uza servisu nainhusi rai laran, ne'e signífika katak aumenta empregu rurál no Munisipal.

Estrada nebe liga Munisípiu Baucau-Viqueque sai prioridade ba movimentasaun passageiros liu husi Postu Administrativo Uatu-Lari mai suku Laisorolai Postu Administrativo Quelicai. Konaba estrada ne'ebé liga Baucau ba Munisípiu Viqueque, ho nia importânsia ba movimentasaun ba passageiros no asesu merkadoria, sai hanesan via prinsipal ba asesu Munisípiu viziñu, sei bele benefisio di'ak ba obras no ne'ebé ajuda di'ak ba sirkulasaun veíkulos, no fó atensaun lalais ba ema ne'ebé la pasiensia, liu husi dalanfóho lolon, tamba kondisaun rai nebe la hanesan. Simultaneamente, via ida ne'e importânte atu atende no asesu ba regiaun parte fóho ne'ebé potencial ba Turismo, sai nudar beleza ba regiaun ne'e, liu husi nia panorama, nune'e bele Harí infraestrutura ho Tipu miradouro ba kareta para fatin, no fatin ba merenda.

Sirkulasaun veíkulos ba passageiros no merkadoria hanesan elemento ida ne'ebé potencial ba komersio, negósio, servisu no ba Turismu, sai Investimentu nebe hatudu benefisiubootho sirkulasaun ba-mai (transversais).

Iha tempubadak nia laran, ba obras sira ne'ebé identifikadu no ba rede viária Munisípiu ne'ebé defini ona iha Planu Estratégiku Nasionál, hamosu prioridades ruma ba intervensaun estruturadamente nudar ligasaunentre Vemasse, Lacluta no Dilor iha Munisípiu Viqueque, hodi responde ba preokupasaun populasaun Ossouala, no iha ligasaun estrada suku Larisula ba Postu Administrativu Ilomar Munisípiu Lautem no atende ligasaun Estrada Suku Isoladu Uacala-Postu Baguia ba Postu Administrativu Luro-Munisípiu Lautem.

4.4.3 - Áreas Urbanas

Dalan no nia ordenamento (Ruas e arruamentos) - Konaba sistema jestaun ne'ebé di'ak iha aspetu urbano partikularmente tenke fó atensaun ba planeamentu urbano(traçado) no kria dalan no nia ordenamento(ruas e arruamentos), tuir fóрма ida ne'e sei define klaru alvu ba Dezenvolvimentu no konstrusaun habitasional. Munisípiu mos tenke hari equipa ida atu defini naran ba fatin iha area urbana(toponímia ba artérias urbanas) iha akordu tuir tempu no figura ba interese historia regional no Nasionál.

Entre asaun seluk atu lori efeitos,hanesan tuir mai ne'e:⁴

- Melhoramentu ba asesu iha Baucau Vila (Sentru,liu-liu ba aeroporto);
- Melhoramentu ba asesu ne'ebé iha ligasaun entre Vila Antiga no Vila Nova (Planalto);
- Kria área ida ba kareta para fatin parte tasi ibun;
- Kria sistema ida ba transporte ne'ebé liga Aeroporto-Baucau (Planalto - Vila Antiga – Praia);
- Rekuperasaun ba edificio (vulgo alfândega) iha tasi ibun ba apoiu aktividade turística, (terminal transporte ba estabelecimentos hoteleiros).
- Requalifikasaun ba via ligasaun husi tasi ibun mai Vila Antiga –zona da Pousada;
- Requalifikasaun ba rede ne'ebé la inklkui,nune'e bele halo luan tan ba fatin sira ema liu ba-mai;
- Reabilitasaun geral ba rede geral iha ona no Kria fórmis fóun,hodi permite ba ligasaun fóun sira;
- Habo'ot rede sekundaria, permite ba fatin fóun hodi liu ba-mai,atravésba fatin do'ok no besik (actualmente fatin hirak ne'e fó atendimento ladun di'ak);
- Hanoin ba futuro, okupasaun sei saihusi rede ida ne'e (Previsão de futuras ocupações a partir desta rede;
- Requalifikasaun ba terminal rodoviáriuiha vila nova,Laga,Venilale no Vemasse.

Atu assegura implementasaun programa nebe mensiona iha leten PA-Baucau Vila tenke fó prioridade ba konsolidasaun iha área planalto vila Nova nudar Sentru funcionamentu ba Sidade.



⁴ Adaptado de "Planos de Urbanização de Díli e Baucau", 2006

4.4.4 - Ekipamentu Sosiál no Habitasau

Fatin Matak (Espasus Verdes)– Munisípiu tenke desenvolve konaba jestaun no kriaun fatin matak no jardins iha Sidade laran, hatudu dignidade no qualidade moris ba nia populasaun, konaba rekupersaun jardins no be suli ba mai(cascatas) iha Vila Antiga Baucau iha kedas husi tempuportuguesa.

Cemitérios - Servisu urgente ba Munisípiu atu identifika fatin foun hodi HariSemiteiru foun iha sukus,nune'e bele resolve konaba problema saúde pública ne'ebé des-ordenadu ba rate sira ne'ebé la tuir ordem iha fatin privadu ka públiku. Munisípiubele kria kondisaun nebefó dignidade no presta omenagen no respeita ba ita nia matebian sira.

Merkaduno Feiras – Mercado nudar fatin importante ba interesse sosiál no economía ba populasaun iha area urbana no rural. Medida ida ne'e, kabe ba Munisípiu atu identifika fatin adekudu liu hodi hari infraestructuras ba apoiu fa'an no sosa produtos, liu-liu iha dalan ninin husi parte principais ba rodaviario no fatin principais iha area urbana, hodi assegura kondisaun ba segurança no higiene ne'ebé preciza. Hari fatin hirak ne'e, ninia autorizasaun no jestaun hare servisu ida a'as no ba sidadaun sira nia interesse sai fonte de receita ne'ebé Munisípiu tenke konsidera. Prioridade ida nebeboot teb-tebes no tenke halo Merkadu Munisipal Baucaunebe kondisaun di'akho standar nasional no internacional iha área urbana(fatin iha BOP nia leten)no faseadamente Harimerkadu iha PostuAdministrativu hotu tuir neessidades populasaun.Baucau nudar Sentru economia ba regiaun leste Nasaun nia,Sentru ba ligasaun entre Munisípiu Viqueque no Lautem, iha nia especialidade tradisaun no realizasaun feiras no bazar. Naran katak buat sira ne'e sei hala'o tuir necessidade no kondisaun,hodi regula aktividade, simultaneamente prepara kondisaun ba fontes jestaun reseitas husi sidadaun ne'ebé dedika nia-an fa'an no sosa productos agrícola iha Munsipiu mak sei halibur receitas (taxas).

Tuir mai sei identifika konaba calendario ba feiras no bazar iha Munisípiu Baucau nebe mensiona iha leten.

	SEG	TER	QUA	QUI	SEX	SAB	DOM
Baguia							
Samalari							
Lavateri							
Laga							
Nunira (Darafae)							
Tiriloidae							
Atelari							
Quelicaí							
Laisorolai							
Venilale							
Uaioli							
Bercoli							
Vemasse							
Lolilubo							



Edifícios no infraestruturas ne'ebé suporta ba descentralizasaun administrativa iha munisípiu de Baucau - Konstrusaun de edifício sede do Munisípiu, edifício da assembleia Munisípal, residências ba funcionários no presidente no edifícios ba Postus Administrativus. Residências sira ne'e tenke integra ho características arquitectónicas tradicionais ho benefício tuir técnicas ba konstrusaun no kriausaun hodi assegura tranquilidade no qualidade vida moris.

Edifísiu Administrasaun Munisipal



Rede ba transporte regulares lokais iha área Munisípal – Munisípiu tenke assegura serviço transporte regular no passageiros entre fatin principais aldeia iha território (sedes de Postu Administrativu), hodi regula sirkulasaun transporte empresas privadas. Ho objectivo ida ne'e komplemente ba ofertas husi empresas privadas no sector relevantes ne'ebé iha munisípiu, precisa Empresa ba Transporte Munisípal ida, ne'ebé hodi atende ba populausaun isolado liu, fó atendimento permite atu assegura mos transporte escolar.

Estrutura apoio ba transportes rodoviários – Paragens ba kareta sira tuir estrada ninin sei servisu hamutuk transporte públiku no ba fatin sira ne'ebé mak iha populasaun barak, Central de Camionagem iha Baucau, Baguia, Laga, Quelicai, Vemasse no Venilale. Registu ba passageiros no licença ba veículos passageiros afeta ba transporte aluguer, ho definisaun ba área de estacionamento no kareta para fatin ba aluguer (Táxis) iha Baucau (Aeroporto, Praia, Mercado Vila). Kompete ba Munisípiu hodi hala'ó no gere hela fatin aluga sosiál **gerir o parque habitacional de arrendamentu sosial** ne'ebé iha balansu no justo.

Promove programa habitasaunba kustos kontroladuno de renovasaun urbana – Hodi assegura kapasidade sosa ba hela fatin própria, Munisípiu tenke kria programa de apoio directo ba konstrusaun ou através liu husi cooperativa hodi garantia direito sidadaun sira ne'e. Possibilidade tenke konsidera ba konstrusaun hela fatin foun ou rekuperasaun ka troka hela fatin ne'ebé ladi'ak husi ema ne'ebé uza ka selu, nune'e hodi hadi'a qualidade vida moris populasaun. Fórma ida ne'e garantia ba konvervasaun no manutensaun parke hela fatin privado no munisípiu nia kooperativo.

4.4.5 – Protesaun Sivil

Iha munisípiu Baucau, relasionado ho karaterístika rai maunten (solo argiloso), hare ba rai halai iha fatin-fatin, ne'ebé sei afeta ba estargos uma, fatin Agrikultura no estrada, buat sira ne'e akontece bei-beik no regista ema ne'ebé tauk ho numero ne'ebé bo'ot. Atu buka hatene problema hirak ne'e, tenke identifika área ne'ebé konsidera risku no kria kondisaun ba caso desastre hodi fó protesau ba populasaun.

4.4.6 - Abastesimentu Públiku no Servisu

Munisípiu iha nia potencia bo'ot ba produsaun energia electrica bele husi turbina (hidroelectric), eólica no solar. Munisípiu tenke promove no fó servisu ba suku hotu-hotu no ba populasaun nia hela fatin, hatene katak 70,45% populasaun iha Munisípiu ladauk hetan asesu ba energia. Se la konsegue asesu husi rede Nasionál, tenke fórnece liu husi energia renováveis (eólica no solar) sai ne'e alternativa Abastesimentu ba populasaun ne'ebé isoladu liu.

Potencial Hidroelectrico em Baucau

Undade Hidrográfica	Capacidade instalada (MW)		Geração Actual (GWh)	
Seical	5,2	5,2	17,2	17,2

Fonte: NORPLAN, 2012

Distribuisaun energia eléctrica iha baixa tensaun – Munisípiu nia kompetênsia hato’o ba fatin hotu-hotu konaba Abastesimentu públiku energia eléctrica. Iha âmbito programa ba implementasaun ho sistema konfiável ba distribuisaun electricidade, Dadaun Baucau dispõe rede ida ho média voltagem ne’ebé to’o ba ba Postu Administrativu. Sensus ba daruak iha tinan 2010 hatudu katak populasaun 21,255 habitantes iha Baucau, apenas iha 6,280 mak hetan asesu ba electricidade. Bazeia ba Dadus husi (EDTL) katak Postu Administrativu Baucau Vila, 59% população mak hetan asesu energia eléctrica 24 horas por dia, nune’e mos ba Postu Administrativu seluk mos hetan ona asesu ba energia electrica 24 horas por dia. Munisípiu tenke promove oferta ba suku hotu-hotu no populasaun nia hela fatin, hatene katak 70,45% populasaun husi Munisípiu mak ladauk hetan asesu ba energia eléctrica. Se la consegue hetan asesu husi rede Nasionál tenke possibiliza husi assessu energia renováveis (eólica e solar) ne’e sai hanesan alternativa Abastesimentu ba populasaun ne’ebé mak isoladu liu.

Illuminasaun pública urbana no Rural- Konaba kriaun de servisu ba gestaun no manutensaun ba Ekipamentus iluminasaun pública (fó roman ba Pública) ne’e sai Munisípiu nia kompetênsia hodi assegura no garantia konaba seguranca de sirkulasaun ema no kareta. Tenke implementa ho maneira possível konaba energia alternativa (eólica, solar, ...) ba naroman públiku (iluminação pública). Solusaun ne’e sei hala’o ho extensaun serviço iluminasaun area rurais no remotas iha território Munisípiu Baucau ne’ebé mak distribuisaun rede energia sidauk to’o.

Investimentu Sentrus produtores energia no gestaun ba rede distribuisaun. Munisípiu tenke implementa programa ba apoio produsaun, distribuisaun no utilizaun husi fontes energia alternativa (solar, eólica, ...) ne’ebé permite ho nia luan no area aplikasaun liu-liu iha area remotas no isoladu liu.

Abastesimentu no distribuisaun Be mos. Be mos sai hanesan rikusoin importante ba ema ka populasaun nia moris, Munisípiu bele kria estrutura no kria kondisaun hodi responde ba Munisípiu nia preciza, liu husi implementasaun ba rede pública no distribuisaun ho alternativas Abastesimentu ne’ebé bele fura ho manual (artesianos). Iha futuro sei servisu hamutuk ho DNSA, Besik, UNDP, World Vision no parceiro desenvolvimento seluk nebe existe iha Municipio hodi buka solusaun ba problema be mos iha Municipio no to’o iha área rural.

Planu Abastesimentu Bee Mos iha					
Áreas Rurais Baucau [2015-2017]					
Projectu	Postu Administrativu	Suco	Aldeia	Beneficiários	Fundos
Canalização (Sistema gravitacional)	Baucau	Gariuai	Uatuwa	600	UNDP
Reabilitação (Sistema Gravitacional)	Vemasse	Osoala	Caidenulale Waicanasa Hoineuiai	750	UNDP
Canalização (Sistema gravitacional)	Laga	Sagadate	Várias	725	Besik
Canalização (Sistema Bomba de Eléctrica)	Venilale	Venilale Vila	Várias	4 000	DNSA
Canalização (Sistema Bomba de Eléctrica)	Baguia	Samalari	Várias	875	DNSA
Canalização (Sistema gravitacional)	Baucau	Tirilolo	Várias	650	World Vision
Canalização (Sistema Bomba de Eléctrica)	Vemasse	Osoala	Umanaico	350	World Vision
Canalização (Sistema Bomba de Eléctrica)	Laga	Tequinomata	Várias	625	Japão Cáritas BCU
Fonte:Administração de Baucau				<i>Total</i>	8 575

4.4.7 - Portu Maritimu

Reabilitasaun ba Porto Regional iha Kairabela, hodi assegura meius asesu ba munisípiu husi parte tasi feto, laos deit atu responde ba Sidade de Baucau, maibe ba mos regiaun, nudar potencial hodi troka komerciais ho ilhas iha indonésia hanesan Moluku Sul no seluk tan.

4.4.8 - Aeroportu no Heliportu

La sai competência directa husi munisípiu nia, konaba participação no envolvimento iha projecto ba reconversão no recuperação ba aeroporto Baucau, bele sai prioridade ida no merece hetan atensaun di'ak. Sai hanesan projecto ida ba interesse Nasionál, iha nia implikasaun directa ba nível regional, fó beneficio ba ema barak,maibe konsidera Munisípiu Baucau ho nia populasaun sira. Aeroporto iha nia pista ida hodi permite aviaun ne'ebé ho kapasidade bo'ot(voos de grande porte), ho nia karuk 2,5 km (com uma extensão de 2,5 km), fó beneficio ho kondisaun geografika ne'ebé permite ba loke luan no aumento bo'ot liu tan. Distansia husi kapital Munisípiu ho 6,2 km,hari iha fatin ne'ebé mak luan,bo'ot no a'as,iha dalan ninin husi estarda Nasionál ne'ebé liga ba Dili - Baucau.

Iha PEDN 2010-2030 Previsto iha PEDN 2010-2030, possibilidade ba Aeroporto Baucau nia utilizaun nudar alternativa ida ba Aeroporto Díli,iha implikasaun ba obrasnia benefisiasaunno reconversaun ba konstrusaunida ho torre kontrola no terminal, ne'ebe previsto iha niakonklusaun atéfinais ba 2018. Nune'e PlanuAeroporto Baucau ne'e bele uza nudar baze ba aérea militar.

Halo luan ba nia valênsias, ba infraestrutura aeroporto Baucau bele sai associaduba servisu aeródromo Sivil, iha possível ba realizaun kursus ba pilotos aeronaves no bazeba helis hodi kombat ba sunu floresta. Iha possibilidade ba aeroporto bele serve saibazeba exercício husi actividades lazer no desporto nudar para-kedismo nebe konsidera,no kria eskola ida konaba Pára-kedismo Sivil.

4.4.9 - Telekomunikasaun sira

Rede Telekomunikasaun ida ne'ebé eficazia bele halibur ema no apoiu krescimento ba empresas no prestasaun servisu do Governu. Liga ba aldeias, vilas no Sidades,hahú husi nia no ba mundo.

Telekomunikasaun sai hanesan faktor importnate ba futuro Dezenvolvementu Baucau , inklui fó servisu ba ema (criação de empregos), krescimento ba negócios no prestação de servisu vitais, mak hanesan saúde, edukasaun no segurança.

Mundo ne'e tama ona era foun konaba telekomunikasaun, no inklui ona assessuris foun ne'ebé iha hodi asesu ba komiunikasaun ho kustu. Iha fase foun ida ne'e bele transfórma ho maneira atu ema bele kontraktu ba malu no ba mundo. Ita hare ona ba mudança bo'ot, hanesan ho ema hotu bele asesu ba internet, iha tinan ida nia laran ou liu, ligasaun globais barak liu através hetan asesu sem fio, inklui telefones inteligentes, no portável. Konaba kustos assessu teknologia no ligasaun, dala ruma bele reduz liu, iha parteida fó apoiu ekonómia emergensia (impulsionados pelas ekonómias emergentes).

Konaba avanço tecnologia no redusaun ba unidade kustos, sei loke possibilidades foun no sei resulta ba alterasaun ho maneira oinusa ita bele moris(vivemos as nossas vidas). Investimentu di'ak ida ne'ebé Timor-Leste bele halo, asegura no hola parte ba mudança estrutural ida ne'e relaciona globalizasaun, sosiál no ekonómia. Konstrusaun ba infra-estrutura telekomunikasaun nia, sei apoiu ba avanços ne'ebé ita iha, hanesan saúde, Edukasaun, no habo'ot ita nia ekonómia, atu permite ba ita nia povu iha assessu ba rede globais konaba animasaun no konhecimento (entretenimento e conhecimento).

La hetan asesu internet suficiente, ne'ebé bele permite fó benefico ba teknolgia aktual telekomunikasaun, ita nia povu la hola parte ba benefico husi mudansa bo'ot ne'ebé liu husi teleknlologia no komunikasaun global.

Iha tinan oin mai ho tempu badak, intervensaun husi operadores telecomunicasaun oi-oin, bele assegura ba kobertura total ba Munisípiu, to'o iha areas ne'ebé remotas liu iha território.

Media no Telekomunikasaun iha Baucau	
Televisaun	TVTL
Rádios	Radio Timor Leste (RTL) Radio Comunidade Rádio Comunidade Rádio Fatumaca Fini Loro Sa'e
Operadores ba Telekomunikasaun	Timor Telecom Telemor Telekomcel



4.5 - Desenvolvementu Ekonómia

Apoia ba iniciativa Lokál ba emprego artikulasauho Secretaria EstadupolítikaFórmasaun Profisionál no Empregu no SekretariuApoiuPromosaun ekonomia ba feto, hodi Harí medidas ba promosaun baInvestimentuno kombatese desempregu.

Promove no apoiu Dezenvolvimentu de actividades kreativo (artesanais) no manifestasaun etnográficas ba interesse lokál - Programa ba apoiu Dezenvolvimentu artesanato tau em konta ba nia divulgação no komercialização, ho apou ba kooperativas de artesaun ho konstrusaun ba fatin **hodi fa'an no divulgasaun rezultadu artesanato Lokál,hanesan** iha Uatabo Tasi, Mercado Munisípal de Baucau no Aeroporto, ho seluk tan ne'ebé ladauk identifika.

Partisipa ihaprograma apoio bainstalasaunempresas. –Harí Unidade Munisípal ida hodi Apoio ba KriasaunEmprezas,ho maneira atu fasilita ba dinâmika empresarial nudar motor baDezenvolvimentu ekonómiaihaMunisípiu. Iha âmbito ne'e Harí tiha ona instituto ihaBaucau ho naran Institutoba Apoio Dezenvolvimentu Empresarial (IADE) SentrubadezenvolvimentuEmprezas, ne'e mak presta formasaunno halo identifikaun, kriasaun, hadi'a no haboot empresas, tenke loka servisu ne'ebé sira bele hala'o, hoformasno inkluiservisu emprezariakonaba Agríkultura no seluk tan ne'ebéidentifikadu, liu husi avaliasaun banesessidadene'ebé mak iha. Sei estabese liu husi parserios ho Sentruformasau vokasional bahaloformasau relevante iha kualifikasaun téknika.

Unidade Munisípal (UMACE) sei funsiona hanesan akumulasaun ba Empresas, permite apoio ho maneira inisial ne'ebédi'ak,atu nune'e bele konsolida empresa sira, liu husi konsensusapoiu ba fatin hoEkipamentusno selu-seluk tan. Estrátégia ne'e tenke defini didi'ak hodi apoiu ba rede komersiantes, inkluiHarí grupus no assosiasaun.

Baprosesu descentralizasaunno refórsu ba kapasidadeDezenvolvimentu ekonómia iha nível Munisípiu, bele kria husiGovernuNasionáliña **espesífika ida konaba financiamento ba empresas kiik ka micro-empresas.**

Elaborasaun kadastru ba estabelecimento komerciais, turistikuno industriais iha munisípiu – Relasaun ne'ebé di'ak no los ba estabelecimento komerciais, turístiku no industria ne'ebé iha munisípiu absolutamente prioridade ida, hodi fórmula no facilita polítika ba apoio no cobrança impostus Munisípal.

4.5.1 - Agrikultura

Actividade agrícola iha Baucau,particularmente assume pasta importânte husi todan ho kontexto Nasionál, hanesan maior produto ba fô'os, 2º produsaun batar no 3º aifarina no modotan. Especialmente ba kondisaun klimátika no rai tropika Dezenvolvimentu ba

actividade ida ne'e. Arroz sai hanesan hahan básiku ba população de Baucau no ba Timor-Leste. Preciza aumenta produsaun iha hahan refere hodi bele atinji objectivo auto-suficiência (swasembada pangan)to'o 2020,ne'ebé preve ona iha PEDN 2010-2030.

Perímetros de rega Área de implantação	(Hectares)
Buluto	780
Galata	216
Larisula	347
<i>Total</i>	1343

Baucau tem uma das maiores áreas agrícolas de irrigação, 8,2% do total nacional, sendo ainda muito grande o potencial de crescimento.

Fonte: Ministério de Agricultura

Ba implementação jestaun kolheitas Integradu ho Sistema Intensifikasaun ba fó'os, iha kombinasau ho Nakroma, variedade fó'os ne'ebé di'ak,bele permite hodi hatudu rezultadu ne'ebé di'ak iha produsaun, sira ne'e sei refórta ho aplikasaun rai bokur (fertilizantes), habo'ot no hadi'a sistema irrigação no introduz maquinaria ne'ebé eficiente ba dulas hare kulit ne'ebé permite redusaun ka halo lakon hare kulit iha procesu.

Ba introdusaun kultura fóun ho rendimento bo'ot,bele konsidera,hatudu no hadi'a kapaSidade economía populasau. Liu husi kondisoens klimatika ne'ebé iha,aihoris ne'ebé fó funan no fuan bele desenvolve,hodi permite ba konsolidasaun indústria ida ba agro-alimentar no exportasaun.

Kria no participa asosiasaunba desenvolvimento rural – Munisípiu sei promove ba kriaun no facilita dinâmika associasaun ba Desenvolvementu rural hodi apoiu ba iniciativas nudar fônte ba Desenvolvementu ba sector agrikultura.

Promove Desenvolvementu iha sektor agrikola estabelese fómasaun, infôrmação no promove hodi hadi'a práticas no introduz kultura fóun ne'ebé bele hasae rendimento.

Apoiu Desenvolvementu ba sistema irrigasaun nokulturas agríkulat – Ba região norte munisípiu nia, especialmente ba área Seiçal, Laga no Vemasse, hanesan área ne'ebé ho udan ben menus (reduzida pluviosidade),hanesan be ne'ebé suli husi mota no ba lakon iha tasi. Introduz métodos no sistemas de irrigação ba área hirak ne'e,bele nakfila ba area produtivas, hodi aumenta rezultadu agrícola ba munisípiu.

Hadi'a no aumento ba akumulasaun be husi sistema irigasaun,ne'e significa katak bele aumenta rezultadu produsaun arroz. Hasoru características rai akuifer(aquíferos) ne'ebé iha,

prática de irrigasaun, desenvolve area ne'ebé luan iha tempu portugues, hatudu resultadu ne'ebé di'ak tebes, ne'ebé hatudu servisu di'ak liu husi ordem ba sira nia interesse.

Lao husi fóho klaran no fóho Matebian, munisípiu hela entre sul no norte ho be horis ne'ebé konsiderál importánte. Jestaun ne'ebé di'ak ba rekursu ne'e no sei aproveita halibur rekursu be matan ne'ebé iha hodi bele fó solusaun ba necessidade irigasaun ba area agrikultura hodi aumenta area produtiva no simultaneamente fó Abastesimentu ba populasaun Lokál.

Kultura kuda hare iha rai luan no tetuk iha parte kosta norte, no introdusaun ou hadi'a sistema dada be husi parte fóho, hodi fó aumenta ne'ebé significativo ba produsaun háre.

Kria no apoiu Sentru Servisu Agrikula - Iha koordensaun ho Ministério da Agrikultura no Peskas, Munisípiu bele halo instalasaun ba **Sentru Servisu Agrikola no Informasaun** iha sede de Postus Administrativus hotu.

4.5.2 - Florestas

Implementasaun ba atividades reflorestamento no sistemas agro-florestal envolve comunidade – Atividades sira ne'e hanesan frequentemente integradu iha projecto Desenvolvementu komunitário ne'ebé implementa husi ONGs, governu no agências interNasionál, tenke koordena husi munisípiu. Iha regiaun Baguia no Quelicai, iha valor oi-oin ba komercial justifika ba kriasaun no apoia ba programa de incentivo liu husi selesaun ne'ebé permite ba Desenvolvementu de actividades iha área ida ne'e ba interesse económia, ho apoio ba instalasaun de **karpintaria** no indústria ne'ebé hanesan ba explorasaun ai (madeiras).

4.5.3 - Pekuária

Husi total karau 14,566 búfalos (okupa 3º lugar produtor ba nível Nasionál) no okupa primeira posisaun ba produsaun kuda(cavalos), bibi Timor (caprinos) no bibi malae(ovinos), identifika husi sensus tinan 2010, Baucau iha potencia ida bo'ot ba aumenta ba potencia ida ne'e. Numero karau total 6,165, sai hanesan potenciaboot ba krescimento, foti husi kondisaun ne'ebé iha ba actividade ida ne'e iha regiaun oeste no sudoeste Munisípiu ida ne'e (Vemasse no Venilale), sei iha implementasaun ba projetuintegradu ba animal ne'ebé inklui Munisípiu viziñu hanesan Manatuto no Viqueque iha futuro. Ba feitaida ne'e Munisípiu bele kriakondisaun ba Saúde ambiental no vigilânsia sanitária, disponibiliza veterinário ba pessoal téknikuno mos respetivamente ho meius infraestruturas (Postus ba veterinária no transporte). Munisípiu bele promove no hare ba realizasaun estudus atu introdusaun ba qualidade Animal ba produsaun susu ben(leite), iha possibilidade atu Harí industria ida ba susu ben kaleng iha regiaun ida ne'e. Konaba transporte ba exportasaunba potencia hotu iha

Dezenvolvementu, produsaunkarau iha regiaunne'ebé besik hanesan Munisípiu Viqueque no Manatuto bele aumenta no hamaran liu husi Portune'ebé nia konstrusaun iha PEDN 2010-2030, iha Belak (Manatuto) no Kairabela (Vemasse/Baucau), bele tama mos ba merkado Indonésio no seluk tan. Bele konsidera ba kondisaun transporte no sistemas de frio no distribuisaun.

Konsiderá mos ba produsaun bibi malae no bibi timor, atinji primeiro lugar ba nível Nasionál, iha potencia boot ida ba produçãõ na'an (carne) no iha possibilidade ba produçãõ keijo (queijo) no selu-seluk tan. Kriasaun manu ho nia qualidade (diversificaçãõ) tenke fó insentivos kona hakiak animal maus ba produsaunna'an no distribuisaun manu tolun ba konsumo Lokál no Nasionál, kabe bamunisípiuatu apoio no fiskaliza ba inisiativas sector privadu, ho kriasaun no suporta ba programa kooperativa.

Produsaun animal -Veterinário, técnico de produçãõ animal no inspecçãõ veterinária Construçãõ ba Matadouro Munisipal ida iha Baucau Vila no Matadouros iha Postus Administrativus de Baguia, Laga, Quelicai, Vemasse, Venilale.

Sei hari hanesan facilidade ho nia sistema de frio iha Postus Administrativu tomak ,atu bele atende ba distribuiçãõ no komercializaçãõ ba produçãõ animal no ba porto de Carabela iha Vemasse.

4.5.4 - Peska no Aquakultura

Konaba actividade peska, maske sidauk sai hanesan actividades principal iha Baucau, partikularmente relevante iha Vemasse /Kairavela, Baucau/Uatabo no Laga. Rekonhecido valor no sira nia existênciã hanesan peskador iha kosta norte, bele kria mos kondisoens ba Dezenvolvementu ba actividade ida ne'e, nudar baze económia ba populasaun iha parte tasi ibun . Husi primeira fase ba Peska artesanal, apoio material sai hanesan fase determinante liu husi **apoio micro-credito** hodi hakbit sira atu hari Grupu koperativas, hodi hari no fórtifika estruturas nune'e bele kontrola di'ak liu-tan sira nia actividades tuir perspetivas mercado nian. Konsidera actividades akuakulturahanesan possibilidades ba konsumo Lokál no Nasionál, espesialmente iha areas Venilale, Baguia no Quelicai, ne'ebé sai hanesan fator ekonómia importante no hadi'a qualidade alimentasaun comunidade iha fatin sira refere.

Iha zonas kosteiras ho apoio kooperativas no Peska artesanal, nune'e Munisípiu tenke asegura Hariedifisius ba estruturas ho sistemas kongeladora hodi conserva ikan sira ne'ebéPeskadores sira hetan, atu nune'e hodi halo destribuisaun de vendas Komersiu iha Baucau Vila, Kairabela no Laga.

4.5.5 - Minerasaun no Indústria Extractiva

Munisípiu Baucau iha nia rikusoin importante oi-oin iha rai-okos ho nia valor ekonomiku boot. (**Ossan-mean, Manganes no Cromio**) no seluk-seluk-tan. Munisípiu tenke halo estudo viabilidade konaba **explorasaun komersial**, se karik hetan tenke hola asaun no inisiativa adekuadas ba iha nia operasaun hodi extrai no produz rikusoen sira ne'e ba Dezenvolvimentu ekonomiku.

Konaba **extrasaun inertes** no komersializasaun **raihenek, fatuk**, hodi halo konstrusaun ne'ebéfóti husi mota-ibun, Vemasse, Manuleden, Seiçal, no seluk-seluk-tan, maibe tenke regula ho Lei tamba rikusoin importante sira ne'e hanesan fonte reseitas hodi bele utiliza ba Munisípiu nia interese. Importante maka tenke kumpri regulamentos ne'ebé iha no aprova, tau mos ba impaktu seguransa, normalmente iha fatin extrasaun sira ne'e besik ponte, iha fatin be'e tuda no ba estruturas sira ne'e fó protesasaun ba fatin sira ne'ebé rai monu ka halai no iha mota ibun.

4.5.6 - Komérsiu

Licenciamento no fiscalizasaunba estabelecimento comerciais - Cadastro ba cooperativas iha registo Nasionál ba propriedade industrial.

4.5.7 - Indústria

Administrasaun Munisípiu Baucau, define ona zona Industria ho nia luan 50Ha, iha area Kairavela, Postu Administrativu Vemasse, lokáliza iha parte loro-monu husi Porto Marítimo no antes de ponte Manulede parte eskerda husi estrada Baucau - Díli. Ba atividade industrial ne'ebé atu dezenvolve especialmente iha regiaun no rai mamuk sira ne'ebé la usa ba natar ho toos. Rai sira ne'ebé la usa ba natar ho toos Lokáliza iha parte estrada ibun, no populasaun sira hela iha area Munisípiu Baucau, espesifikamente potensial teb-tebes hodi implementa ba unidade **Industria Agro Alimentar**, atu dezenvolve iha regiaun Baucau Vila (Caibada), Quelicai, Venilale no Baguia. Dezenvolvimentu ba produsaunai-fuan (ex. ananás, morango, etc), konaba transfórmasaun ba produtos ne'ebé ho rendimento-a'as (noz-moscada) tamba Baucau hanesan produtor boot, no seluk-tan, permite ba iha futuru sei halo Dezenvolvimentu ba iha industria agro-alimentar lokál, ho possibilidade atu halo komersializasaun iha merkado Nasionál no exportasaun konaba sumos, komposta mos barras nozes no produtos alimentasaun sira seluk.

Sertifikasaun ba qualidade no marka ba produsaun **tuaka**, sei halo engarraamento no kampanha ba marketing atu halo nia komersializasaun iha merkado Nasionál no exportasaun, hodi hadi'a daudaun ekonómia lokal ne'ebé iha nia produsaun boot.

Insentiva mos konaba Industria produsaun **Marmelada** iha Suku Buruma Baucau hodi desenvolve di'ak liu tan, garantia ba qualidade no kuantidade hodi kompete iha merkadu rai laran no rai liur. Insentiva mos Bani-be'enno aihan sira seluk husi noz-moskada atu halo komersializasaun no exportasaun.

Indústria Minerasaun no derivadu ba sal (Laga) Ba produção masinne'ebé ho qualidade iha parte tasi-ibun Baucau iha Laga, atu taucondisaun espesial ba Dezenvolventu ne'e, kompeténsia Munisípiunian atu estabelese Parserias no incentiva hodi hadi'a qualidade ba processamento taes masin ne'ebé di'ak no produtivo. Konabaexperiência Portugal nian ba sector ida ne'e relevante tebes, ho idane'e tenke kria condisaun ba facilidades iha nia relevansia baprocessamento masin, ba ida ne'e tenke tau condisoens no hari facilidades hodi bele simu no trokakonaba produtores no técnicos nacionais no mos tecnicosinternacionais, hodi bele hare no transfórma produto ida ho qualidade atu bele atraí mercado Nasiona no mos bele hala'o exportasaun ba rai liur, liu-liu baiha Indonézia. Iha area salinas, Munisípiu tenke hari Sentru ida hodi bele konta sai ninia historia no lalaok raut masin atu ema hotu bele hatene, no mos fasilita turistas, visitantes ka ba peskisa nain sira hodi konhesedi'ak liu-tan konaba proceso ba produsaun masin ne'ebé di'ak ba konsumo.

Indústria mobiliário no carpintaria. Sai hanesan Indústria ida nebe iha ona experiensia, ba tempu oin mai sei bele aumenta no sai boot iha Munisípiu, importante maka tenke hadi'a kondisaun atu nune'e ba Industria refere bele metin liu-tan hodi kompete maka'as, no hatudu produto ho kuantidade no qualidade nebe di'ak, hodi bele kompete ba iha Merkado Nasiona no Internasiona. Labele husik abandona hela no tau atensaun no motiva nafatin ema nia partisipasaun hodi fó kontribuisaun ba ekonómialokál/Munisipio nian ho karakter produsaun Artesanal, liu-liu ba produsaun (rota no au) hodi fabrika mobiliários no sasan sira seluk-tan, ho nia finalidade atu bele fó kampo de servisu hodi hetan osan liu-liu ba populasaun Caibada.



Salinas em Laga



Produsaun mobiliarota iha Caibada

4.5.8 - Turismu

Konfórme defini ona iha PED 2010-2030 ne'ebé fó sai iha ne'e:

“Ba zonas turista iha parte Leste husi Tutuwala to'o Kom, no mos husi Estrada ninin Baucau nian to'o Hera. Parte hirak ne'e sei sai zona turistica iha Timor Leste ho tasi ibun ne'ebé tropika no furak hatudu mos panorama fóho-lolon ne'ebé atrai nofó vontade ba viajante hodi halo sira nia aventura, hodi apresia mos arkitektura portuguesa, historia no kultura konaba natureza lokál”.

La'ó dalan naruk iha Estrada kosta norte, desde Kom entre tasi-ibun no fatin ne'ebé hanaran kampus ba arroz liu husi Sidade historika de Lautem, Turista sira bele mai to'o iha Baucau, ne'ebé sai hanesan baze turistica iha zona oriental. Baucau sai hanesan segunda Sidade iha Timor Leste, preve hodi Hari mos toba-fatin ne'ebé kompleto ho qualidade aihan ne'ebé relevantes, bele fó atendimento ba viajantes rai-laran no husi rai-li'ur hanesan meius hodi fó atendimento ne'ebé di'ak ba turista sira. Bainhira Aeroporto Baucau funsiona sei sai hanesan odamatan tama-sai Sidade Baucau, ba viajantes sira ne'ebé lakohi tun iha Baucau, iha possibilidade atu halo transaksaun direta tuir rute internacional ba fatin destinario. Atu estabelese fatin ba Turismu ekologiane'ebé di'ak no qualidade, iha kosta Baucau, nune'e mos ho alojamento ki'ik no menus despeza, usa maneira tradisionais ne'ebé negociante ki'ik sira prepara iha tasi-ibun no tuir dalan ninin. Baucau sai nudar fatin Peskas ho nia bematán ne'ebé tropikal ho nia kor nabilan, sei promove hanesan pontu kontraktu hodi apresia beleza Sidade Baucau nian. Iha Vila Antiga, Merkado tuan renova tiha ona no sai hanesan Sentru Kultural no ba Artesanatos no mos sai hanesan Sentru Konvensaun Baucau no Sentru Infórmasaun Turista. Edifisio Merkado ne'ebé renovadu sei hatudu konserva arkitektura kolonial Portuguesa no sai mos hanesan patrimonio kultural. Iha arredores piscina, ho kontemplasaun be'e-mos, ne'ebé mos no halo renovaun hodi sai hanesan experiencia ba atividades ne'ebé uniku entre jardins tropiku luxus no eskada bootne'ebé iha.

Sidade Baucau sai hanesan mos baze ba viajantes no visitas kulturais ba Quelicai, Baguia no Venilale, nune'e mos bele hakat liu ba fóho lulik Matebian no foho Arina. Hahú husi fóho Matebian no Foho Aina nia hun ba to'o leten, visitantes sira bele apresia mos panorama ba Aldeia sira ne'ebé iha arredores foho Matebian hun. Sira bele hetan alojamento ka aihan lokál no buka aprende atu bele fó respeito ba kultura, ne'ebé hanesan patrimonio no historia konaba jornada resistensia armada no valor patrimonio kultural.

La'ó dalan naruk iha Estrada Kosta Norte, desde Kom entre tasi-ibun no fatin ne'ebé hanaran kampus de arroz liu husi mos Sidade historika de Lautem, Turista sira bele mai to'o iha Baucau, ne'ebé sai hanesan baze turistica iha zona oriental. Baucau sai hanesan segunda Sidade iha Timor Leste, preve hodi Hari mos toba-fatin ne'ebé kompleto ho qualidades de

aihan ne'ebé relevantes, hodi bele fó atendimento ba viajantes rai-laran no husi rai-li'ur hanesanmeius hodi fó atendimento ne'ebédi'ak ba turistas sira.

Hahú husi Baucau, parte Zona Lorosa'e liu ba Dili, to'o iha Hera. Viajen naruk husi estrada parte tasi-ibun ba to'o iha Hera liu husi Aldeias lokais balun, Natar no foho lolon. Viajen ne'e iha mos hanoin no interese atu para no deskansa hanesan fatinTurismune'ebé ho nia paisagem tasi-ibun ne'ebé furak, usa fatin sira ne'e hanesan pontus prinsipais atu hala'o viagens hodi luku tasi, hakail ikan no observa mos konaba ikan bo'ot (existensia Baleias).

Ba rehabilitasaun no haluan estradas husi Dili ba Baucau sai hanesan dalan ba viagem turistika ne'ebé importante no furak, tamba estrada sira ne'e mos iha hanoin atu tau no oferese atraksaun no hato'o mos infórmasaun ba ema sira ne'ebé halo viagem." Atu to'o iha objetivu sira ne'e, kabe ba kompeténsiaMunisípiu Baucau nian:

Lisensiamentu no fiskalizaunba estabelesimentu turístiku no hoteleiros - Area Turismu no servisu de hotelaria hanesan áreas sira ne'ebé sai potencia bo'ot iha parte Baucau, nune'e Munisípiu tenke fó licensa no fiscaliza ba unidades ka sasan sira ne'ebé iha ona no hari, hare no garante ba ordenamento konaba atividade ekonomika, no presta mos qualidade de servisu ne'ebé di'ak.

Kria, promove no gere rotas Turismu, halo parceria ka servisu hamutuk ho agentes ekonómiku privado iha lokal, fóti kadastro ba empresas ne'ebé liga ho Turismu, hodi defini hamutuk ho ema ka impresa ne'ebé iha interese atu investe iha setor Turismu no deklara katak bele kompete iha merkado nasional no internacional, tuir espesifikasaun ba programa ne'ebé impresa ne'e hili hanesan; **Turismu de Aventura, EcoTurismu, Turismu Rural, Turismu Histórico no Turismu Religioso.**

Hari Sentrus Informasaun no Promosaun Turística ba kada PostuAdministrativus (Baguia, Baucau- Vila [Mercado Munisípal e Aeroporto], Laga, Quelicai, Vemasse no Venilale). Mercado de Baucau, hanesan elemento de referênci konaba arquitectura colonial portuguesa, construção ne'e tuir projecto husi Administrador Armando Pinto Correia, depois hadi'a foun fali halo tuir nafatin ninia modelo original, sei sai hanesan Sentru Kultural no mos artesanato, completa ho cafetaria no mos Sentru ba Infórmasaun Turistika.

Promove Investimentus ba iha nível aldeias, tamba iha potencia ekoTurismu, halo promosaun hodi fóma associações konaba Dezenvolvementu iha Turismu rural no ecológico, liu-liu iha parte fóho leten no fóho hun Mundo Perdido iha Venilale no mos Fóho Matebian iha Baguia no Quelicai.

Rede Pousada Municipais. Identifika uma sira ne'ebé ho valor historiku no modelu arkitektónikune'ebéMunisípiuiha, liu-liu ba uma sira ne'ebé iha sede do PostuAdministrativu no residencia ba xefe do Postu, hadi'a fila-fali no Harí fali uma foun

hodi usa no gere tuir nia funsaun hanesan unidades hotelaria ho qualidade hodi usa no promove ba Turismo, funciona mos hanesan Sentru de referencia no mos ba formasaun turística.

Iha Baucau existe potencia boot konaba areas turística oi-oin, tuir Dadus identifikadu hanesan iha tabela tuir mai ne'e:

Turismu Natureza	Turismu História	Turismu Kultural	Turismu Religiosu
Praia de Vemasse	Pousada de Baucau	Cerimonia	Monumento Cristo
Praia de Baucau	Piscina de Baucau	Tradicional	Rei (Foho Matebian)
Praia de Laga	Mercado Municipal	Música e danças	Monumento Nossa
Montanhas de Ariana	Escola do Reino de	tradicional	Senhora de Ariana
Ponte Natural de	Venilale	Arquitectura	Gruta em Uainiki e
Uaicana	Tranqueira de Laga	tradicional	Tirilolo
Lagoa Bado Ho	Tranqueira de Bagueia		Edificio religioso
Cascata de Venilale	Tranqueira de		budista e hindu.
	Vemasse		
	Tranqueira de		
	Venilale		
	Tranqueira de Afaca		
	Quelicaí		
	Locais históricos da		
	resistência:		
	Caidawa Bu'u		
	Gariuai		
	Lekeresabu'u		
	Samalari		
	Koni Matebian		
	Guruca		
	Betulale Ossouala		
	Lacodala		
	Uaibutai		

Estabelesimentu ba iha fatin Turismu ekologiku ida ho kualidade di'ak hanoin ona atu Hari iha tasi-ibun Baucau, kompletu ho fasilidade no folin menus usa material Lokál tuir Tipu natureza tasi-ibun nian.

Baucau oferese kondisaun espesiais ba TipuDezenvolvementuTurismu :

❖ **Turismu ba aventura no desporto**

Kosta Noroeste

Husi parte tasi ibun Distrito Baucau nian iha nia beleza natural única ne'ebé seidak explora. Fatin ki'ik balun hare husi dok raihenek nakonu iha tasi-ibun liu-liu husi parte tasi ibun Postu Administrativu Baucau. Iha tasi-ibun Baucau nian ne'ebé naruk, husi fatin rua iha raihenek lotuk hetan iha tasi-ibun Uatabo, fatin ne'e hanesan potencia bo'ot ba Turismu, ho nia kualidade natural uniku hodi hari'is no nani. Atu hala'o pratika konaba actividdes luku, usa kora-kora, motazonson, ro-hean, ne'ebé iha ho kualidade di'ak atu usa. .



Foto: Praia de Bodura

Turismu sei fôo no sai reseitas prinsipais ba atividades ekonomikas ba populasaun ne'ebé hela iha parte tasi-ibun ne'e. Estrada husi parte tasi ne'ebé liga Baucau ba Dili, liu husi fóhololon, natar, no Aldeis ne'ebé iha tuir dalan ninin. Tau condições ba estruturas de alojamento ho unidades ba ecoTurismu hamutuk ho comunidades ne'ebé hela iha tasi-ibun sai hanesan fator ida ba Dezenvolvementu konaba prática luku iha tasi-okos no maneira kaer taru ikan

hanesan maneiras ne'ebé relevante tebes ba meius atu hetan osan ba comunidades iha fatin refere.

Ba loke luan estradas locais hodi fó assessu ba ema barak ne'ebé hela iha parte tasi-ibun dadaun ne'e sei menus tebes, no sai mos hanesan prioridade ida hanoin atu tau mos sinais de transito iha Estrada Baucau-Dili, hodi ema hotu bele hatene liu husi infórmasaun sinaletika. Hare konaba parte infraestruturas ne'ebé iha aeroporto Baucau no mos hare ba condições ne'ebé favorese iha região ne'e, iha kbit no possibilidade atu implementa mos konaba pratika ba desPortus oi-oin atu hari clube para-quedismo (terjum paium) hodi hamosu mos modalidades ba salto queda livre (terjum bebas), manual no tandem, atraí mos ema atu iha interesse hodi tuir, no mos atu hetan elementos kualifikados fóun husi Tipu desporto ida ne'e.

❖ **Praia no Lazer**

Aldeia ne'ebé iha tasi-ibun Baucau, ho nia be'e tropika iha mos raihenek lotuk, iha hanoin atu promove no dada turistas sira ne'ebé mai visita Baucau. Tasi-ibun ne'ebé fahe ba fatin rua ida-idak ho nia fatin fahe ho fatuk bo'ot nakloke ba laran parte tasi Wetar, tasi-ibun sira ne'e furak, completa mos ho area piscinas halo iha tempu kolonial parte vila, hari entre fatin ne'ebé natural uniku no furak, matak, verde, hanesan oferta única no sei la haluha ba ema ne'ebé hakarak halua nia preokupasaun hodi passa tempu mai habai-an iha loro no haris iha be'e ne'ebé mos. Munisípiu iha dever atu promove hodi hadi'a kondisoens ba utilizausaun espasus sira ne'e no assegura nafatin ba gestaun ne'ebé di'ak.

Projecto Autódromo Internacional de Baucau. Projecto ida ne'e sei hala'o ba médio no longo prazo hanesan dalan hodi permite avansa ba area Turismo, fó mos benefisio ba iha arredores Aeroporto InterNasionál Baucau ninian no mos tasi-ibun furak Baucau nian.

Projecto ne'e sei sai complexo bo'ot ka fatin luan hodi completa ho restaurantes, hoteis no

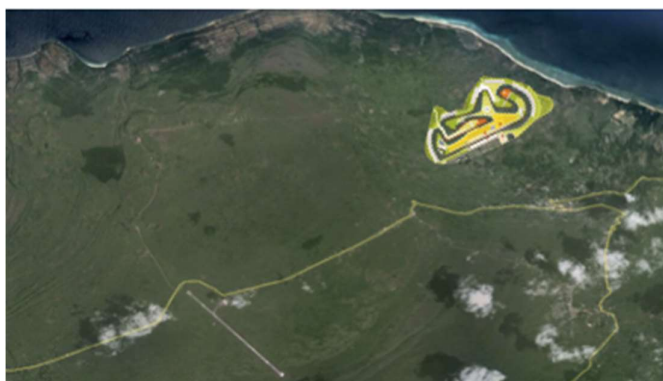

❖ **Turismu Montanha**

Parte Sul Fóho (Matebian no Mundo Perdido)

Husi rai-lolon lulik Fóho Matebian to'o ba iha nia tutun sai hanesan parte ba fatin aventura no desporto Turismu nian, hodi halo caminhada ba fóho tutun hodi observa no contempla ninia paisagem. Fóho Mundo Perdido, situado iha raiklaran hatudu ninia aas no hafurak ho aihoris ne'ebé matak, ho klima ne'ebé malirin, hanesan bensaun ida no husi dok mos bele observa no apresia paisagem furak planalto Baucau. Husi parte fóho ne'e nian hatudu ninia condisoens ne'ebé furak hodi atrai hanoin ba ema ne'ebé hakarak atu sa'e ba fóho tutun. Husi kasu ne'e ka kasu seluk, liu-liu maka hadi'a kondisoens no estruturas ba pratikas modalidades sa'e fóho, sa'e dor fóho (pendaki gunung), lao hadulas fóho, observa konaba manu-fuik sira ne'ebé moris iha ne'eba, halo fatin abrigo iha fóho lolon, Postu ka fatin ba observaun husi do'ok, loke treino no fórmasaun ba ema matadalan sira iha fatin ne'eba. Sa'e Fóho Matebian, fó hanoin no hakarak ba ema ne'ebé hadomiTurismu hodi hare rai no mos desporto ida hodi visita aldeias rurais, gosta hela no descansa iha rai luan fóho lolon hodi rona anin-hu no gosta rona animal fuik sira nia lian, gosta mos hamutuk ho populausaun Lokál hodi aprende diretamente konaba kultura no hahalok moris loro-loron nian, konaba sasan no historia relasaun ho resistênciã iha região no território Nasionál. Konaba pratika ba actividades hanesan la'o sa'e ba fóho, observa konaba manu-fuik no aihoris sira seluk, hanesan area ida ne'ebé tenke hadi'a, Munisípiu tenke konsidera fó possibilidade atu promove hodi hari Uma Deskansa fatin Munisípal iha area Fóho Matebian Mane no mos iha Fóho lolon Mundo Perdido, hodi bele promove facilidade ne'ebé ho qualidade hanesan sasan ne'ebé exige atu tau, usa ba atividades turística.

❖ **Turismu históriku**

Munisípiu halo kadastro konaba klassifikasaun ba fatin hotu hanesan; monumentos no edifisius antigos ho karater interese histórikuMunisípal, hodi halo fila-fali nia rekuperasaun tuir originalidade, tau iha konsiderasaun hodi apresia rotas turístikane'ebé relevante ho nia história. Partikularmente tenke konsidera edifisius no residencias ba Administradores iha tempu Portugues, hanesan; edifisiu Mercado Baucau, residênciã Administrador Português, Alfândega no Mercado Antigo Baucau, Eskolas Reino Venilale, Afaça Quelicai, Vemasse no seluk-seluk tan. Nune'e hatama ba programaespesifiku konaba visita fatin sira ho interese históriku durante prosessu resistênciã iha tempu okupasaun Indonézia,liu-liu hanesanFóho

Matebian, Kaidawa-Bu'u Gariuai, Lekeresabu'u Samalari, Koni Matebian Guruca, Betulale Ossouala, Lacodala, Uaibutai no seluk-seluk tan.

4.5.9 - Parserias Internasionais

Munisípiu iha obrigasaun tomak participa iha projectos no actividades konaba cooperação konaba prosessu descentralizada, hametin akordus ne'ebé armonia no protokolus de amizade hodi bele facilita konaba troka de experiências no intercâmbio ba diversus domínios vida sosiál no ekonómika populasaun nian. Ba efeito ida ne'e tenke ser constituí **Unidade Munisipal ba Cooperação Descentralizada (UMCD)** ne'ebé ho fôrma ida consistente iha areas de servisuhanesanpotencia sinergias, atu hodi aumenta duplikasaun esfórsos.

Atensaun espesial tenke hala'o liu husikooperasaunho **Munisípius da Comunidade de Países de Língua Portuguesa**, nune'e mos Timor-Leste pertence ba bloco ASEAN. Nune'e mos hare ba situasaun geográfica, maka Gestor Distrital ba futuro Munisípiu Baucau tenke hakiak laços de amizade hodi bele estabelese relasaun no coperasaun di'ak ho estruturas poder lokálhusi Austrália no Nova Zelândia.

Komissaun Instaladora Munisípiu nian tenke aproveita no konsidera experiências rekoñesida husiMunisípius seluk ne'ebéhatudu ona sira nia vontade di'ak atu kopera ho Baucau, hanesanMunisípius husi Portugal no Austrália, liu-liu ba iha fases ba implementasaunMunisípiu.

4.6. ETAPAS PLANU ESTRATÉJIKU DESENVOLVIMENTU LOKAL BAUCAU

Plano Acção Anual ba Curto Praso Munisipio Baucau 2015 – 2020				
OBJEKTIVU GERAL Atu Prepara PlanuPolítica Desentralisasaun hodi garante estabelecimento Munisípiu iha Distrito bazeia ba Artigu no. 5, no. 72 no 1 Artigu 103 Konstituisaun Repúblika Demokratika de Timor Leste hodi atingi PrinsipiuPolítica da Libertasaun Nasionál.				
Objectivo Especificu	Atividades	Resultado nebe hein	Indikador desempenho	Lokal Implement asaun

Estabelese Sectariadu Lokal(SL AIM)	Prepara para Planu Estratéjiku Dezenvolvementu Munisípiu.	Prepara prosesu Administrativu ba estabelesimentu Munisípiu ba futuro, no prepara Planu Estratéjiku ba Dezenvolvementu Munisípiu.	Estabelesimentu Munisípiu ba Futuru.	Komissaun Instaladora Munisípal.
	Atu ema bele hatene konaba lala'ok polítika deskonsentasaun instituisional.	Atu ema bele hatene konaba lala'ok polítika deskonsentasaun instituisional.	Ema bele partisipa aktivu iha prosesu DA.	SLAIM
	Apresenta ba CCL	Iha ona Planu Estrategiku Desenvolvementu Munisipu nudar Mata Dalan ba Dezenvolvementu Lokal.	99 membro CCL aprova ho Unanimidade.	GTM + Komisaun Apoiu Instaladora Munisípiu
Infra-estrutura	Konstrusaun Edifisiu Munisípiu no Postu Administrativos	Suporta Servisu funionár ius iha nivel PA sira hodi hala'o prestasaun nebe di'ak ba populasau sira.	4 PA.s hetan hotu ona Konstrusaun foun.	Comisaun Desenvolvemento Municipal (CDM)
	Rehabilitasaun Residencia ba PA sira no Residencia AM no	Hela fatin nebe di'ak hodi suporta ba servisu publiku.	Residencia APA hat no inklui ida ba AM.	

	<p>rehabilitasaun sede PA Baucau no Baguia.</p>			
<p>Edukasaun</p>		<p>Halo konstrusaun, konservasun no reparasaun ba edifisiu eskola, ensinu basiku no ensinupre-eskolar, inklui sekundaria geral no Vokasional.</p>	<p>Iha ona 92 edifisiu foun ba prosesu apredizagen no 45 edifisiu rehabilitasaun.</p>	
		<p>Promove no estabelese centros komunitario ba apredizagem iha âmbito ensino rekorrente.</p>	<p>Populasaun livre husi Alfabetizasaun.</p>	<p>PNDS no PDIM</p>
		<p>Organiza desportu eskolar</p>	<p>Desenvolve juventude nia talentu.</p>	<p>Servisu hamutuk ho SEJD</p>
		<p>Apoio desenvolvimento ba actividades komplementares ba asaun edukativa pre-eskolar no ba primeiro siklu do ensino básico.</p>	<p>Hetan asesu ba eskola</p>	<p>Servisu hamutuk ME</p>
		<p>Konstrusaun, repar asaun, rekualifikas aun edificio ba Diretores ba</p>	<p>Hetan fatin nebe dignu</p>	<p>CDM, ME, MAE, MPIE</p>

		estabelecimento ensino, no inclui uma ba Directores no Profesionais edukasaun.			
Saude		Promove asaun ba prevensaun epidemais tantu kolera, diárias, malária no moras seluk tan.	Komunidade livre husi moras refere.	Servisu hamutuk ho	
		Mobiliza populasaun ba participa iha campanha vasinasaun.	Ema hotu partisipa no kumpriende katak saúde importante.	Ministériu saúde	
		Promove kriaun assegura gestaun ekipamentu saúde .	ba no ba saúde.	Garantia ba sidadaun sira nia saúde.	Komisaun
		Halo konstrusaun, repar asaun, konsersasaun no gere centros saúde no saúde, uma doutor iha PA no sukus klinikas móveis ba	Iha ona 28 konstrusaun ba edifisiu Sentru saúde no 15 ba rehabilitasaun.		Planu Desenvolvemento Integradu Munisipal (CDM)

		komunidade iha suku no aldeia.		
Seguransa Alimentar		Exekuta programa Saúde no Nutrisaun Infantil liu husi estabelecimento e nsino pre-eskolar no centros nutrisaun infantil.	Hetan hahan nebe iha nutrisaun	Servisu hamutuk ho Inspeksaun Alimentar e Economica
		Exekuta programa Saúde no Nutrisaun Infantil liu husi estabelecimento e nsino pre-eskolar no centros nutrisaun infantil.		
		Produs no distribui manuais ba boa pratika konaba preparasaun, konfekaun no fa'an produtos alimentasaun ba consumo humanu, especificamente dirigi ba agentes ekonomiku.	Garantia qualidade hahan no iha nutrisaun	Servisu hamutuk ho MS + Inspeksaun Alimentar e Ekonomika

Agricultura	Konstrusaun, reparasaun no konservasaun bar ragens, no sistema ba Irrigasaun kultur as agrikula.	Povu hetan ona asesu ba irigasaun boot rua no kiik 4	
	Kuda modu, tomate, udi, Au, forerai, koto.	PA,s tolu (Baguia, Quelicai no Venilale)	MAP ,CDM no SEFOPE
	Estabelece grupu hakiak animal.	PA Nen	
	Estabelece grupu s osa hare kulit hodi produs fo'os.	PA,s tolu	
	Promove no kria saun associasaun ba desenvolvimento rural no apoiu nia actividades.	Povu sai nain	
	Apoi no koordena actividades extensaun agricula.	Hasae kualidade produsaun.	
	Promove no instala centros ba produsaun pekuaria.		
	Apoia iniciativa reflorestasaun.	Kuda aihoris produtivo.	

		Kria viverios ba plantasaun agriculas no plantasaun florestais.	Halo rai matak no buras.	MAP,SEF OPE no CJFS
Obras Publikas		Konstrusaun, reparasaun no konsersasaun estradas municipais, estradas urbanas no estradas rurais hodi fo asesu ba rodaviario municipal tuir planu.	Asesu ba transporte loris produto mai Merkadu vila, 50 % hetan asesu ba estrada.	CDM + MOPTC
		Konstrusaun, reparasaun no konsersasaun ba jardins e parques nebe iha Munisípiu.	Atrai visitanes barak	CDM + MOPTC + Turismo
		Konstrusaun, reparasaun no konsersasaun no gere simiterios públiku.	Iha ona cemiterio nebe ho kondisaun di'ak no tuir ordem.	Munisípiu + MOPTC
		Konstrusaun, reparasaun no konsersasaun trotoar, no pontes kiik.	Hodi fo asesu ba lao ain no asesu ba transporte publiku.	Munisípiu + MOPTC

		Reparasaun, konservasaun ba eskadriha vila antiga.	Atrai turista sira	Munisípiu + MOPTC, M TAC no MPIE
Transporte		Registru ba veículos	Iha dadus Veiculos	Munisípiu + MOPTC,
		Executa Planu konaba Sinaletika	Fasilita transporte no fo konsensiliaun ba sidadaun sira.	MI no MPIE
		Konstrusaun, reparasaun, konsersasaun no gere parques ba estacionamento kareta.	Lao em ordem no fasilita populasaun.	
		Loke Terminal standarizasaun Nasional iha Baucau vila hodi responde movimentasaun transporte publiku.	Sai sentro ba Munisipio tolu iha parte leste.	MAE, MPI E, MOPTC, MCIA
		Licencia actividades transporte kolektivo ba passageiros.	Fasilita populasaun ho di'ak.	
Be Mos	Konstrusaun, reparasaun, konsersasaun no gere sistema ba Abastecimento	39 suco hetan ona asesu be mos. Hadia kanalizasaun iha vila laran no ligasaun ba	CDM + DNSA + Besik, Worl Vision	

		Be Mos no Sistema tratamento Be Mos popula-sira iha área urbana no rural.	populasaun Bairro Novo (RSS).	
		Estuda hodi desenvolve no gere sistema recolha no tratamento residus solidos.	Ambiente nebe mos no saudavel.	MAE,MOP TC,MS
	Gestaun Merkadu	Rehabilita no Reativa actividades Mercado iha PA,s Suku iha Area Rural.	Asesu ba Produto local ba Merkadu	Seical, Teliloidae Laga,Laga Vila Merkadu Quelicai Vila,Kaira vela Vemassee.
		Licenca konaba actividades ekonomika mikro no empresas kiik (pequenas empresas).	Iha ona meios atu atende.	Munisípiu + MCIA,IAD E
		Estabelece Gestor Merkadu maneja no kontrola actividades merkadoria	Koordenador mercadu ho nia estrutura	MAE, MCIA

	Eletricidade	<p>Komunidade asesu energia Electricidade.</p> <p>Apoiun Solar Sell 43 sukus no 202 aldeias hetan ba Aldeias nebe la ona asesu energia asesu ba energia electricidade,Pro-exemplo Aldeia Uadaboro.</p>		Munisípiu +MOPTC
		Socialisasaun ba instalasaun energia Prepagos.	PA. Baguia,Quelicaí no Laga.	
	Portu simentu	Harí portu ba simentu ho kondisaun nebe di'ak lori sai simentu Caisidio ba fa'an iha Merkadu rai laran no ba rai liur	75 % fatin identifikadu.	Munisípiu, MRN,MJ no MCIA
	Juventude no Desportu	<p>Iha ona centro treinamento ba juventude sira</p> <p>Rehabilitasaun no Stadion Munisipio Baucau.</p> <p>Iha ona Ginasio nebe responde actividades desportiva.</p>	<p>60 % juventude hetan asesu</p> <p>100 % fo asesu</p>	<p>SEJD + SEFOPE</p> <p>CDM + SEJD</p>
Recursos Humanus	Recursos Humanus	Identifika ona Rekursu Humanus ba Estrutura	80 % idetifikadu	MAE, RH, SLAIM, INAP

		Deskon Adm Munisípiu nian.		
	Kursu Profesional	Funionáriu nivel lokal hetan ona kursu basiku konaba DA	50 % hetan ona kursu	MAE+ SEFI, INAP
	Estabelese Estrutura Deskonsentrasau n Administrativa no Poder Lokál	Iha ona estrutura Deskonsentrasau nebe forte hodi responde directamente ba nesessidades povu ka hakbesik an ba povu.	100 % assegura prosessu administratisaun Munisípal.	Governo + Parlamentu Nasional
	Halo formasaun no kapasitasaun ba funcionarios publiku iha nivel PA,s no Munisipiu.	Hasae ona konhesimento professional ba area nebe relevante.	80 % halao prestasaun servisu publiku.	INAP + SEFI
	Turismu	Licenca no fiskaliza konaba estabelecimentos Turisku no Hoteleiros.	Iha ona asesu	Munisípiu + Turismo
Promove konaba Imagem Munisípiu hodi dada Turista.		Iha objetu Turistica		
Halo Uma iha Tasi ibun Vemasse,Baucau no		Hodi atraí Turismo no aumenta receitas lokal.	MdF.MAE ,MTCA, MCIA, MPIE	

		Buiguira-Binagua Laga. Hadia Tranqueira Baguia (iha prosesu rehabilitasaun), Montanhas de Ariana, Laguna Bahamori.		
--	--	--	--	--

Munisípiu Baucau pronto atu dezenvolve konaba prosesu de deskoncentrasaun no descentralizasaun, liu husi kriasaun Munisípiu. Durante tinan 2008 to'o 2013, Baucau implementa ho sussesu ba Programas de Dezenvolvementu Lokál (PDL) no Programas de Dezenvolvementu e Descentralização (PDD I e PDD II) iha tinan 2010 to'o 2012, Programa PDID 2012-14 no PDIM2015/17.

Plano Acção Medio Praso ba Munisipio Baucau [2021 - 2025]

OBJECTIVO GERALAtu garante estabelecimento no assegura sustentabilidade Municipio Baucau, administrativamente, financiamento no economicamente iha futuro, hanesan Orgaun Central Desentralisasaun no Poder Local, nebe responsabilisa ba Konsepsaun, Execusaun, kordenasaun, monitorisasaun no avaliaasaun ba Política Desentralisasaun nebe sai hanesan Programa Prioridade iha Mandato V Governo Constitucional hodi estabelece 12 Municipios Iiha Republica Democratica de Timor Leste nebe ninian preparativos hahu iha 2013.

Objectivo Especificu	Atividades	Resultado nebe hein	Indikador desempenho	Lokal Implement asaun
Kria Regulamentu	Kria Lei Kona Poder Lokál.	Iha ona Lei ba poder Lokál.	Assegura política Descentralizasaun no poder lokál.	Governo no Parlamentu Nasional
	Kria lei no decretu lei ba organizasaun urbana.	Iha ona lei no decretu lei ba organizasaun urbana.	Assegura servisu administrasaun Lokál no ema hotu sei respeita.	MAE

Planu Estrategiku Desenvolvementu Munisipal Baucau

	Kria Lei Investimentu Munisipal.	Iha ona lei ba Investimentu.	Assegura legalidade ba investora sira.	Governo no Parlamentu Nasional
Fontes Reseitas	Identifica Fontes Reseitas Munisipal.	Atu assegura financiamento Munisípiu husi Taxas.	Fortifika financiamento Munisípiu ba futuro.	Comissaun Instaladora Municipal.
	Prepara Leis ba Reseitas Munisipal	Atu asegura no legaliza atividades kobransas reseitas doméstika.	Fortifika financiamento Munisípiu ba futuro.	
	Prepara Lei ba Finansas Munisipal.	Iha ona Lei no decretu Lei ba deskonsentrasaun Administrativa no poder Lokál,Lei finansa Lokál nst.	Assegura legalidade no legitimidade poder Lokál l	Governo no Parlamentu Nasional
Infra-estruturas	Konstrusaun Residencia ba funsionarios.	Hodi fasilita ba servidor do estadu nebe ho dignu	Aumenta Reseitas Lokal	CDM, MAE, MPIE
	Harí Postu Integrado iha PA Vemasse	Atu kontrola atividades negosius ilegais	Hodi kontrola sasan ne'ebé sai no tama em relasaun no negosiu nst.	MAP, MCIA, MAE, MI
	Rehabilita no Reativa Porto Karabela	Prepara kondisaun ba atividades komersiais	Hodi responde sasan ne'ebé tama no sai iha area komersial	MAE,MO PTC,MCI A,MPIE, MI
	Kanalisaun Bemo'os iha Sidade.	Ema hotu assesu ona ba be mos.	100% ema hotu assesu ona ba be mos.	MAE,MPI E, MOPTC
	Harí Uma 5 ba Aldeia kada tinan.	Harí ona uma lima ba kada aldeia.	Ema vulneiravel bele hetan hela fatin.	

	Rehabilita no halo luan Picina	ha ona Picina ne'ebé estandarizasaun nasional	Juventude sira bele hetan assesu ba desportiva natasaun no hasae talentu no fini di'ak hodi dezenvolve desporto iha Munisípiu.	
	Pomove konaba desenvolvimento ba actividades artesanais.	Iha oportunidade ba sidadaun hotu atu desenvolve nia talentu.	Iha PA Baucau	MAE,MT AC,MPIE
Ordena - mentu Urbanu	Regulamento ba Ordenamento Area Urbana.	Ema hotu bele respeita no lao ho ordem tuir regulamento urbana nebe defini zona Vila Antiga sai vila turismo.	Proteje no konserva arkitektura antigo	MAE,MO PTC,MPIE ,MCIA, MTAC
		Zona Administrativa iha Vila Nova.	Sentru Atendementu Públiku Nebe Lais No Mamar.	MAE, MPIE
		Zona komersio iha Adarai, zona habitasaun Adarai II.	Sentru komersializasaun ba ekonomia Munisipiu.	MAE, MOPTC, MPIE, MCIA, MTAC
		Zona industria iha Cairavela Vemasse.	Sentru industria Lokal no Aumenta ekonomia hodi reduz importasaun.	MAE, MCIA, MTAC, MNEC, MPIE.
Agrikultura no Floresta	Harí Sentru Mekanisasaun Agricola iha Munisípiu.	Moderna Agrikula.	Hodi asegura ekonomia Munisipiu.	MAP, MAE, MPIE, MCIA

	Konstrusaun,rep arasaun no konservasaun sistema Irigasaun.	Sistema Irigasaun tekniku.	Garantia qualidade irigasaun ne'ebé di'ak fó beneficio ba povu agricultor iha PA lima, hodi hetan produsaun ne'ebé barak no sei la hamlaha.	MAP, MAE, MPIE, MCIA.
	Reflorestal	Proteje no fo seguro ba meio ambiente.	Kuda aihoris iha PA nen.	MAP,MA E, MPIE,MCI A.
	Replantasaun	Kuda aihoris barak iha rai mamuk,aihoris ne'ebé iha qualidade ba industria.	Teka, Mahoni, Ai-Saria, Aina, Au,Aicameli,Aikakeu iha PA hat Baguia,Quelical,Vemass e,Venilal.	MAE, MAP, MCIA
Peskas	Hari Sentru Procesamento Ikan iha Munisípiu.	Iha ona fatin ba processamentu ikan.	Atu bele fó rendimentu di'ak ba peskador sira hodi kompete iha Merkadu no amenus importasaun.	MAP, MAE
	Hari Grupu Peskaadores	Kapasita grupu Peskaadores iha Vemasse, Laga Baucau Vila no apoiu facilidades Peskaadores.	Atu bele fó rendimento ba familia no retornu ba estadu iha nivel Munisípiu.	MAE, MAP, MCIA
	Portu Ikan	Konstrusaun Portu Ikan iha Uata-bo,Seical no Laga.	Fo asesu ba merkadoria ikan.	
	Akuakultura	Hakiak ikan iha be matan.	Iha Postu Administrativo nen.	MAE, MAP, MCIA

Planu Estrategiku Desenvolvimentu Munisipal Baucau

Pekuaria	Hakiak Animal	Hakiak karau hois susu ben no fornese na'an ba merkadu,ho kustu kiik/baratu.	Iha Postu Administrativo Baguia, Quelicai, Laga no Vemasse.	MAE, MAP, MCIA
Saude	Harí Uma ba Profesiniais Saude.	Hela besik no atendimento publiku nebe efesien no efikasias.	Munisipio Postu Administrativo no suku.	MAE, MS, MPIE
Educasaun	Harí no hadi'a eskola,halo uma ba professors sira,inklui fasilidades seluk hanesan be no saneamento ba eskola.	Ema hotu bele hetan asesu ba fasilidades Edukasaun ho digno no adekuaudu ba professores no mos ba estudantes.	Ema hotu bele livre husi analfabetizasaun.	MAE, ME, MPIE
	Hari kampu multifunsaun Eskola.	Estudantes sira iha asesu fasilidades desportu escolar.	Volyball,basket ball,football ba centro esino basiku iha nivel Munisipio no Postu Administrativo nen.	MAE, ME, MPIE, SEJD
	Harí Eskola Ensino Vocasional iha Area Agricula no Turismu.	Prepara ema Tékniku profisionál ba merkadu Traballu.	Atu nune'e bele redus desempregu iha Munisípiu.	MAE, ME, MPIE
	HaríEskola Ensino Superior Agrikula no Turismu iha Munisípiu Baucau.	Ema hotu bele assesu ba iha edukasaun no responde ba merkadu servisu ou kria servisu ba nia an rasik.	Atu nune'e bele redus desempregu iha Munisípiu. Ema hotu bele asseu ba edukasaun iha ensino superior vocational.	MAE,ME, MPIE
Be mos no Saneamento	Instala, hadi'a no Harí.	Instala be mos ba comunidade iha area rural.	Komunidade bele hetan asesu be mos no	MAE, MPIE,

		Hadi'a sistemafasilidades saneamentoMOPTC abastesimento iha PA,none'ebé di'ak iha area rural iha Munisípiu. Harino kapital PA, inklui saneamento públiku ihakapital Munisípiu. fatin públiku.	
Gestaun Merkadu	Identifika no promove produto local nebe potencial ba komercio.	Aumenta kompetividadeHasae produsaun produsaun iha rai laran. economia populaun.	
	Konstrusaun,rep arasaun,konserv asaun ba Merkadus Municipais.	Hasae produtividade no ku alidade produsaun Iha ona asesu ba produto agrikula ba Merkadu rai lokal iha merkadu.	MAE, MCIA, MPIE
	Licenca konaba estabelecimento komerciais ba fa'an sasan retalho.	Fo oportunidade ba sidadaun hotu atu Hasae krescimento participa iha ekonomiku hodi reduz desenvolvimento probreza. ekonomika.	
Recursus Humanus	Rekrutamento Funionáriu Level 7, 6, 5, 4, 3, 2 no 1	Estrutura Munisípiu kompleta ona no aumenta ba PA.	Efisiensia no efikasiaservisu Munisípiu no PA. MAE,CFP, INAP
	Kapasitasaun Rekursus Humanus iha Area hotu-hotu.	Funionáriu hetan ona treinamentu.	Garantia kualidae de servisu ho professional.
Industria	Kapasita Pra- industria, industria kiik, industria naton	Pra-industria, industria kiik, industria naton no ba Industria boot,hetan ona kapasitasaun hodi dezenvelope an.	Aumenta produktividade no hasa'e kualidade de produto lokais hodi kompete iha Merkadu. MAE,MCI A,MPI, MPRM

	no ba Industria boot.			
	Harí Industria Masin iha Laga.	Produs masin fatuk sai masin hut ne'ebé ho kualidade.	Hasa'e kresimento ekonómia populasaun nian. Redus importasaun masin husi rai liur. Aumenta rendimento no ba Munisípiu.	
	Sementu,sai faktor importante hodi responde imediatamente ba necessidade comunidade iha rai laran.	Atu deminui importasaun simentu husi rai liur,no kustu normal iha nia Merkadu rasik	Fó benefisio ba sidadaun hotu no kria kampu Traballu ba juven sira, hodi fo returno ba Munisipio.	
	Sabun	Kapasitasaun no melhoramento ba kualidade no kuantidade hodi kompete iha Merkadu.	Aumento produktividade no dezenvolve an iha area industria kiik.	MAE, MCIA, MTAC ho Sociedade Civil.
Portu Maritimu	Rehabilitasaun ba Porto Kairabela.	Hodi assegura ho meus asesu ba Munisípiu husi parte tasi feto, lá'os deit atu responde ba Sidade de Baucau, maibe ba mos regiaun, nudar potencial hodi troka produtos komerciais ho ilhas iha Indonézia hanesan Maluku do Sul no seluk tan.Sei aumenta rendimento ba Munisípiu.	Sei aumenta rendimento ba Munisípiu.	MAE, MPIE, MOPTC

Planu Desenvolvimento ba Munisípiu Baucau 2025 – 2030 (Longo Prazu)

OBJEKTIVU GERAL : Atu garante estabelecimento no assegura sustentabilidade Munisípiu Baucau, administrativamente, financiamento no economicamente iha futuro, hanesan Orgaun Central Descentralisasaun no Poder Lokál, ne'ebé responsabilisa ba Konsepsaun, Execusaun, kordenasaun, monitorisaaun no avaliasaun ba Política Descentralisasaun ne'ebé sai hanesan Programa Prioridade iha Mandatu V Governu Konstitucional hodi estabelese 12 Munisípius iha 13 Distritos da República Demokratika de Timor Leste ne'ebé ninian preparativos hahú iha 2013.

Objectivo Espezifiku	Atividades	Resultado nebe hein	Indikador desempenho	Lokal Implementasaun
Infra-estruturas	Rehabilita Estradas no ponte ba Areas Rurais	Comunidade iha areas rurais acesso ba transportes públicos	Agricultores iha areas rurais bele acesso ba mercadoria	MAE, MAP, MOPTC, MPIE
	Rehabilita no reativa Aeroporto.	Iha ona kampu aviasaun komersial	Fortalese reseitas doméstikas Munisípiu	
	Haluan no haboot, konaba infra-estruturas Aeroporto Baucau ninia sei bele servisu aeródromo Sivil, hodi bele realiza cursus ba pilotos ba aeronaves no baze helicópteros hodi combate hasoru ahi han floesta (sunurai)	Ba possibilidade aeroporto ne'e sai baze atu usa ba exercicios konaba atividades lazer, desporto páraquedismo no desporto sira ne'ebé konsidera, tamba sei Harí mos Eskola de Páraquedismo Sivil iha futuro.	Sei atraí ema iha laran no husi liur hodi aumenta rendimento no retorno ba Estadu liu Munisípiu.	MAE, MOPTC, MPIE

	<p>Estrada nia ordenamento (Ruas e arruamentos).</p>	<p>Define klaru alvu ba Dezenvolvimentu no konstrusaun habitacional. Munisípiu mos tenke Harí equipa ida atu defini naran ba fatin iha area urbana(toponímia ba artérias urbanas) iha akordu tuir tempu no figura ba interesse historia regional no Nasionál.</p>	<p>Sistema jestaun ne'ebé di'ak iha espasu urbano partikularmentetenke fó atensaun ba planeamentu urbano(traçado) bele hamosu dalan ba nia ordenamento(ruas e arruamentos).</p>	<p>MAE, MPIE, MM OPTC</p>
	<p>Instalasaun Liñas Eletrisidade iha area rural. Hadi'a fatin.</p>	<p>Comunidade iha area rural bele assessu ona ba energia electrica.</p>	<p>Hasa'e krescimentu ekonómiku iha area rural. Assessu ba informasaun elektronik</p>	<p>MAE, MTAC, MPIE, MSS</p>
	<p>istórico ba Resistensia da Libertasaun Nasionál mak hanesan: Sentru Piloto No 2 (CP) Bucoli</p>	<p>Konsidera no rekonhece ba fatin resistensia.</p>	<p>Fó hanoin hikas ba foin sa'e sira konaba Luta Libertasaun Nasionál Bele atrai Turista.</p>	<p>MAE, MTAC, MPIE, MSS, MOP TC</p>
	<p>Komando Lobito iha Uatu Dona</p>	<p>Fó reconhecimento ba fatin resistensia</p>	<p>Fó hanoin hikas ba foin sa'e sira konaba Luta Libertasaun Nasionál Bele atrai Turista.</p>	<p>MAE, MTAC, MPIE, MSS, MOP TC</p>
	<p>Furia dos Montes iha Uai Gae</p>	<p>Fó reconhecimento ba fatin resistensia</p>	<p>Fó hanoin hikas ba foin sa'e sira konaba Luta Libertasaun Nasionál Bele atrai Turista.</p>	<p>MAE, MTAC, MPIE,</p>

				MSS, MOP TC
Zona Nuven iha Uai Hare Bo'.	Fó reconhecimento ba fatin resistensia	Fó hanoin hikas ba foin sa'e sira konaba Luta Libertasaun Nasionál Bele atrai Turista.		MAE, MTAC, MPIE, MSS, MOP TC
Zona 20 de Maio.	Fó reconhecimento ba fatin resistênsia	Fó hanoin hikas ba foin sa'e sira konaba Luta Libertasaun Nasionál Bele atrai Turista.		MAE, MTAC, MPIE, MSS, MOP TC
Fatin Assina Mudansa Política iha Betulale Ossouala	Fó reconhecimento ba fatin resistensia	Fó hanoin hikas ba foin sa'e sira konaba Luta Libertasaun Nasionál Bele atrai Turista.		MAE, MTAC, MPIE, MSS, MOP TC
Fatin Cai Dawa Nau Ostico	Fó reconhecimento ba fatin resistensia	Fó hanoin hikas ba foin sa'e sira konaba Luta Libertasaun Nasionál Bele atrai Turista.		MAE, MTAC, MPIE, MSS, MOP TC
Baze Comando Cai Dawa Bu'u Gari Uai .	Fó reconhecimento ba fatin resistensia	Fó hanoin hikas ba foin sa'e sira konaba Luta Libertasaun Nasionál Bele atrai Turista. Baucau Vila.		MAE, MTAC, MPIE, MSS, MOP TC
Baze Comando Leque Raca Bu'u Samala ri.	Fó reconhecimento ba fatin resistensia	Fó hanoin hikas ba foin sa'e sira konaba Luta Libertasaun Nasionál Bele atrai Turista.		MAE, MTAC, MPIE, MSS, MOP TC

	Comando Cony Matebian Afaca.	Fó reconhecimento ba fatin resistensia	Fó hanoin hikas ba foin sa'e sira konaba Luta Libertasaun Nasionál Bele atrai Turista. Quelicai	MAE, MTAC, MPIE, MSS, MOP TC
	Fatin Masakre Laku Dala Quelicai.	Fó reconhecimento ba fatin resistensia	Fó hanoin hikas ba foin sa'e sira konaba Luta Libertasaun Nasionál Bele atrai Turista.	MAE, MTAC, MPIE, MSS, MOP TC
	Fatin Historiko iha PA. Baguia no Laga.	Fó reconhecimento ba fatin resistensia	Fó hanoin hikas ba foin sa'e sira konaba Luta Libertasaun Nasionál Bele atrai Turista.	MAE, MTAC, MPIE, MSS, MOP TC
	Konstrusaun porto Wata -Boo,Waiaka no Laga.	Iha ona porto.	Hasa'e kresimento ekonómia no fasil atu kontrola sasan tama no sai.	MAE, MTAC, MPIE, MSS, MOP TC
Iluminansaun Públika	Iluminansaun pública urbana no rural.	Kriasaun servisu ba gestaun no manutensaun Ekipamentus iluminansaun pública(fó roman ba Públika) ne'e sai Munisípiu kompeténsia.	Hodi assegura no garantia konaba seguranca de sirkulasaun ema no kareta Tenke implementa ho maneira possível konaba energia alternativa (eólica, solar,) ba naroman públiku (iluminação pública). Solusaun ne'e sei hala'o ho extensaun servisu iluminansaun iha areas rurais no remotas iha Território Munisípiu	MAE, MTAC, MPIE, MSS, MOPT C

			Baucau ne'ebé iha distribuisaun rede.	
Estrutura apoio ba transporte rodoviários		Registu ba passageiros no licença ba veículos passageiros afeta ba transporte aluguer, ho definisaun ba área de estacionamento no kareta para fatin ba aluguer (Táxis) iha Baucau (Aeroporto, Praia, Mercado Vila). Kompete ba Munisípiu hodi hala'ó no gere hela fatin aluga sosiál (gerir o parque habitacional de arrendamento sosiál) ne'ebé iha balansu no justo	Paragens ba kareta sira tuir estrada ninin sei servisu hamutuk transporte públikuno ba fatin sira ne'ebé mak iha populasaun barak, Sentral de Camionagem iha Baucau, Baguia, Laga, Quelicai, Vemasse no Venilale.	MAE, MOPTC
Be Mos	Abastesimentu no distribuisaun Bee mos.	Bee-mos sai hanesan rikusoin importante ba ema ka populasaun nia moris, Munisípiubele forma estrutura no hadi'a kondisaun hodi responde ba Munisípiu nia presiza, liu husi implementasaun ba	Ema hotu bele hetan asesu be mos ba moris lor-loron.	MAE, MOP TC, MPIE

		rede pública no distribuisaun ho alternativas Abastesimentu ne'ebé bele fura ho manual (artesianos).		
Saude	Hari ospital nebe ho estandarte internacional	Atu nune'e ema hotu bele hetan tratamento iha nebe ho kondisaun diak, lalika tan ba rai liur	Ema hotu iha saude nebe diak no moris saudavel	MAE,MS, MPIE
	Rehabilita Postu Saúde, Sentru Saúde no Uma ba Profesionais sira inklui be mos no saneamentu.	Facilidades ne'ebé di'ak hodi garantia ba serbisu ne'ebé efisiensia no efikasias.	Ema hotu bele hetan assesu ba Saúde no Profisionál Saúde sira besik nafatin ba povu.	MAE, MS, MPIE
	Hari Laboraturim Medikal.	Fasilta ba psientes iha nivel Munisipal.	Povu moris saudavel.	MAE, MS
Educasaun	Rehabilita edifisiu eskola Secundario.	Facilidades ne'ebé di'ak hodi garantia ba ensino aprendizazen.	Ema hotu bele assesu ba edukasaun.	MAE, ME, MPI
	Hari universidade Públiku	Atu ema hotu assesu ba iha edukasaun nivel superior vokasional, atrai sidadaun sira husi regiaun ne'e.	Prepara rekursu humanu iha area Tékniku Profisionál ne'ebé bela kompete iha merkadu Traballu ou kria serbisu ba nia an-rasik.	MAE, ME
	Hari Biblioteka.	Estudantes bele hetan asesu hodi qualidade edukasaun.	Fasilta ba estudantes hodi asesu ba edukasaun.	
	Laboraturim.	Peskiza no analiza ba siensia.	Fasilta ba ema hotu.	

Industria	Kapasita Industria bo'ot	Industria boot hetan ona kapasitasaun hodi dezenvolve an no kria kampo de servisu.	Garante Kualidade produto ba merkado rai laran no rai liur. Hasa'e kresimento ekonómia locais.	MAE, MCIA
	Komersio	Licensiamento no fiskalizasaun ba estabelecimento komerciais no kooperativas sai propriedade industrial.	Industria barak mak hasa'e kricimento ekonómia lokais no kria kampu Traballu iha Munisipio.	
	Centro industria Sardinias	Hodi produs ikan lata hodi kompete iha mercadu no reduz importasaun.	Hodi hasae kricimentu ekonomia no returno ba Munisipio.	MAE, MAP, MCI A
Recursus Humanus	Kapasitasaun Recursus Humanus	Iha funsionarios públikos nebe kapasitado hodi responde ba nesesidades servisu.	Garante kualidade de tekniku profesional ba prestasaun servisu nebe efisiensia no efikasias	MAE, ME, INAP
	Rekrutamentu funcionario foun tuir nessesidade Municipio nian	Hetan ona funsionarios foun	Atu priense estrutura Munisípiu tuir ejjensia.	
Agrikultura	Irigasaun	Rehabilita Irigasaun hodi garantia serbisu povu agricultor.	Hasa'e produktividade agrikula ho kualidade no kuantidade hodi asegura seguransa alimentar no exportasaun produs agrikula.	MAE, MAP, MPIE
	Florestas	Re-florestamentu no sistema agroflorestais ne'ebé sei envolve	Ai horis ne'ebé iha valor ba industria.	

		komunidade hodi tau matan ninia sustentabilidade.		
Agrikultura	Pekuarria	Susu ben nakfila ba keju, na'an produs ba karne bifi.	Aumenta rendementu ba estadu liu husi Munisipiu.	MAE, MAP, MPIE
	Peska	Kria kondisaun ba peskadores hanesan porto de peska iha Karavela,Uatabo'o no Laga. Moderniza ekipamentu iha area peskas.	Aumenta rendementu ekonomiku husi peska ba comunidade no mos fó retornu ba estadu liu husi Munisipiu. Aumentu rendimentu no asesu ba industria ikan.	
Turismo	Promove Dezenvolvimentu iha sector agríkola.	Estabelese formasaun no promove hodi hadi'a praticas no introdus kultura foun ne'ebé bele hasa'e rendimento sustentavel.	Sid Turismoa daun hotu bele hetan moris di'ak.	MAE, MTAC, MCIA, MPIE
	Promove no gere rotas de Turismo.	Halo parceria ka servisu hamutuk ho agentes ekonómicos privados locais foti cadastro ba empresas ne'ebé liga ho Turismo hodi defini hamutuk ho ema ka impresa ne'ebé iha interese.	Atu investe iha setor Turismo no deklara katak bele kompete iha merkado nasional no internacional, tuir espesifikasaun ba programa ne'ebé empreza ne'e hili hanesan; Turismo de Aventura, EcoTurismu, Turismo Rural, Turismo Histórico no Turismo Religioso.	

Planu Estrategiku Desenvolvementu Munisipal Baucau

	<p>Turismu aventura Desporto</p>	<p>Hadi'a Tasi-ibun Uatabo,nudar potencia boot ba Turismu ho nia kualidade natural uniku hodi Hari'is no nani. no Hala'o pratika konaba atividades luku, usa kora-kora, motor zonson, ro-he'an, ne'ebé iha ho kualidade di'ak atu usa.</p>	<p>Turismu sei fó reseitas prinsipais ba atividades ekonomikas ba populasaun ne'ebé hela iha parte tasi-ibun ,no retorno ba Munisípiu.</p>	<p>MAE, MCIAMTA C, SEJD</p>
--	--	--	--	-------------------------------------

Planu de Abastimentu de Água nas Áreas Rurais de Baucau [2015-2017]					
Projecto	Postu Administrativu	Suco	Aldeia	Beneficiários	Fundos
Canalização (Sistema gravitacional)	Baucau	Gariuai	Uatuwa	600	UNDP
Reabilitação (Sistema Gravitacional)	Vemasse	Osoala	Caidenulale Waicanasa Hoineuiai	750	UNDP
Canalização (Sistema gravitacional)	Laga	Sagadate	Várias	725	Besik
Canalização (Sistema Bomba de Eléctrica)	Venilale	Venilale Vila	Várias	4 000	DNSA
Canalização (Sistema Bomba de Eléctrica)	Baguia	Samalari	Várias	875	DNSA
Canalização (Sistema gravitacional)	Baucau	Tirilolo	Várias	650	World Vision
Canalização (Sistema Bomba de Eléctrica)	Vemasse	Osoala	Umanaico	350	World Vision
Canalização (Sistema Bomba de Eléctrica)	Laga	tequinomata	Várias	625	Japão Cáritas BCU
				Total	8 575

Fónte: Administrasaun de Baucau

Fontes : Husi AdministrasaunMunisípiu Baucau

ANEXOS

A - Existensia

B - Konstrusaun

Tabela 40 : Dadas infra-estrutura

C - Planeadu

Tipo Infra-estrutura	Qnt.	A	B	C	Observasaun
Edificio Assembleia Municipal Baucau	1		√		Prototipo Edificio Municipio Baucau no presiza halo teste ba Rai
Residencia Administrador Municipio	1	√	√		Rehabilitasaun, Construsaun e Manutensaun
Residencia Secretario Administrador Municipio	1			√	Proposta de Construcao para atende Programa Descentralizacao
Residencia dos Funcionario	10	√	√		Levantamento ba Rehabilitasaun Edificio Antigo nebe existe ha Cidade laran nune ordenamento ba cidade iha qualidade
Edificio Posto Administrativo	5		√		Construsaun Foun Postu Administrativu 5 Para funcionamento administracao publica
Residencia Administrador Posto Administrativo	6			√	Proposta de Construcao para atende Programa Descentralizacao
Rehabilitasaun ba Edificio Administrasaun Municipio Baucau+ Jardin	1	√			Rehabilitasaun Edificio Existencia atu uza ba Centru da Formasaun
Edificio Assembleia Municipal	1		√		Prototipo Edificio Municipio Baucau no presiza halo teste ba Rai
Edificio Presidente do Municipio	1		√		Prototipo Edificio Municipio Baucau no presiza halo teste ba Rai
Residencia Administrador Municipio	1	√	√		Rehabilitacao no Construsaun Moru Haleu
Residencia Secretario Administrador Municipio	1			√	Proposta de Construcao para atende Programa Descentralizacao

Residencia dos Funcionario	10	√	√	Levantamento ba Rehabilitasaun Edificio Antigo nebe existe ha Cidade laran nune ordenamento ba cidade iha qualidade
Edificio Posto Administrativo	6		√	Para funcionamento administracao publica
Residencia Administrador Posto Administrativo	6		√	Proposta de Construcáo para atende Programa Descentralizacáo
Construcáo Foun Residencia Doutor iha Nunira no Boleha	2		√	Proposta de Construcáo para atende Programa Descentralizacáo
Konstrusaun centro Saude Comunitario no facilidade iha Suco Nunira Darafae	1		√	Atendimento Comunidade em Geral
Construcáo Mercado Laga iha Baidae Lari, Aldeia Butufalu Suco Soba	1		√	Atendimento Comunidade em Geral
Rehabilitasaun Irigasaun Seical (Kasmetan, Ososegue, Sobabere) 1130 Hectares	1			
Iluminaçáo Estrada Iha Vila Nova no Vila Antiga	1			
Construsaun Paseo hosi Vila Nova ba Vila Antiga	1			
Rehabilitasaun Estrada Vila Antiga ba Vila Nova liu husi Lamegua	1			
Dada Be Mos husi Be Matan Lau-Liu no Uaidae ba Suco Lavateri, Suco Defawasi, Aldeia Saemeta no Suco Samalari	1		√	Multi Suco
EBC 474 EBS FP Lavateri Nova Const. de Adm Geral	1		√	Atendimento Comunidade em Geral
Construsaun Posto Saude Larisula	1		√	Atendimento Comunidade em Geral
Construsaun Posto Saude Osso Huna	1		√	Atendimento Comunidade em Geral

Planu Estrategiku Desenvolvementu Munisipal Baucau

Construsaun EBF Defawaasi das Instalasaun Adm. Geral	1		√		Atendimento Comunidade em Geral
Construsaun Conservatorio Be Balihun hodi fornese be ba Natar 10x20 Miha Suco Laisorulai Leten, Laisorulai Kraik no Bualale	1		√		Atendimento Comunidade em Geral
Dada Be Mos ba Comunidade inklui Posto Administrativo Quelicai, PNTL no Cemtro Saude to Nebere husi Arabaudae	1		√		Atendimento Comunidade em Geral
Construsaun Aumenta Sala 3 Escola Secundaria Quelicai	1		√		Atendimento Comunidade em Geral
Construsaun EBF Ta'abere Letemumo Quelicai	1		√		Atendimento Comunidade em Geral
Construsaun Posto Saude Lelalai no Uma Professional Saude	1		√		Atendimento Comunidade em Geral
Reabilitasaun Paseio Vila Antiga Baucau e Iluminasaun Estrada	1		√		Normaliza Trafico Publico iha Cidade
Reabilitasaun Monta Uma CCB	1		√		Finaliza Centro Convencoes de Baucau
Construsaun Muru haleu Posto Administrativo Venilale	1		√		
Construsaun Muru haleu Posto Administrativo Vemasse	1		√		
Reabilitasaun Estrada, konstrusaun Pontes no Valeta husi Suco Samalari ba Posto Bagia	1	√	√	√	Fasilita movimento publiku
Reabilitasaun estrada Caibada Macassae mai Buruma					Fasilita transporte publiku ba Munisipiu Lautem
Reabilitasaun estrada Bau-oli ba Caibada Uai-moa	1				

Construsaun Mercado Baucau Vila	1		√
---------------------------------	---	--	---

1.1.Dadus Infra-Estrutura Existensia, Konstrusaun No Planeadas Tinan 2016

4.7- Mapas Munisipiu Baucau no Postu Administrativu

Inklui informasaun konaba infraestrutur / Servisu saude, Eskola, estrada, baliza Suku no Postu Administrativu. (Publikasaun Censu 2015)

Mapa Munisipiu Baucau

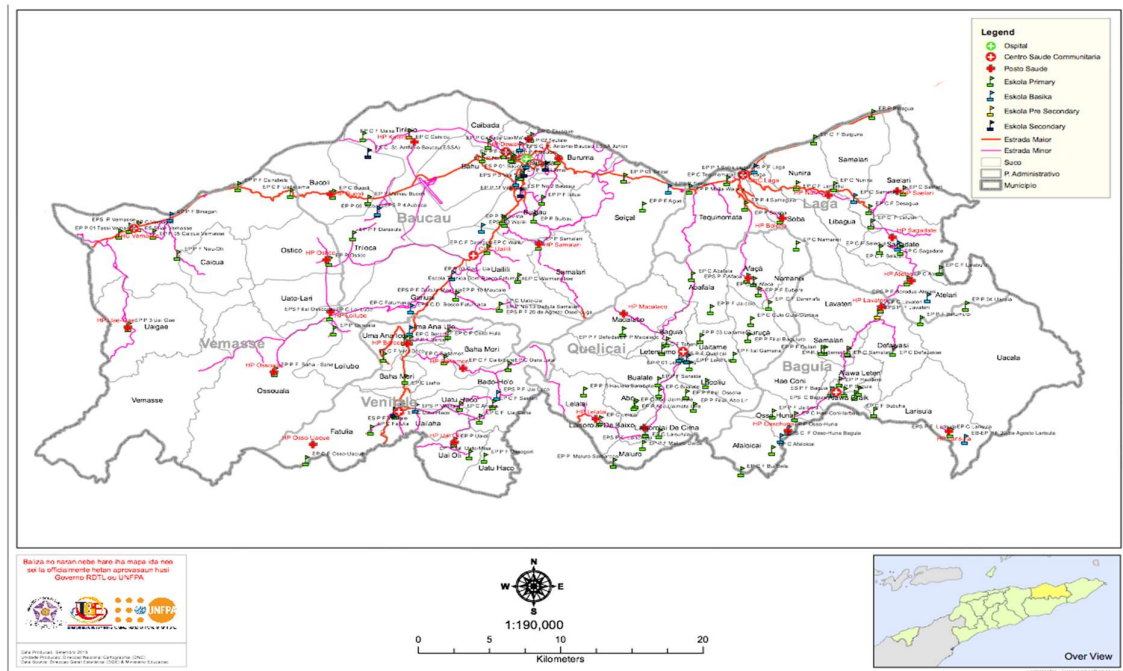

Mapa Postu Administrativu Baguia

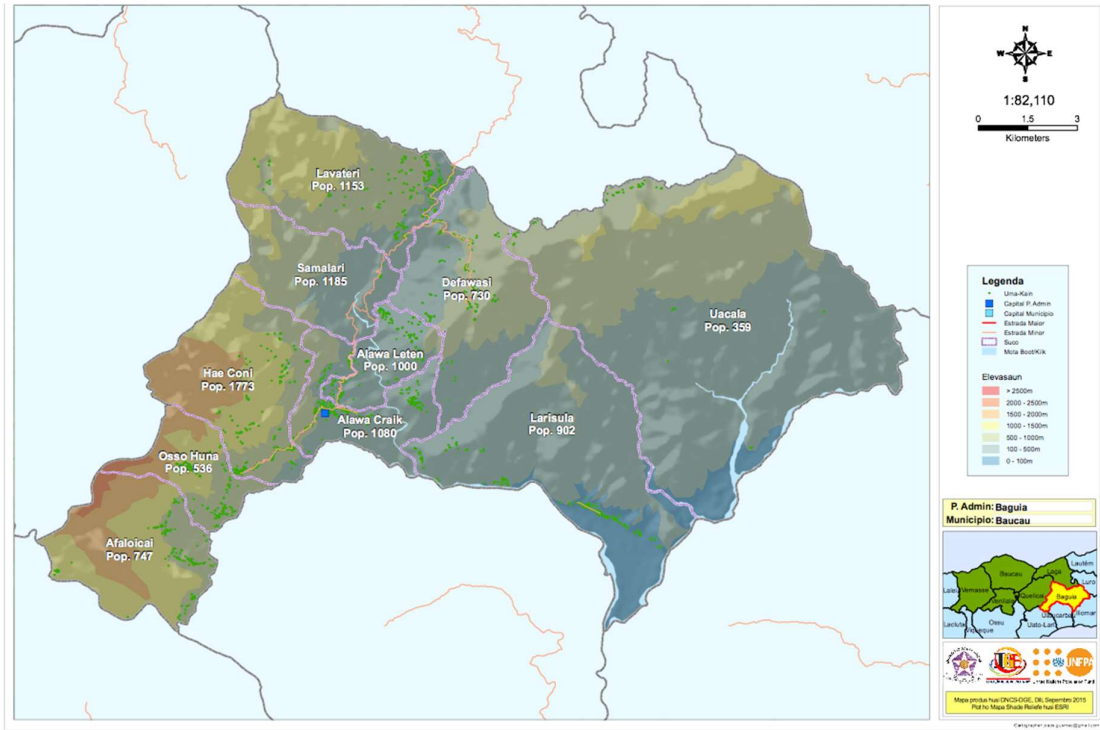

Mapa Postu Administrativu Baucau

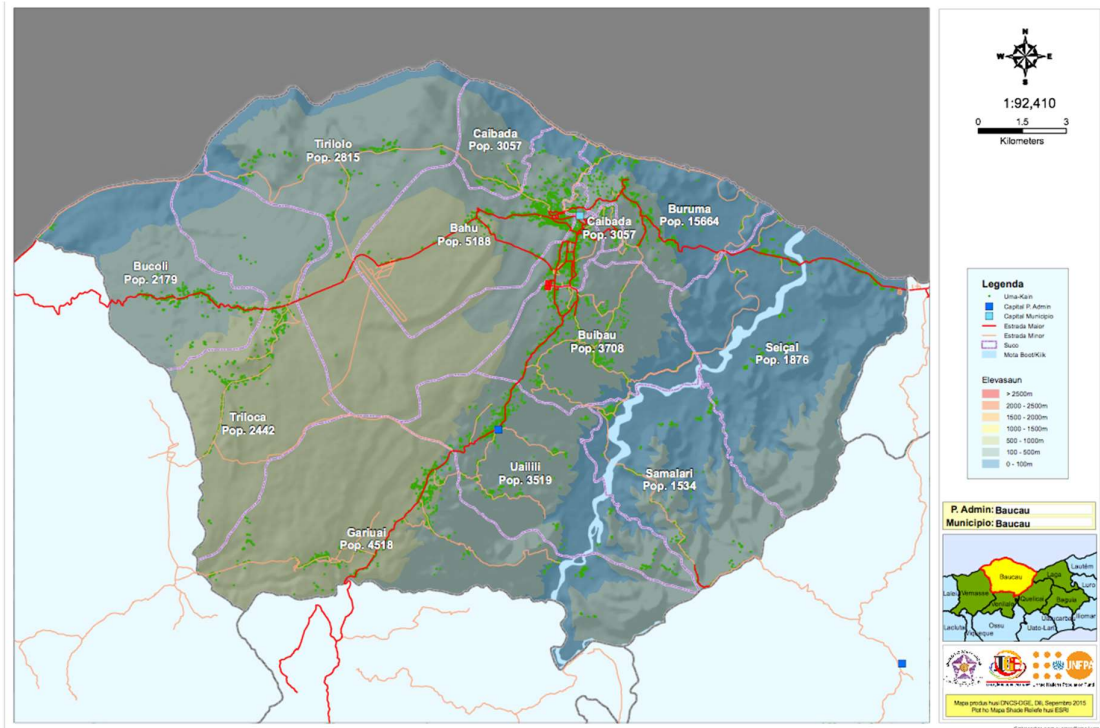

Mapa Postu Administrativu Laga

Planu Estrategiku Desenvolvimentu Munisipal Baucau

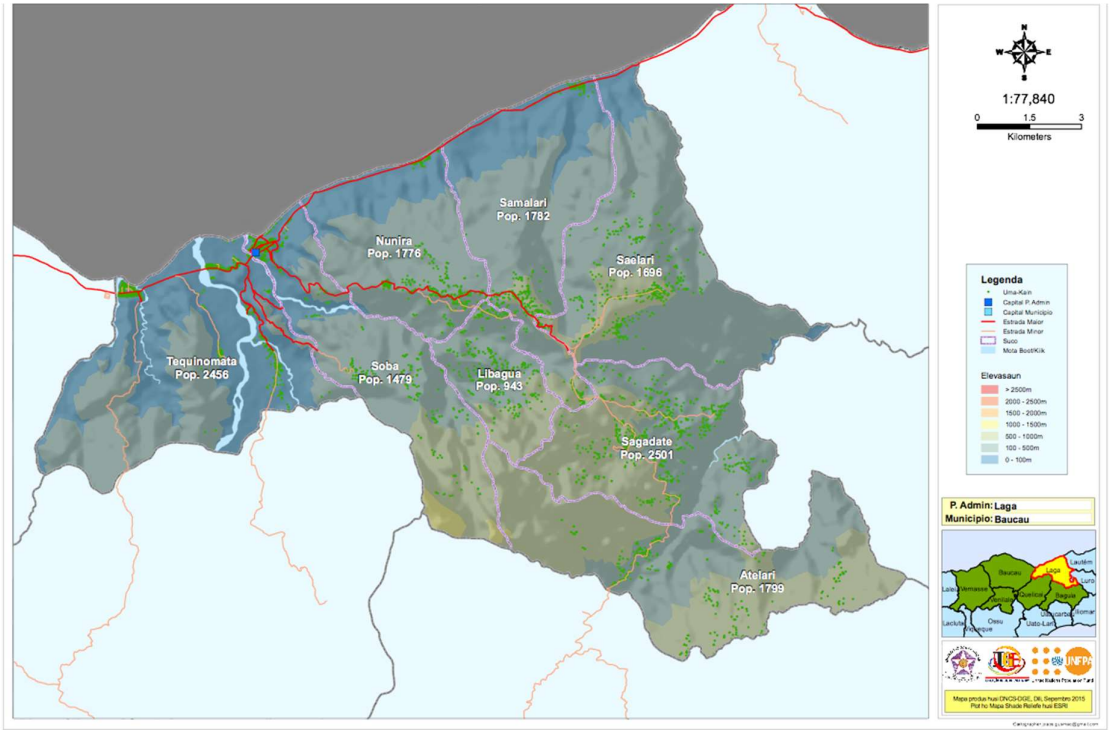

Mapa Postu Administrativu Quelicai

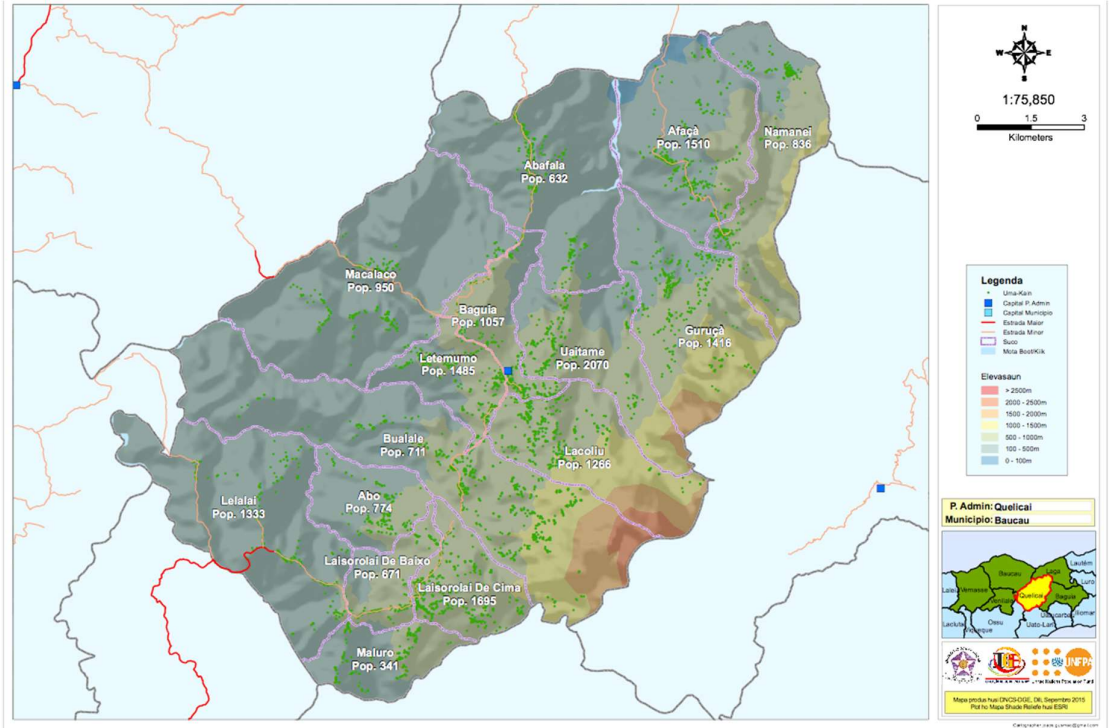

Mapa Postu Administrativu Vemasse

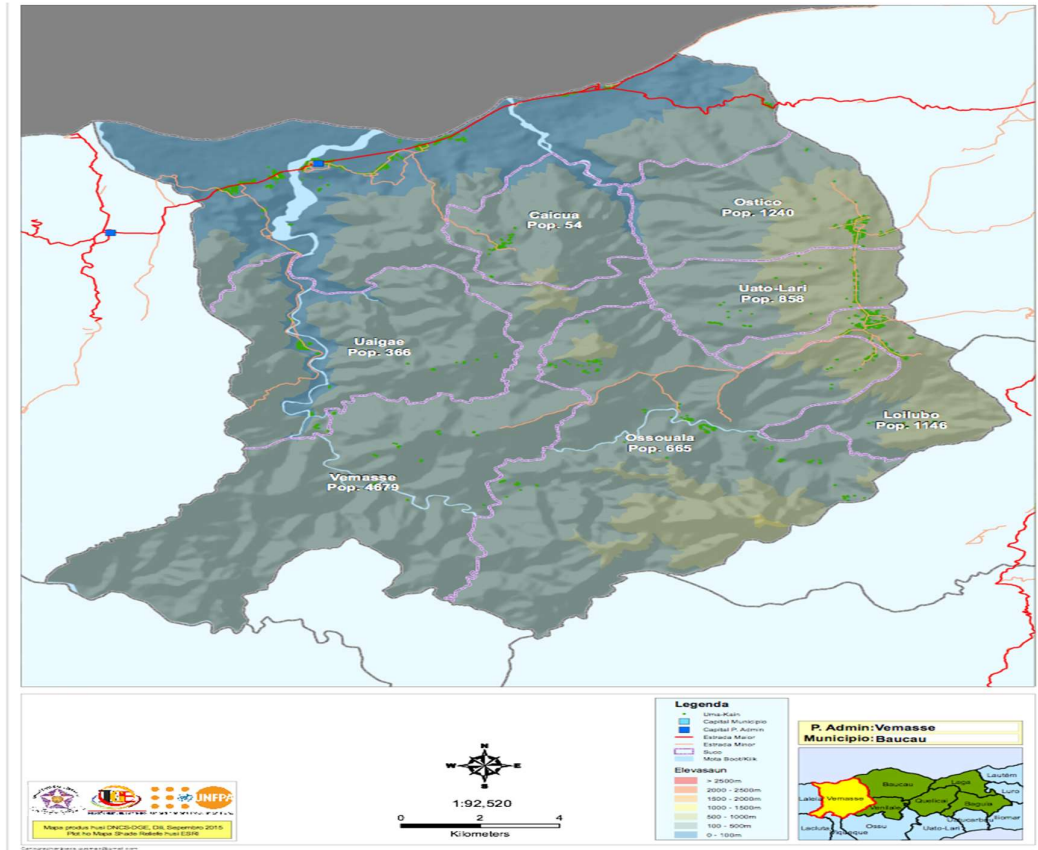

Mapa Postu Administrativu Venilale

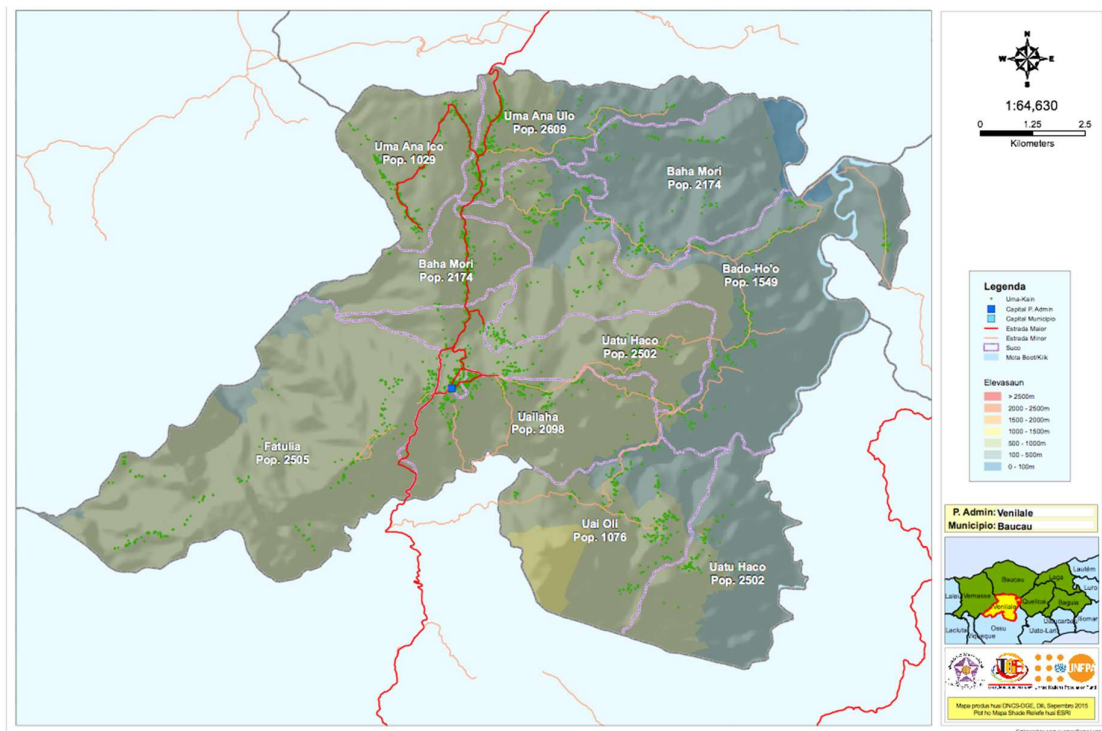

4.8- Sirkunskrisoens Administrativas Baucau

Circunscrições administrativas da República Democrática de Timor-Leste
Concelho de BAUCAU

MAE/SEDA (2013) - Page 1 of 5

POSTO ADMINISTRATIVO	SUCO	ALDEIA	Nº ALDEIAS
BAGUIA	AFALOICAI	BUIBELA LENA OQUI-LARI UAI-MATA	4
	ALAWA CRAIK	AFAGUIA ALAJA NE-OLIDAE SORUCAMA UA-SUFA	5
	ALAWA LETEN	AE-AFA ALAJA B-BILALARI MAURUBI-ASSA SEL-BERE	5
	DEFAWASI	DEFAWASI LARI-BERE SAE-META UAROU	4
	HAE CONI	AFALARI BAHATATA BASARAUAI LARISULA LARIGUA JAIBORO	6
	LARISULA	BAIANA B-BIDAE BUBU-HA LAUHARE TIR-FALO UATATEFO URO	7
	LAVATERI	FANALOLO LEDANA ONORTIBALARI OSSOISSILARI UABUBO	5
	OSSO HUNA	BETULARI UABUITAI UAI-CAIDAE	3
	SAMALARI	DARALOILETEN DARALOI-CRAIK IROSSO TAUBERE	4
	UACALA	BABORO BA-AFA BETU-MUTO UACALA	4
BAUCAU	BAHU	ANA-ULO BOI-LE LANEGUA MACADAI RO-ULO	5
	BUCOLI	AUBACA LEQUI LOI UATO LULI-ENI MACADAI DE BAIXO MACADAI DE CIMA UAISEMO	6
	BUIBAU	ALALA BUIBAU BUILAI LOIDUA MANULAI SAMALACULIBA	6
	BURUMA	CASMUTO ONO-SERE SOLI-UA TACI	4

Circunscrições administrativas da República Democrática de Timor-Leste
Concelho de BAUCAU

MAE/SEDA (2013) - Page 2 of 5

POSTO ADMINISTRATIVO	SUCO	ALDEIA	Nº ALDEIAS
	CAIBADA	ANA-LARO BORU-BAHA CAIOB-LALE DATA-UA HAUROBU MAULAME UANI-UMA	7
	GARIUAI	BAHAMORI CAIRIRI DARASULA GARUAI MAUCALE UAI-BEHANA UATU-UA UATURAU	8
	SAMALARI	FESTAU OSSOLUGA SAMALARI SORULAI	4
	SEIÇAL	AGUE HENE-UABUBO LACODA LOIBOROUAI UMAQUEREX	5
	TIRILOLO	BETULALE CAICIDO LIALALESSO LUTUMUTO OSSO-UA PARLAMENTO	6
	TRILOCA	AUBACA BADO-HOYO LEQUILO-UATO MACADAI	4
	UAILILI	AFACA-IMAU AFAGUA ALALA LEDATAME MANULAI SAMALACULIBA UAIMANUBCE UATUBALA UATURAU DE BAIXO UATURAU DE CIMA	10
LAGA	ATELARI	ATELARI AURABA LAUJADAE LARAFA LOILARI NELULAI SAMAGATA SIGULABA SIRIMANA UATALOFO	10
	LIBAGUA	BUIBATA LARIMUTA LARINO LIBAGUA TIRILOLO	5

Circunscricões administrativas da República Democrática de Timor-Leste
Concelho de BAUCAU

MAE/SEDA (2013) – Page 3 of 5

POSTO ADMINISTRATIVO	SUCO	ALDEIA	Nº ALDEIAS
	NUNIRA	BORULAU BUSCAULARI LALULAI LOILACO UASILAU BUBULOMA LARI-LEDANA LARISULA LARITAU LAUHARE RIADAE SAELARI SAMALOLO TERUBALA	5
	SAELARI		9
	SAGADATE	ABUTI ALASFA ALURABA BELIUALI IASULA NAHA-AFA ONE-BU'O SAMAGATA SELEGUA SIRE-BU'U ULABUTI	11
	SAMALARI	DESAGUA LALUUI LUALARI SAEUATAISSI SAMALARI SORUGUA UERU-MATA	7
	SOBA	ASSA-NUNO BOLEHA BUTUFALO FATILIRI HEU-LAI LAICUA	6
	TEQUINAMATA	BULUBAI CA-CASALARI ITI-DAHO SAMAGUIA	4
	QUELICAI	ABAFALA	ASSA-LOQUI CARANU MUMANA TELAHA
ABO		ABO-AREDO ABO-DA'E-MENA ABO-LIR ABO-MATEBAN	4
AFAÇA		BORALAI ULIGATA VECUBUTI	3
BAGUIA		BUTILEO LAU-LIU SARA-DA	3
BUALALE		LIALURA OSSO-MESSA	2
GURUÇA		EU-AFA FAE-UA LACULELA SAEBERE UADABORU	5
LACOLIU		LACODALA MUCUBUBO UAULE	3

Circunscrições administrativas da República Democrática de Timor-Leste
Concelho de BAUCAU

MAE/SEDA (2013) - Page 4 of 5

POSTO ADMINISTRATIVO	SUCO	ALDEIA	Nº ALDEIAS
	LAISOROLAI DE BAIXO	DARA-OMA LEGO SAUA-CASSA ULU-SORO	4
	LAISOROLAI DE CIMA	BATICASSA UA-DABA UATA-LIU	3
	LELALAI	DAUADUCA DESSA MALURO OSSOLIRO	4
	LETEMUMO	LAU-MANA LEBENEI MANOME RUTA UA/DORA	5
	MACALACO	BOCILAI DEFADAE MACALIRA	3
	MALURO	LOILUBO-UAGUA NAMANEI SAMAFALO UA-ROBO	4
	NAMANEI	CIRILACO DA-COU LOIRAE UA-SUFA	4
	UAIMAME	CARANU GAMANA GUGULAI SIALIMO	4
VEMASSE	CAICUA	BAHAMORI CAICUA	2
	LOILUBO	CA/TARANAU NUNOTI UA/DAU	3
	OSSOUALA	CA/DENULALE HOINEUAI LOLINUNO UA/CNASSA UMA ANA ICO	5
	OSTICO	BAHAMORI HAUNAU OSTICO	3
	UAIGAE	LARI MOTA	2
	UATO-LARI	BAHALALE NAULALE UA/HARABO'O	3
	VEMASSE	BETULALE LOR ORALAN RAHA	4
VENILALE	BADO-HO'O	UA/BOBO UA/CANA UATAULA UTABELA OLI UMA ANA ICO	5
	BAHA MORI	CA/MALE - HO'O CUMO-OLI LACO-UMA LIA-OLI NEO - HO'O UA/ - TOQUI	6
	FATULIA	BAHADATO OSSO - UACUE UA/TO-BONO UATULIA-ANA	4

Circunscrições administrativas da República Democrática de Timor-Leste
Concelho de BAUCAU

MAE/SEDA (2013) – Page 5 of 5

POSTO ADMINISTRATIVO	SUCO	ALDEIA	Nº ALDEIAS
	UAI OLI	ACA UATU LULI BAU LUALAE UATU MISSA	4
	UAILAHA	CAHURULALE DE BAIXO CAHURULALE DE CIMA CAUBAI LUHA OLI	4
	UATU HACO	LIA BALA OSSOGORI UA-TALI-BUJU UATU UASA	4
	UMA ANA ICO	BETUNAU QUELE-BORO-UAI UA-TE UATU-NAU	4
	UMA ANA ULO	CAHULA NUNO DOCCO OSSO-GUI-GUI VEN LALE	4

ALDEIAS	281
SUCOS	59
POSTOS ADMINISTRATIVOS	6

4.9- Rezultadus Census 2015 iha Baucau

Resultadu Census Nasional 2015				
Postu Administrativu	Númeru Uma Kain	Total Mane	Total Feto	Total Populasaun
Baguia	2,690	6,350	6,354	12,704
Baucau	8,025	24,049	23,582	47,631
Laga	3,708	9,373	9,614	18,987
Quelicai	3,708	8,360	8,835	17,195
Vemasse	1,805	4,744	4,714	9,458
Venilale	3,204	8,891	9,238	18,129
<i>Total</i>	23,14	61,767	62,337	124,104
Aumentu Populasaun iha Munisipiu Baucau tinan 2014-2015				
Tinan	2014	2015	Aumenta	%
Populaçao	124178	132925	8747	7,04

4.10- Protocolos Internacionais



O Município de Baucau firmou acordos de cooperação com os Municípios de Paredes, Porto e Vila Franca de Xira em Portugal e com os Council de Darebin e Yarra na Austrália.

MUNICIPAL/DISTRICT COOPERATION AGREEMENT

Formalising the desire to develop and strengthen cooperation between Timorese Districts and Victorian Municipalities and their populations, it is agreed to:

1. Consider economic, cultural, social, educational and/or other interchange between local community representative organisations.
2. The Victorian Municipality of Yarra will cooperate with the Timorese District Management of Bacau according to their respective resources and through the following support:
 - Contributing to strengthen professional knowledge and skills of Bacau's district officers according to their needs and mainly through sharing advice, professional experience and mentoring;
 - Organising study and working visits by municipal delegations from Timor-Leste to Victoria and from Victoria to Timor-Leste by the public and the private sectors.
 - Providing support with technical advice to assist with implementation of district programs and projects under the direction of the Secretariat of State for Administrative Decentralisation.
 - Regular networking, collaboration and interchange of information between District Management and Municipal officers and interested parties;
3. The Municipality of Yarra and the District Management of Bacau will be able to effectively communicate and cooperate in all aspects of their activities, which are aimed to provide better services to their local population.
4. The Municipality of Yarra will cooperate with the District Management of Bacau in projects where the objectives are the development of trading skills, creation of business opportunities and economic independence of Bacau's population.
5. The Municipality of Yarra and the District Management of Bacau will undertake procedures to obtain support to assist with implementing this municipal agreement.
6. This protocol may be amended at any time by the mutual consent of the Victorian Municipality and the Secretariat of State for Administrative Decentralization, Timor-Leste.

MS VIJAYA VAIDYANATH
 CHIEF EXECUTIVE OFFICER
 CITY OF YARRA

MR TOMÁS DO ROSÁRIO CABRAL
 SECRETARY OF STATE FOR ADMINISTRATIVE
 DECENTRALISATION



MUNICIPAL/DISTRICT COOPERATION AGREEMENT

Formalising the desire to develop and strengthen cooperation between Timorese Districts and Victorian Municipalities and their populations, it is agreed to:

1. Consider economic, cultural, social, educational and/or other interchange between local community representative organisations.
2. The Victorian Municipality of Darebin will cooperate with the Timorese District Management of Bacau according to their respective resources and through the following support:
 - Contributing to strengthen professional knowledge and skills of Bacau's district officers according to their needs and mainly through sharing advice, professional experience and mentoring;
 - Organising study and working visits by municipal delegations from Timor-Leste to Victoria and from Victoria to Timor-Leste by the public and the private sectors.
 - Providing support with technical advice to assist with implementation of district programs and projects under the direction of the Secretariat of State for Administrative Decentralisation.
 - Regular networking, collaboration and interchange of information between District Management and Municipal officers and interested parties;
3. The Municipality of Darebin and the District Management of Bacau will be able to effectively communicate and cooperate in all aspects of their activities, which are aimed to provide better services to their local population.
4. The Municipality of Darebin will cooperate with the District Management of Bacau in projects where the objectives are the development of trading skills, creation of business opportunities and economic independence of Bacau's population.
5. The Municipality of Darebin and the District Management of Bacau will undertake procedures to obtain support to assist with implementing this municipal agreement.
6. This protocol may be amended at any time by the mutual consent of the Victorian Municipality and the Secretariat of State for Administrative Decentralization, Timor-Leste.

MR RASIAH DEV
 CHIEF EXECUTIVE OFFICER
 CITY OF DAREBIN

MR TOMÁS DO ROSÁRIO CABRAL
 SECRETARY OF STATE FOR ADMINISTRATIVE
 DECENTRALISATION



ACORDO DE COOPERAÇÃO
ENTRE OS MUNICÍPIOS TIMOLESIS E OS MUNICÍPIOS PORTUGUESES

O Município de Paredes (Portugal), pessoa colectiva de direito público, de base territorial, com sede no Parque Industrial de Paredes, devidamente representado pelo seu Presidente, Celso Manuel Gomes Ferreira, com poderes para o acto, adiante designado de promotor contratante; e

A Secretarie de Estado da Decentralização Administrativa, organismo do V Governo Constitucional, instituída pelo disposto no art. 8.º, n.º 2, g), do Decreto-Lei n.º 142/2012, de 7 de Setembro, devidamente representado por Sua Excelência o Senhor Secretário de Estado da Decentralização Administrativa, com poderes para o acto, adiante designado de segundo contratante;

Tratando a vontade imperiosamente de desenvolver e reforçar as relações de amizade e de cooperação entre as populações dos seus respectivos municípios, acordam o seguinte:

Primeira

Emprender programas de cooperação tendo em vista o desenvolvimento mútuo, sobre base de interesses e ações de cada município e de acordo com as possibilidades existentes em cada momento.

Segunda

Considerar a promoção de trocas económicas, culturais, sociais, educativas, no âmbito, entre as populações dos municípios e, designadamente, das suas diversas organizações representativas, mobilizando os incentivos e os meios considerados, para tanto, adequados.

Terceira

O Município de Paredes cooperará com a Comissão Instaladora do Município de Bacau, de acordo com as respectivas disponibilidades, através dos seguintes meios:

- a) Envio de delegações à República Democrática de Timor-Leste;
- b) Contribuição para a formação dos trabalhadores municipais de Bacau, em domínio de interesse para o Município de Bacau, designadamente através de programas de estágio;
- c) Fornecimento de meios técnicos e materiais adequados para projectos e programas municipais.

ii) Colaboração e intercâmbio, regulares, de conhecimentos, experiências e informações entre os serviços municipais das partes contratantes;

iii) Emprender viagens para o apoio ao funcionamento de projectos de desenvolvimento local, quando tal circunstância se colocar no âmbito da presente cooperação, no quando solicitado pela Comissão Instaladora do Município de Bacau.

Quarta

O Município de Paredes e a Comissão Instaladora poderão cooperar em todos os domínios de actividade que considerem úteis, e em relação aos quais estejam reunidas as condições necessárias para a sua concretização.

Quinta

A Comissão Instaladora do Município de Bacau cooperará com o Município de Paredes, de acordo com as suas possibilidades, em projectos que tenham por objectivo o desenvolvimento socio-económico do Município de Bacau.

Sexta

A Primeira e Segunda partes contratantes comprometem-se a promover encontros regulares de delegações de quadros qualificados dos respectivos municípios para a discussão de parcerias, bem como para assegurar o respectivo acompanhamento e avaliação.

Sétima

O Município de Paredes e a Comissão Instaladora ficarão, por vontade especial, os objectivos, financiamento e responsabilidades de cada projecto que se propozerem desenvolver em conjunto.

Oitava

As funcionalidades do Município de Paredes, que sejam enviadas ao Município de Bacau no quadro dos programas de cooperação entre os dois municípios, aplicar-se-á o regime legal estabelecido para os agentes para a cooperação, do Estado Português.

Nono

As partes contratantes prestarão todo o apoio possível e necessário à prossecução das actividades das delegações municipais que cada uma enviar ao território do outro, nomeadamente para a realização de ações de natureza formativa ou de estágio.

Décimo

As partes contratantes designadas, cada uma, um responsável pela gestão do presente acordo e elaboração de um relatório anual de avaliação da sua execução.

Décimo Primeiro

O presente acordo é celebrado pelo período de dois anos, sendo prorrogável por igual e sucessivos períodos de tempo, até denúncia por qualquer uma das partes, através de comunicação escrita à controparte, com antecedência mínima de cento e vinte dias, entrando em vigor depois de observadas as formalidades legais, previstas pelo ordenamento jurídico de cada um dos Estados das partes contratantes.



Feito em duplicado, aos 21 dias do mês de Março do ano 2013



 Presidente do Município de Paredes



 Secretário de Estado da Decentralização Administrativa

ACORDO DE COOPERAÇÃO
ENTRE OS MUNICÍPIOS TIMORENSES E OS MUNICÍPIOS PORTUGUESES

O Município de Vila Franca de Xira (Portugal), pessoa colectiva de direito público, de base territorial, com sede na Praça Afonso de Albuquerque, em Vila Franca de Xira, devidamente representada pela sua Presidente, Maria da Luz Gameiro Beja Ferreira Rosinha, com poderes para o acto, adiante designada de primeira contratante; e

A Secretaria de Estado da Descentralização Administrativa, organismo do V Governo Constitucional, instituída pelo disposto no art. 3.º, n.º2, g), do Decreto-Lei n.º41/2012, de 7 de Setembro, devidamente representada por Sua Excelência o Senhor Secretário de Estado da Descentralização Administrativa, com poderes para o acto, adiante designada de segunda contratante;

Traduzindo a vontade inquebrantável de desenvolver e reforçar as relações de amizade e de cooperação entre as populações dos seus respectivos municípios, acordam o seguinte:

Primeiro

Empreender programas de cooperação tendo em vista o desenvolvimento mútuo, numa base de interesses e opções de cada município e de acordo com as possibilidades existentes em cada momento.



Segundo

Considerar a promoção de trocas económicas, culturais, sociais, educativas, ou outras, entre as populações dos municípios e, designadamente, das suas diversas organizações representativas, mobilizando os incentivos e os meios considerados, para tanto, adequados.

Terceiro

O Município de Vila Franca de Xira cooperará com a Comissão Instaladora do Município de Baucau, de acordo com as respectivas disponibilidades, através dos seguintes meios:

- a) Envio de delegações à República Democrática de Timor-Leste;
- b) Contribuição para a formação dos trabalhadores municipais de Baucau, em domínios de interesse para o Município de Baucau, designadamente através de programas de estágios;

ACORDO DE COOPERAÇÃO
ENTRE OS MUNICÍPIOS TIMORENSES E OS MUNICÍPIOS PORTUGUESES

O Município de Paredes (Portugal), pessoa colectiva de direito público, de base territorial, com sede no Parque José Guilherme, em Paredes, devidamente representada pelo seu Presidente, Celso Manuel Gomes Ferreira, com poderes para o acto, adiante designada de primeira contratante; e

A Secretaria de Estado da Descentralização Administrativa, organismo do V Governo Constitucional, instituída pelo disposto no art. 3.º, n.º2, g), do Decreto-Lei n.º41/2012, de 7 de Setembro, devidamente representada por Sua Excelência o Senhor Secretário de Estado da Descentralização Administrativa, com poderes para o acto, adiante designada de segunda contratante;

Traduzindo a vontade inquebrantável de desenvolver e reforçar as relações de amizade e de cooperação entre as populações dos seus respectivos municípios, acordam o seguinte:

Primeiro

Empreender programas de cooperação tendo em vista o desenvolvimento mútuo, numa base de interesses e opções de cada município e de acordo com as possibilidades existentes em cada momento.

Segundo

Considerar a promoção de trocas económicas, culturais, sociais, educativas, ou outras, entre as populações dos municípios e, designadamente, das suas diversas organizações representativas, mobilizando os incentivos e os meios considerados, para tanto, adequados.

Terceiro

O Município de Paredes cooperará com a Comissão Instaladora do Município de Baucau, de acordo com as respectivas disponibilidades, através dos seguintes meios:

- a) Envio de delegações à República Democrática de Timor-Leste;
- b) Contribuição para a formação dos trabalhadores municipais de Baucau, em domínios de interesse para o Município de Baucau, designadamente através de programas de estágios;
- c) Fornecimento de meios técnicos e materiais adequados para projectos e programas municipais;

Nono

As partes contratantes prestarão todo o apoio possível e necessário à prossecução das actividades das delegações municipais que cada uma envie ao território da contraparte, nomeadamente para a realização de acções de natureza formativa ou de estágios.

Décimo

As partes contratantes designarão, cada uma, um responsável pela gestão do presente acordo e elaboração de um relatório anual de avaliação da sua execução.

Décimo Primeiro

O presente acordo é celebrado pelo período de dois anos, sendo prorrogável por iguais e sucessivos períodos de tempo, até denúncia por qualquer uma das partes, através de comunicação escrita à contraparte, com antecedência mínima de cento e vinte dias, entrando em vigor depois de observadas as formalidades legais, previstas pelo ordenamento jurídico de cada um dos Estados das partes contratantes.

Feito em duplicado, aos 21 dias, do mês de Março do ano 2013

Maria da Luz Gameiro Beja Ferreira Rosinha
Presidente da Câmara Municipal de Vila Franca de Xira

Tomás do Rosário Cabral
Secretário de Estado da Descentralização Administrativa

Nono

As partes contratantes prestarão todo o apoio possível e necessário à prossecução das actividades das delegações municipais que cada uma envie ao território da contraparte, nomeadamente para a realização de acções de natureza formativa ou de estágios.

Décimo

As partes contratantes designarão, cada uma, um responsável pela gestão do presente acordo e elaboração de um relatório anual de avaliação da sua execução.

Décimo Primeiro

O presente acordo é celebrado pelo período de dois anos, sendo prorrogável por iguais e sucessivos períodos de tempo, até denúncia por qualquer uma das partes, através de comunicação escrita à contraparte, com antecedência mínima de cento e vinte dias, entrando em vigor depois de observadas as formalidades legais, previstas pelo ordenamento jurídico de cada um dos Estados das partes contratantes.

Feito em duplicado, aos 21 dias, do mês de Março do ano 2013

Celso Manuel Gomes Ferreira
Presidente da Câmara Municipal de Paredes

Tomás do Rosário Cabral
Secretário de Estado da Descentralização Administrativa

4.11- Planu de Investimentu Orsamentu de Baucau 2015-2016

Sector	Projecto
Saúde	Construção do Centro de Saúde de Buruma e habitação para o profissional de saúde.
	Construção do Centro de Saúde de Liababa e habitação para o profissional de saúde.
	Construção do Centro de Saúde de Quelicaí e habitação do profissional de saúde
Educação e Cultura	EBF 369 EP P Uainau Bucoli , Nova construção das instalação de administração geral, salas de aulas para integração de pré-escolar e latrinas
	Escola Básica Central de Binagari
	EBF 5299 EP PF Drasula , Construção das novas instalações de administração geral, salas de aula para integração de pré-escolar e latrinas (335m2)
	EBC 343 EPP Ossohuna , Construção das novas instalações de administração geral, salas de aula para integração de pré-escolar e latrinas.
	Construção da Escola Primária Pública da Belavista Saelare .
	EBC Laisorulai , Construção das novas instalações de administração geral, salas de aula para integração de pré-escolar e latrinas.
	EBF 376 EP Boleha , Construção das novas instalações.
	EBF EPC Ariana , Construção das novas instalações de administração geral, salas de aula para integração de pré-escolar e latrinas.

	EBF EPC F Saelari , Construção das novas instalações de administração geral, salas de aula para integração de pré-escolar e latrinas.
	EBF 369 EPP Uainau Bucoli , Construção das novas instalações de administração geral, salas de aula para integração de pré-escolar e latrinas.
	EB CTrilolo , Construção das novas instalações de administração geral, salas de aula para integração de pré-escolar e latrinas. (335 m2)
	Construção da Escola Primária Pública do Suco de Osoala .
	EBC 731 EOCS P F Afaca , Construção das novas instalações de administração geral, salas de aula para integração de pré-escolar e latrinas.
	EBF 342 EPP Haudere , Construção das novas instalações de administração geral, salas de aula para integração de pré-escolar e latrinas. (335 m2)
	EBF 2253 FLari Sula , Construção das novas instalações de administração geral, salas de aula para integração de pré-escolar e latrinas.
	Construção de tanque reservatório para abastecimento de água canalizada à aldeia de Aubaca e Bado Ho'o
Água e Saneamento	eDada Bee-mos husi bematan Domo-Issi para a comunidade da aldeia de Lalulai , Escola e Igreja Suco Nunira
	Construção de facilidades de abastecimento de água no Suco Hae-Coni

4.12- Planu de Investimentu Orsamentu de Baucau 2016-2017

N o.	Naran Projetu	Sucu	Posto Administrativu
1	Konst. Irigasaun ossomutu no Ale-ere ba Aldeia rua mak Aldeia: - Caicasalari ossomutu 5 Km distansia ho area luan 450 Ha beneficiariu 120 UK asesu be'e permanente, -Tequinomat Konst. Irigasaun Ale-ere ba Aldeia Itidao no Aldeiaa Samagua distansia 4 km area luan 195 Ha beneficiariu 150 UK suku, Tequinomata		
2	Rehabilitasaun Estrada ho Ateru Rai mutin, Valeta husi aldeia Lalulai to'o aldeia Desagua inkuli suku vizinhu Suku Soba	Samalari	
3	Konstrusaun Irrigasaun Lugue ne'ebé fórnese Bee ba Natar 150 hektar ho distansia 3 km suko Soba	Soba	Laga
4	Konstrusaun Sentru Saúde komunitariu no facilidade iha suku Nunira Darafae	Nunira	
5	Konstrusaun Postu Saúde Boleha no Uma ba Doutor iha suco Soba Boleha.	Soba	
6	Konstrusaun Estrada Rural Bubudefu (Estrada Tuan) hodi halo koneksaun / Liga fila fali, (Depois de hetan estragus husi inundasaun/ Rai halai iha tinan barak nia laran) hodi ba To'o Estrada Teriloeda'e.	Samalari	
7	Rehabilitasaun Estrada Rural Borudua Atelari ± 8 Km	Atelari	
8	Konstrusaun Mercado Laga iha fatin Baida'e Lari,aldeia Butufalu suco Soba	Soba	
9	Dada be'e mos husi be'e matan Lau-Liu no Uaida'e ba suku Lavateri,suku Defauasi (aldeia Saemeta),no suku (multy suco)	Lavateri	
10	Konstrusaun no rehabilitasaun estrada husi Giarabau to'o aldeia Afalari		Baguia
11	Dada be'e mos husi be'e matan Bu'urira ba aldeia Larigua,Afalari no aldeia Larisula suco Haeconi	Haeconi	

N o.	Naran Projektu	Sucu	Posto Administrativu
12	EBC 474 EBS FP Lavateri Nova Const.das Instalações de Administrasaun geral	Lavateri	
13	Konstrusaun no rehabilitasaun estrada husi Bunabere to'o aldeia Osso-Ufulari		
14	Konstrusaun foun Postu Saúde Larisula	Larisula	
15	Konstrusaun foun Postu Saúde Osso-huna	Osso-huna	
16	EBF (Escola Basica Filial) Defawasi nova construção das instalacões de administrasaun geral	Defawasi	
17	Irigasaun Ossomoloi 5 km	Alawa Craic	
18	Loke Estrada husi Gugulari to'o Afami	Samalari	
19	Halo Konservatorio Bee nalihun hodi fórnese bee ba Natar 10X20m iha suco Laisorulai Leten,Laisorulai karaik no Bualale	Laisorulai Leten	
20	Dada bee mos ba comunidade inklui Postu Administrativu,PNTL no Sentru Saúde to'o Ne'ebére husi Arabaudae	Letemumu	Quelicaí
21	Aumenta sala 3 Escola Secundaria Quelicaí		
22	Konstrusaun EBF (Escola Basica Filial) Ta'abere Letemumo		
23	Konstrusaun Estrada husi Suku Afaça- Gurusa to Igreja Quelicaí	Afaça	
24	konstrusaun Postu Saúde Lelalai no Uma Profisionál Saúde	Lelalai	

RESULTADO MATRIX BA PROGRAMA SSRI ANO FISKAL 2016

1	Rehab. Kanal Irigasaun husi Uailalan to'o Buruma	150000	SSRI
2	Kontinuasaun Rehab. Kanal Irigasaun Bikanisi 2 Km	150000	SSRI
3	Konst. Valeta ba Estrada Ossoala 3 Km, bareira, gorong-gorong no kuda ai oan ba rai lolo estrada ninin husi Uatulari - Ossoala 6.45 Km	150000	SSRI

◆ **Kuadrus estatísticas Edukasaun iha Baucau**

Ensino Secundário Técnico Vocacional / Número de Alunos [2013]													
Escola	Programas	10º Ano			11º Ano			12º Ano			Totais		
		M	F	Total	M	F	Total	M	F	Total	M	F	Total
ETP Publico	Contabilid	119	156	275	27	44	71	24	30	54	170	230	400
Baucau	Sub-total	119	156	275	27	44	71	24	30	54	170	230	400
ETP D. Bosco Fatumaca	Marcenari	18	3	21	17	3	20	17	2	19	52	8	60
	Mecânica	18	2	20	18	1	19	19	1	20	55	4	59
	Electricida	21	0	21	18	2	20	13	3	16	52	5	57
	Electronic	18	3	21	18	3	21	16	4	20	52	10	62
	Sub-total	75	8	83	71	9	80	65	10	75	211	27	238
ETP Venilale	Tec.Alime	3	2	28	0	16	16	2	26	28	5	67	72
	Hotelaria	3	26	29	2	13	15	6	23	29	11	62	73
	Sub-total	6	51	57	2	29	31	8	49	57	16	129	145
Total		200	215	415	100	82	182	97	89	186	397	386	783

Fonte: Direcção de Educação do Município de Baucau

Ensino Secundário / Número de Alunos [2013]																					
Escola	10º Ano							11º Ano							12º Ano						
	CN			CS				CN			CS				CN			CS		Tot	
	Homem	Mulher	Total	Homem	Mulher	Total	Total	Homem	Mulher	Total	Homem	Mulher	Total	Total	Homem	Mulher	Total	Homem	Mulher		Total
ESG Publica 01 Baucau	80	120	200	100	123	223	423	69	99	168	150	180	330	498	65	73	138	70	120	190	328
ESG Publica 02 Vila-Nova	91	101	192	113	120	233	425	101	88	189	141	138	279	468	68	54	122	223	218	441	563
ESSA Senior Baucau	74	57	131	39	48	87	218	61	74	135	37	30	67	202	49	37	86	42	71	113	199
ESG Filial Kilik Waigae	15	18	33	24	23	47	80	15	12	27	20	23	43	70	3	5	8	29	12	41	49
ESG Filial Bagaia	4	7	11	12	5	17	28	3	3	6	21	8	29	35	5	5	10	8	6	14	24

Plano Estratégico Desenvolvimento Municipal Baucau

ESG Filial Laga	11	11	22	6	8	14	36	11	8	19	17	6	23	42	12	6	18	8	5	13	31
ESG Filial Quelicaí	27	15	42	12	25	37	79	14	6	20	6	15	21	41	7	2	9	4	8	12	21
ESG Filial Venilale	30	34	64	68	52	120	184	36	32	68	32	21	53	121	26	16	42	36	37	73	115
ESG Filial Vemasse	13	9	22	26	24	50	72	5	8	13	32	18	50	63	9	8	17	12	16	28	45
Total	345	372	717	400	428	828	1545	315	330	645	456	439	895	1 540	244	206	450	432	493	925	1 375

Fonte: Direcção de Educação do Município de Baucau

Número de professores conforme Grau Académico [2013]													
Escola	ES			D-2/D-3			S-1			S-2			
	Homem	Mulher	Total	Homem	Mulher	Total	Homem	Mulher	Total	Homem	Mulher	Total	
ESG Publica 01 BCU	5	0	5	7	6	13	22	7	29	3	0	3	
ESG Filial Kilik Waigae	7	1	8	3	2	5	9	1	10	0	0	0	
ESG Filial Laga	3	1	4	3	0	3	4	1	5	0	0	0	
ESG Filial Quelicaí	1	0	1	1	1	2	10	0	10	0	0	0	
ESG Publica 02 Vila Nova	6	1	7	10	7	17	19	7	26	5	1	6	
ESG Filial Bagaia	3	0	3	3	1	4	4	0	4	0	0	0	

ESG Filial Venilale	1	1	2	3	3	6	8	2	10	0	0	0
ESG Filial Vemasse	2	1	3	1	1	2	6	1	7	0	0	0
ESG Santo Antonio Baucau	2	0	2	0	0	0	4	1	5	0	0	0
ESG TMR Osso- Huna	0	0	0	0	0	0	0	0	0	0	0	0
<i>Total</i>	30	5	35	31	21	52	86	20	106	8	1	9

Fonte: Direcção de Educação do Município de Baucau

Número de professores conforme Estatuto Funcionalismo [2013]												
Escola	Permanente			Contratado			Adm/Guarda					
	Homem	Mulher	Total	Homem	Mulher	Total	Homem	Mulher	Total	Homem	Mulher	Total
ESG Publica 01 BCU	37	13	50	0	0	0	0	2	2	37	15	52
ESG Filial Kilik Waigae	16	4	20	3	0	3	0	0	0	19	4	23
ESG Filial Laga	8	2	10	2	0	2	0	0	0	10	2	12
ESG Filial Quelicai	5	1	6	7	0	7	0	0	0	12	1	13
ESG Publica 02 Vila Nova	40	14	54	0	2	2	4	1	5	44	17	61

ESG Filial Bagaia	8	2	10	1	0	1	0	0	0	9	2	11
ESG Filial Venilale	9	5	14	3	1	4	0	0	0	12	6	18
ESG Filial Vemasse	6	2	8	3	1	4	0	0	0	9	3	12
ESG Santo Antonio Baucau	6	1	7	0	0	0	0	0	0	6	1	7
ESG TMR Osso- Huna	0	0	0	0	0	0	0	0	0	0	0	0
<i>Total</i>	135	44	179	19	4	23	4	3	7	158	51	209

Fonte: Direcção de Educação do Município de Baucau

Número de professores conforme Grau Académico [2013]												
Escola	ES			D-2/D-3			S-1			S-2		
	Homem	Mulher	Total	Homem	Mulher	Total	Homem	Mulher	Total	Homem	Mulher	Total
ESTV Pública de Baucau	1	1	2	6	3	9	5	0	5	0	0	0
ESTV Dom Bosco Fatumaca	11	0	11	7	0	7	0	0	0	0	0	0
ESTV St. Mazarello Venilale	0	0	0	0	3	3	1	0	1	0	0	0
<i>Total</i>	12	1	13	13	6	19	6	0	6	0	0	0

Fonte: Direcção de Educação do Município de Baucau

Número de professores conforme Estatuto Funcionalismo [2013]

Escola	Permanente			Contratado			Adm/Guarda					
	Homem	Mulher	Total	Homem	Mulher	Total	Homem	Mulher	Total	Homem	Mulher	Total
ESTV Pública de Baucau	12	4	16	0	0	0	1	1	2	12	4	16
ESTV Dom Bosco Fatumaca	0	0	0	0	0	0	0	0	0	18	0	18
ESTV St.Maza rellu Venilale	1	3	4	0	0	0	0	0	0	1	3	4
<i>Total</i>	13	7	20	0	0	0	1	1	2	31	7	38

Fonte: Direcção de Educação do Município de Baucau

4.13- Outros dados Estatística

Funcionários do Estado no Distrito de Baucau 2013

Departamento Governamental	S3	S2	S1	Diplomas	Ensino Secundário	Ensino Pré-Secundário	Funcionários
Estatal		4	2	2	24	11	43
Educação			10	7	32	9	58
> Professores		5	112	616	569	47	1 349
Saúde			17	63	101	24	205
Agricultura			15	3	77	27	122
Solidariedade Social			9	2	38	7	56
DTPSC			2	2	3	1	8
Obras Públicas			4	5	16		25

SEFOPE			2		8		10
MCIA			1				1
DRTT			3	4			7
Imposto		2		1	5	2	10
Direcção Geral Receitas e Alfândega			1		2	2	5
Hospital		1	7	43	90	32	173
EDTL			1	4	28	1	34
Água				3	7	2	12
STAE					4	1	5
Segurança Civil					25	20	45
Estatística				1	3		4
CDE			3		2	2	7
Bombeiros					5	15	20
Meio Ambiente			2		1		3
Juventude e Desporto					1		1
Sector Cooperativa					2		2
CNE					4		4
Aeroporto					1		1
Protecção Civil			2		2		4
PDHJ			1		2		3
Tribunal		2	7	1	14		24
Cartório Notarial			2		1		3
Notariado			3		3		6
PNTL			2	8	200		210
Totais		14,00	208	765	1 270	203	2460

4.14- Dadus Koperativas

Cooperativas em Baucau 2013				
Posto Administrativu	Nome	Data de Fundação	Membros	Ramo de Actividade
Baguia	Afloicai Furak	16.11.2010	17	Multisectorial
Baucau	Foforoha	15.07.2009	19	Crédito
	Fini Naroman	23.08.2003	422	Crédito
	Fitun Loro Sa'e	10.11.2004	86	Crédito
	Loron Matan São José	16.05.2012		Crédito
	Peska MFK	18.08.2010	58	Pesca
	Moris Diak	06.07.2008	28	Multisectorial
Laga	Hatafe Buiguira	03.09.2009	30	Pesca
	Salgueiros	07.09.2008	25	Multisectorial
Quelicai	Moris Foun	30.08.2006	63	Crédito
Vemasse	IHC	19.03.2011	98	Crédito
Venilale	Hakuak Metin	23.08.2005	98	Crédito
	Tane Ita Moris	29.01.2012		Agricultura

Fonte: Proposta ba Munisipiu Baucau

Empresas Privadas em Baucau					
Nome	Direcção	Posto Adm	Nome	Direcção	Posto Adm
Roman Grigio Unip. Lda	Rua Prinsipal Tirilolo	Baucau	Strive Unip .Lda	Rua Gari-uai	Baucau
Burira II Lda	Bahu	Baucau	Unipazpro unip .Lda	Tirilolo Vila Baucau	Baucau
Costeria Leste Unip. Lda	Bahu	Baucau	Ideal Const.Unip Lda	Rua Gari Uai	Baucau
Baia Leste Unip. Lda	Bahu	Baucau	Lulabaqu-lina Lda	Rua Vila Nova Tirilolo	Baucau
Nonico Unip. Lda	Baucau Vila	Baucau	Nagarjo Const.Lda	Rua Aeroporto	Baucau
Gardel Unip. Lda	Bahu	Baucau	One 4 All Const.Lda	Principal Tirilolo	Baucau
Três Correntes Unip. Lda	Vila Nova Baucau	Baucau	Nebana Const.Lda	Riamari Bahu	Baucau
Celes Construction	Rua Prinsipal Tirilolo	Baucau	Olhão Unip .Lda	Vila Antiga Baucau	Baucau
Cabureno Unip Lda	Vila Nova Baucau	Baucau	Esa –Un unip Lda	Vemasse	Baucau
Karson Const Unip.Lda	Hotel Pouzada Bahu	Baucau	Bou-leça Const.Unip Lda	Bahamori Gari Uai	Baucau
Camelo Unip Lda	Ostico	Baucau	Cactus .Unip Lda	Rua Tirilolo	Baucau
Planalto Star	Bahu	Baucau	Jubarcia,Unip. Lda	Rua Prinsipal Tirilolo	Baucau
Comico Beu Diak Unip. Lda	Gari-Uai	Baucau	Viquinha Unip.Lda	Joao Bosco	Laga
Morende Constrution	Vila Nova	Baucau	Terminator Company Unp.Lda	Bairo Amor	Laga

Planu Estrategiku Desenvolvementu Munisipal Baucau

Caidailale Unip Lda	Bairo Central Bahu	Baucau	Tafuli Const. Unip. Lda	Sae Uata Isi	Laga
Makasae Const. Lda	Vila Nova Baucau	Baucau	Ultramar Unip. Lda	Bairo Unidade	Laga
Jerusalem Unp.Lda	Vila Nova	Baucau	Butu unip .Lda	Rua Bairo Unidade	Laga
Gaiola Const.Unip.Lda	Bahu	Baucau	Helcia Unip .Lda	Rua Alfandega	Laga
Jumarjo Unip Lda	Vila Nova Baucau	Baucau	Alata ,Unip Lda	Samagia	Laga
Bik Construction	Sakunar Gariuai	Baucau	Holima Unip. Lda	Quelicaí	Quelicaí
Ariky Construction Unip. Lda	Vila Nova Baucau	Baucau	Finar Construction	Ostico	Vemasse
Teris Construction	Fatumaca	Baucau	Peza Unip. Lda	Bercoli- Uma Ana Ico	Vemasse
Clarent Construction Unip. Lda	Bahu	Baucau	Waidau II Unip. Lda	Bercoli- Uma Ana Ico	Vemasse
Sagra Scorpion Unip. Lda	Bahu	Baucau	Wrangler Unip. Lda	Vemasse Vila	Vemasse
Sumber Urip Unip. Lda	Lutumutu	Baucau	Encosta Ubip .Lda	Rua Ostico Vemasse	Vemasse
Rozy Unip. Lda	Uailili	Baucau	Condato Unip. Lda	P. Antigo	Vemasse
Kamarudin Unip. Lda	Vila Nova Baucau	Baucau	Acar Unip. Lda	Baha Mori	Venilale
Uka Unip. Lda	Bairo Central	Baucau	Uma liurai Unip .Lda	Venilale	Venilale
Wefini Link Unip. Lda	Tirilolo Vila Nova	Baucau	Waimata Dai Unip. Lda	Uma Ana Ulo	Venilale
El Pasra Unip. Lda	Bucoli	Baucau			
Ana Uaro Lda	Caibada	Baucau			
Flores Unip. Lda	Ana Uaru Caibada	Baucau			

Existem um total de 104 Empresas Privadas registadas em Baucau

Fonte: Proposta
ba Munisipiu
Baucau

Planu Estrategiku Desenvolvementu Munisipal Baucau

Ivani Lda	Rua Vemasse	Baucau
Tasi Uaiaca Unip. Lda	Rua Uatulete	Baucau
Caidaralata Unip. Lda	Rua Gariuai	Baucau
Jujamar Unip. Lda	Lamegua	Baucau
Mahal Unip. Lda	Vila Nova Baucau	Baucau
Maubere Spirit Unip. Lda	Vila Nova Tirilolo	Baucau
Nautetu Unip. Lda	Vila Nova Baucau	Baucau
Mok Construction Unip	Vila Antiga Baucau	Baucau
L. Thre'e Unip. Lda	Rua Vila Antiga	Baucau
Ejaguna Brother Unip. Lda	Pouzada Vila Antiga	Baucau
Unidade Construction	Vila Antiga	Baucau
Nagi Construction Lda	Tirilolo	Baucau
Lanecia Unip. Lda	Laga	Baucau
Cuba Construction Unip. Lda	Rua Buibau	Baucau
LNBO Construction Lda	Tirilolo Baucau	Baucau
Lalaisi Construction Unip. Lda	Vila Nova Tirilolo	Baucau
Estalagen Construction Unip. Lda	Picina Bahu	Baucau
Agio Const. Lda	Bahu, Vila Antiga	Baucau
Solitario Unip. Lda	Vila Antiga	Baucau
Lesi Const. Unip. Lda	Vila Antiga	Baucau
Brother Hood Unip. Lda	Vila Nova	Baucau
N2L Unip. Lda	Tirilolo Antiga	Baucau
Vila Pedra unip .Lda	Bahu	Baucau
Nelfeh Const.Unip Lda	Bahu Baucau	Baucau
Jova Const.Unip .Lda	Bucoli Baucau	Baucau
Samalai Unip .Lda	Bahu Baucau	Baucau
Cental Hili Unip .Lda	Bahu Baucau	Baucau
Ocadaba II Lda	Kota Baru	Baucau
Lorico Moris Unip Lda	Baucau Vila Salazar	Baucau
Bem-vindo unip .Lda	Tirilolo Vila Nova	Baucau

Lolica Const.Lda	Tirilolo Baucau Vila	Baucau
Interest Group Unip.Lda	Tirilolo Baucau	Baucau
Lamegua Star Unip Lda	Vila Antiga lamegua	Baucau
A.M.Boban Unip Lda	Rua Vila Antiga	Baucau
Acelda Unip Lda	Dara Sula	Baucau
Waima'a Bunak Unip ,Lda	Bucoli	Baucau
Patria Poqca Unip .Lda	Triloca	Baucau
2 Salazar Unip .Lda	Vila Nova Baucau	Baucau
Morego Const.Unip.Lda	Vila nova Baucau	Baucau
Kotoji Const.Unip.Lda	Rua Vila Nova	Baucau
Kris Max Unip .Lda	Rua Telecom	Baucau
Zeca Gari uai Unip .Lda	Rua Gari-uai	Baucau
Denil's Const.Unip .Lda	Rua Buibau	Baucau

4.15-Dadus Empresas

4.16 Prioridades Desenvolvimentu Lokal Ba Futuro

4.16.1 DESENVOLVIMENTO CAPITAL SOCIAL BA PRAZU BADAQ (2019)

4.16.1.1 DESENVOLVIMENTO EDUKASAUN

A.1.1. Edukasun Formal

Edukasaun no formasaun sai hanesan xave hodi hadia kondisoens vida povo nian, hodi bele ajuda no konkretiza nia potencia nebe iha sai importante mos ba kresimentu no dezvoltimentu ekonomiku Baucau nian. Ita nia vizaun maka Baucau oan sira hotu-hotu tenke asesu ba edukasaun nebe ho qualidade hodi permite vida saudavel no produtiva kontribui ativamente ba prosesu dezvoltimentu ekonomiku Municipio na ba Nasaun. Ita pasu primeru atu konkretiza vizaun ida ne'e hasai obstakalus kona ba impedimentu ba asesu edukasaun, hodi garentia no asegura kona ba direitu edukasaun ba labarik hotu-hotu iha nivel munisipal. Atu hasa'e no hadia asesu edukasaun, Timor Leste presisa hadia qualidade no ekuidade edukasaun atu bele alkansa rejultadu aprendizajen nebe diak no ho qualidade.

Servisu rua ne'e sei rekere no afeita ba rekursu nebe diak no substansial. Ita tenke alrga no hadia sistema edukasaun hodi bele garentia katak iha infa-estrutura no docentes nebe precisa, atu fo asesu ba qualidade edukasaun ba labarik sira indepentemente iha fatin nebe sira hela ba. Konstrusaun, kuidado (apetrechamento) no manutencao ba estabelecimentos de educacao pre-escolar e escolas do ensino basico garentia dezvoltimentu no rekualifika patio eskola no Municipio nomos kondisoens ba formasaun ba qualidade jovens Baucau nian. Sub planu husi Armando Pinto Correia, Administrador durante Portugues nia ukun iha Baucau nebe hari iha dekade 30 sekulo 20, hari eskolas oi-oin, hanesan: Eskola do Reino Venilale, no eskola do Reino Vemase hodi konsidera valoe istoriku no artiktetu ba iha edifisio sira ne'e, Municipio bele halo rehabilitasaun no rekooperasaun hodi valoriza nudar patrimonio uniku Municipio, no tama iha rede Instituisaun de ensinu Municipio nian.

Husi dados ne'ebe Edukasaun Munisipiu Baucau iha formatu diagnostiku identifika katak total edifisius hamutuk 161 (39.17%) seidauk halo rehabilitasaun no mos densidade labarik iha Munisipiu Baucau sa'e maka'as maka edukasaun munisipiu Baucau presija edifisiu foun hamutuk 178 (23.30%) atu bele kompleta edifisiu eskola sira iha teritoriu Munisipiu Baucau tomak. Dadaun ne'e

Edukasaun Munisipiu Baucau iha ona prosesu konstrusaun edifisius no salas hamutuk Edisifius 5 ho total salas hamutuk 15. Total edifisius hirak ne'e kompostu husi eskola pre-primaria, Eskola to'o Eskola Sekundaria tantu komunitariu no públiku.

Apoio ba Desenvolvimentu atividades komplementar ba asaun edukativa, iha edukasaun Pre-eskolar no ensinu Premario. Promove no integra iha area kultura (teatru) desportu no sst.

Garantia kondisoens ensinu ba alunus ho necesidades especiais no introduz lian ho jestus, ho apoio husi material ensinu seluk. Partisipa no apoio ba edukasaun Extra-Eskolar ho kriaun servisu biblioteka bele lori ba to'o iha fatin sira nebe isolado hodi servidu ba sidadun hot-hotu. Hanesan mos Munisipio bele promove no apoio ba iniciativa kona-ba area edukasaun naun-formal ida ne'e nebe NGO's no Intituisaun Religiosa sira hala'o. Gere pesoal sira nebe la'os docentes, iha edukasaun pre-eskolar no iha ensinu Primario fo kapasitasaun ba sira kona ba sira nia funsaun de apoio no akompanhamentu.

Aseugura ba kriaun no gestaun ba proffessorres kona-ba estabelecimentu ensinu Pre-eskolar no báziku, iha regime nebe direitu no hetan konsensus, hodi garante servisu ho qualidade no alimentasaun diak ba jovens estudantes nebe frekuenta eskolas Municipio. Husi dadus edukasaun ne'ebe liu-husi diagnostiku munisipal, hatudu katak kresimentu número estudantes sa'e makaas iha kada tinan, purtantu merese duni para Munisipiu Baucau mos bele harii ensino superior iha Munisipiu Baucau atu nune'e prepara qualidade rekurzu iha Munisipiu bainhira simu autoridade tomak husi governu sentral. Hadi'a infraestrutura, kapasitasaun professores, comunidade livre analfabetu no estudante hotu- hotu asesu diak ba PME n ho qualidade no nutriente.

A.1.2. Edukasaun La formal

Aprova no ezejuta planu Municipal iha ensinu rekorente hodi garante alfabetizasaun ba populaasaun. Planu ida ne'e sei bele integra partisipasaun ema privadu, instituisaun religiosa, no NGO's, kompete ba Municipio atu artikula no aseguara ba iniciativa oi-oin nebe iha.

Município iha dever atu hari biblioteca nebe kompleta ho nia equipantos hodi bele publika ba alunas kona ba lingua oficiais Timor Leste, nune'e bele konsidera kona ba introdusaun teknologia foun no kria fatin ou centru ba rekursu multi media hamutuk ho eskola sira.

Liga ba Sekretario de Estadu Politika Formasaun no Empregu atu identifika ba iha area profesionais ho interese boot ba desenvolvimentu kona ba atividades de formasaun Profesional no kria centru de kualifisaun no formasaun no eskola teknikas profesionais sai hanesan priodade ba desenvolvimentu Município Baucau hanesan tuir mai ne'e:

Hari no hala'o centro formasaun Turismo no Hotelaria, nebe bele aproveita ba esperiencia no potencia Baucau nian iha area atividades ida ne'e, kapasidade tekniku profesionais sira atu bele fo servisu nebe diak no qualidade. Centru formasaun Karpintaria no Mobiliario nebe kria iha area Caibada, Baucau Vila servisu hamutuk ho SEPFOPE.

Município bele promove kona ba igualdade kona ba asesu iha ensinu Superior liu husi implementasaun programa no politika kona ba bolsu estudu edukasaun. Juventude Baucau hanesan futuro lider ba Município. Sira mak sei transforma Baucau no kontribui desenvolvimentu ba nia sociedade no ekonomia rasik. Precisa halo buat hotu-hotu atu bele alkansa ba ami nia objectivo no apoia jovens sira no fo oportunidade ba sira tuir necesidades hodi hetan experiêcia, kualifikasaun no valores nebe permite ba sira participasaun proaktivo (plenamente) iha actividades desportivas.

Baucau nudar Município jovem: kuase ida baluk lima 1/5 husi populaun, ne'e jovem, entre 15 no 24 anos. Ita jovens sira sofre ba taxas desemprego mak barak liu kompara ho ema sira nebe hetan servisu ona, maibe la kualifikadu no presu (salario) nebe kiik. Iha sociedade tempo agora, jovens sira hein deit oportunidade nebe mundo apresenta ba sira no sira barak liu mak sente katak oportunidade ba sira iha, maibe ladun aproveita ba oportunidade nebe iha Baucau. Ami nia visaun konsiste ba ami nia jovens hodi konkretiza ba sira nia potencia rasik, maibe sidadaun saudável, matenek (instruídos), éticos no sai lideres nebe orgulho nudar Baucau oan.

Plano infra-estruturas ba Juventude no Desporto nebe importante iha Baucau, mak hanesan tuir mai ne'e :

- Kria Asosiasaun Juventude iha nível Municipal no iha Postos Administrativos.

- Konstrusaun Infra-Estruturas Desportivas, mak kampo futebol, volibola no basquetebola iha nivel Município no ba Postos Administrativos.
- Konstrusaun ba Sentru Treinamento ba Juventude sira iha nível Município.
- Desenvolvimento ba kampos de Formasaun ba Liderança atu promove kondisaun fisika nebe diak, administrasaun kualifikadu, resolucaun de konflitos no valores cíviku.
- Hadia (Melhoria) ba Sentru Juventude nebe iha ona no konstrusaun ba Centros Multifunsaun ba Juventude, hodi presta formasaun iha áreas hanesan língua, tecnologia, arte, musica, modalidade desporto seluk no edukasaun civika.
- Apoia financiamento ba atividades desportivo komunitaria hodi promove talentos nebe kualifikado. Apoia financiamento ba equipa municipal hodi participa ba eventos desportivo iha nível nasionál no internasionál.

Parques ba kampionato nudar interesse municipal – Município sei identifika áreas no fo licencia /hari instalasaun ba parques kampionato iha área Foho Mundo Perdido, Uatabu, Lagoa Bahamori(Nanuri), Foho Matebian Mane. Instalasaun ba equipamentos prática desportiva no recreativa ba interesse municipal hanesan kria, manutensaun no jestaun ba fatin (recintos) desportivos, kampos ba jogos no instalasaun atu apoio ba prática de desportos náutiku no selu-seluk tan. Iha âmbito ida ne'e município sei kria no hadia kondisaun ba utilizasaun no jestaun ba piscina municipal iha Baucau Vila.

Amelhora no fornese oportunidades ekuidade ba desenvolvimento potenciais juventude nian. Fo Licença no fiscaliza ba fatin(recintos) Espectáculos Apoio actividades desportivas no rekreativas ba interesse municipal –Kampionatos no torneio ba desporto kolektivo (futebol, basquete, ...) entre klubu no postos administrativos iha município.

Apoia ba konstrusaun no Konsersaun ba equipamentos desportivos no rekreativos iha âmbito local - Infraestruturas no actividades ba turismo desporto no aventura, hanesan vela, kanoagem, lao ain (caminhada), nani (nataun), kria iha áreas prioridades ba desenvolvimento turismo iha município, tenki iha nia desenho ho formas nebe integradu no participasaun husi comunidades juvenis sira inklui sidadaun seluk. Centro Multifunsaun ba jovens, tuir conseitu programa governo nian, Município sei hari konstrusaun Centro Multifunsaun ba Jovens sira iha Posto administrativo hotu iha Município Baucau.

Iha sede administrasaun Município sei hari infra estrutura prioritário ho nia karakter no funcionamento hanesan Centro ba Juventude iha nivel Municipal. Kria juventude Hub nudar espasu inovativu comunidade ba juventude hotu-hotu, feto no mane, iha municípiu atu priense no inspira lolos ba malu, fornese espasu/fatin servisu ba emperezariu juventude, programa no profesionáls. Iha kolaborasaun ho seitor privadu no doadores seluk hodi fonese apoiu ba negociante juventude liu-husi fundus dedikadus/premiu ne'ebé apoiu ba emperezariu juventude atu lansa no dezenvolve empresas pekena/kiik-an no natoon iha Municípiu.

A.1.3. Fasilidade Edukasaun

Fasilidade edukasaun mak hanesan fasilidade ka infrestrutura eskola nian iha fatin ne'ebe halao prosesu aprendijagen. Infrastrutura mak hanesan edifisios eskola, sala de aula, biblioteca, kampu desportivas, sala ba artes no kultura. Edukasaun hanesan intituisaun sosiál ne'ebe existe ka hela iha komiunidade ka iha area Munisipiu Baucau nia laran, no hola parte iha sistema sosial nasaun nian ho obejtvu atu produz rekurzu umanu, demokratikus, responsaveis tantu fizika ka mental ba iha sistema ba kuiñesimentu no habilidades ba edukasaun. Atu sistema edukasaun too nia objetivu minimu aselera no alkansa no nesesariu liu ba iha kurikulu ne'ebe forte, mak tenke iha infrastrutura no fasilidades edukasaun ne'ebe adekua. Kria juventude Hub nudar espasu inovativu comunidade ba juventude hotu-hotu, feto no mane, iha municípiu atu priense no inspira lolos ba malu, fornese espasu/fatin servisu ba emperezariu juventude, programa no profesionáls. Fornese sentru rekreasaun multifunsaun sufisiente ou desportu ba juventude atu atende no engaija.

Hare'e ba prioridades desenvolvimento ba futuro bodik Autoridade Municipal Baucau bazeia informasoens desenvolvimento ne'ebe halao iha Município ida ne'e, no desafios ne'ebe enfrenta maka, Municipio hatu'ur ona estratéjias proiritarios sira ba kurtu prazu 2019 iha sub area temátika sira hanesan tuir mai ho ninia programas no tarjetu hanesan tuir mai:

B.1.1.4 Edukasaun no Treinamentu (2019)

Iha Sub temátika ida ne'e ba kurtu prazu ita sei halo esforsu makas em konsultasaun no koordenasau ho Governu Central haktuir Linhas Ministérias relevantes atu halao programas sira ba ensinu pre-eskolar ne'ebe foku liu ba hari edifisiu foun no hamutuk..... no reabilitasaun edifisiu sentru formasaun no no edifisiu pre-eskolar existente hamutuk 20

- 1) Estabelese edifisiu foun ba pré-eskola ho qualidade padronizado kompleta facilidades no ekipamentos. No Desenvolve sala foun ba edifisiu pré-eskolar existente kompleta facilidades no ekipamentu ne'ebé adekuaudu no kualifikadu; ho programa asaun sira : a) Halo levantamento no identifikasaun ba numeru ema no fatin; b) Halo diskusaun no konsultasaun ho entidades relevantes no kompetentes; c) Submete ba PAA kada tinan fazeadamente; d) Submete ba apresiasaun no aprovasaun; e) Implementasaun
- 2) Hari edifisu foun ba eskola primaria ho qualidade (EBF) iha areas iha comunidades nia le'et atu ajuda estudante sira nia viagem husi uma mai eskola mais ou menus han minutu tolu nulu ho balu no monta bemos, sentina (haris fatin nsst.), fornese eletricidade (inklui gerador ou alternativu seluk ba eletricidade). Facilidade seguransa (odamatan, muru) no kantina ho ekipamentus kumpletu hodi preprara hahan, tuir regra no norma nasionais ho nia programa asaun sira maka: a) Identifika fatin no necessides;b) Halo koordenasau no konsultasaun ho entidades relevantes;c) Prepara proposta no halo submisaun ba entidades relevantes;d) Submete ba apresiasaun no aprovasaun; e) Implementasaun.
- 3) Prepara estudante feto no mane sira ho idade sanulu resin lima hodi asesu ba edukasaun sekundaria nebe qualidade no gratuita hodi aprende sciensia prinsipais ou konesementu sientifiku, umanista / tekniku ba futuro academica no oportunidade professional ho nia programa asaun sira mak: a) Halo identifikasaun no rejistrasaun;b) Propoin ba entidades relevantes; c) Prepara faseadamente iha PAA kada tinan;d) Submete ba aprovasaun;e) Implementasaun.
- 4) Konstroi edifisiu eskola vokasional ho qualidade tuir standarte (1:30 kualifikasaun profesores no alunos kompleta ho facilidade (haris fatin, lixeiru etc). Eletricidade, Gerador, inklui solar panel. Kantina, biblioteka no laboratorio etc ho nia programa asaun sira: a) .Identifika fatin no número interessantes sira;b) Halo koordenasau no konsultasaun ho stakeholders no entidades kompetentes;c) Propoin iha PAA kada tinan;d) Submete ba aprovasaun;e) Implementasaun.
- 5) Rehabilita escola vokasioanal kompleta ho be mos, haris fatin, eletricidade inklui gerador ou facilidade suporta seluk hanesan solar panel, meja, computadores no kuadru. Addisional materials, sala suficiente, klasifikasaun estudante 1:30, moru no portaun,

kantina kompleta ho ekipamentus ba prepara hahan ho programa asaun sira mak: a) Levantamentu no avaliasaun ba kondisaun eskola no facilidades ne'ebé presija;b) Halo negosiasaun no koordenaun ho aprtes kompetentes;c) Submete ba apresiasaun no aprovasaun;d) Implementasaun ka reabilitasaun.

- 6) Halo esforsu sustentável hodi reduz no halakon analfabetismo no halo rekualifikaun parke escolar iha Municipio Baucau. Implementasaun estratéjias sira iha leten ho nia programa asaun maka hanesan: a) **Halo rejistrasaun ba numeru analfabetus;**b) **Prepara no aumenta fatin ba ensinu no formasaun ba analfabetus;** c) **Halo diskusaun ho stakeholders hodi propoin ba entidades kompetentes;d) Submete ba aprovasaun;e) . Implementasaun**

4.16.1.2. DESENVOLVIMENTU SAÚDE

B.1.1. Rekurzu Umanus

Rekurzu umanus ou trabalhadores Saude mak ema hirak ne'ebé servisu ativamente ou servisu nudare pesoal profesionais ne'ebe servisu ih area saude ne'ebe formalmente formadu ka treinadu ona ka ou lae conforme tuir tipos lolos ne'ebe utiliza iha area saude. Rekurzu umanu mak nudar papel importante atu halo atuasaun ba servisu hirak ne'ebe mak tuir mai ne'e hanesan planeamentu, para implementa dezvoltimentu ne'ebe planeia ona ba iha seitor saude tuir modo ne'ebe disponivel ba iha enerjia ho kuantidade tipo lolos ne'ebe presija iha area saude. Rekurzu umanus kompostu husi profesionais saude ho kategoria profesional no naun profesional nudar ajente auxiliar ida iha area saude ne'ebe envolve direita iha prosesu jestaun saude. Koalia kona-ba rekurzu umanu, presija profesionais saude iha area sira mak tuir mai ne'e hanesan Dotor Espesialista, Medikus Jeral, Parteiros no enfermeiros. Mas na realidade Munisipiu Baucau menus tebes ba doktor espesialista ba iha nivel munisipal. Aleinde ne'e, Munisipiu Baucau iha ona Medikus Jeral maibe presija nafatin formasaun no kapasitasaun barak liu tan atu nune'e sira iha kuinesimetu klean liu kona-ba area sira ne'ebe halao knar iha lor-loron.

B.1.2. Jestaun Medikamentus no Fasilidades Saude

- a. Jestaun medikamentus importante no esensiál tebes ba iha prosesu akuizasaun ba medikamentus no oinsa mak preserva iha armazen sira iha hospital. Prosesu preservaun tenki garante katak various tipus aimoruk ba kualker moras iha Hospital ka klinika labele menus tamba kuaze 90% hatudu katak kualker pasiente ne'ebe moras bain-bain ka baixa iha hospital sempre presija aimoruk. Ho ne'e iha siklu jestaun medikamentus ne'ebe munisipiu prepara atu implementa mak tuir etapas hat (4) ne'ebe Departamentu Saude Munisipal defini mak: a). Selesaun, b). Akuizasaun, c). Distribuisaun, d). uza. Kada etapas ba siklu jestaun medikamentus iha inter-ligasaun ba malu atu nune'e tenke jere adekuadamente kada etapas hirak ne'e bele funsiona ho optimál. Entermus ba etapas inter-ligadus prosesu etapas iha siklu jestaun medikamentus presija kria sitema distribuisaun (*supply*) ne'ebe organizadu atu nune'e atividades distribuisaun hirak ne'e ne'e bela lao diak no apoiu malu atu nune'e aimoruk sira sempre prontu iha armazen no bele garantia katak bele apoiu ba prestasaun servisu saude nomos sai hanesan fontes rendimentu potensial hospital nian. Melhora no fortalese nafatin siklus jestaun medikamentus tenke hetan apoiu husi fatores sira ba apoiu jestaun (*Management Support*) ne'ebe kompostu husi organizasaun, administrasaun no orsamentu, Sistema informasaun Jestaun/(MIS) no rekurzu umanu. Kada etapas ba siklus jestaun medikamentus tenke hetan apoiu masimu husi siklus jestaun apoiu hat ne'e atu nune'e jestaun medikamentus bele lao ho diak tuir forma ne'ebe efikaz no eficiente.
- b. Saude iha nia xave principal importante iha vida moris lor-loron nian. Tamba ne'e, atu hetan kondisaun saude ne'ebe diak presija hetan tratamente iha fasilidade Saude ruma (klinika, CHC, CH Municipal, Hospital Municipal, Hospital Regional). Aleinde fasilidade Saude, hirak ne'e mos, presija sasan utilidades hirak balun atu uza hodi halo teste hansen laboratoriu, armajen ba medikamentus no seluk tan. Fasilidade saude dadaun ne'e habelar ona to iha suku no aldeia, tamba nee fasil ona atu servi/atende comunidade nia nesesidade lor-loron liu-liu moras. Beneficios fasilidade saude ba comunidade mak hanesan:
- Asesu ba servisu saude importante atu fasilita profesionais saude hodi halo atendimentu publika ba servisu saude nian. Varias fasilidade saude preparadu ona, hanesan sentru saude ne'ebe disponivel ona iha Posto Administrativu, no Posto Saude iha nivel suku hodi halo atendimentu basiku iha nivel suku. Servisu seluk ne'ebe mos lao iha nivel suku hanesan farmasia, klinika ou

hospitais ne'ebe espalado iha teritorial municipal mos hanesan meius facilidades atu fornese fasil halo atendimento ne'ebe optimal ba comunidade.

- Hamenus kustus tratamentu, liga ba ida ne'e, povu lalao dook ona atu gasta osan ba transporte wainhira atu ba hospital dook.
- Sai hanesan fatin ba tratamentu no rekoperasaun, katak kuandu ema ruma moras ou hetan diagnosa ruma ou emergjensia presija halo tratamentu nesarriu no lalais iha posto saude ou klinika. Alemde nee mos nudat fatin ida atu halo tratamentu no rekuperasaun karik hetan diagnosa grave ruma.
- Hadiak konsiensia kona-ba saude, katak aleinde halo tratamentu ou servisu seluk, iha tipos various seluk ne'ebe bele funsiona atu konsensializa ema hirak ne'ebe presija tratamentu saude iha comunidade. Ezemplu: iha Postu Saude mos tun direktamente atu halo akonselamentu nomos sosializa informasaun kona-ba prevensaun saude nian ba comunidade. Tamba hirak ne'e mak hanesan objetivu importante ba comunidade atu kumpriende kona-ba konsensializasaun importansia husi saude relasiona ba oinsa mak ema bele saudavel no oinsa mak enkoraja ema atu asesu ba facilidade saude.
- Atendimento ema nia nesidades husi saude, katak laos deit atu halo kurativu/tratamentu no rekuperasaun maibe comunidade barak mos uza facilidade hirak ne'e hodi halo konsultasaun/check-up normal ou seluk tan iha posto ou sentru saude. Ezemplu: kontrola rutina ba inan isin rua iha sentru/postu saude, konsulta normak ho dotores no seluk tan.

B.1.3. Medikamentus

Aimoruk hanesan elementus importante ida iha atendimento saude. Tamba so aimoruk deit mak bele halo prevensaun, diagnosa, kurativu no rekuperasaun. Medikamentus hanesan utentes ou komponente principal ida ne'ebe sempre prontu iha armazen ou klinika hospital nian wainhira moras ruma mosu. Mas iha parte seluk medikamentus mos bele sai hanesan fator ida hodi estraga saude karik lapriense rekizitus sira ne'ebe preve, wainhira uza lalos ou uza sala. Medikamentus presija tau ba konsiderasaun nudar facilidade ida ne'ebe importante tebes entre hirak seluk ho misaun atu halo prevensaun no kurativu kualker moras ruma, tamba ne'e distribuissau aimoruk tenke kontrola atu nune'e bele garantia ba seguransa, qualidade no uza ho lolos. Ate dadaun ne'e comunidade ou populaissau sei ba klinika

privadu sira hodi hola aimoruk tamba aimoruk balun lakompletu iha Hospital. Dadaun ne'e mos aimoruk/medikamentus tradicionais herbal ne;ebe famozu los iha Munisipiu ate comunidade balun mos konsege komsume ida ne'e too iha area rurais.

Setor ida ne'e nudar setor importante ba moris comunidade, tan ne'e Autoridade Muncipal Baucau liu husi Politika Governu konaba Desentralizasaun administrative halo esforsu maximu atu iha tempu badak 2019 halao programas no atividades iha parte saude hanesan:

- 1) Estabelese sentru Saude Komunitario foun ho qualidade padronizado kompleta ho ekipamentus, facilidades no material seluk ne'ebé pertinente, no Rehabilita Sentru Saude Komunitariu ezistente atu garante ema hothotu asesu ba forneselementu eletrisidade, bee mos no facilidade saneamentu, sala maternidade, no sala suficiente ba konsulta ho ekipamentu adekuaudu no garante Sentru Saude Komunitariu hetan disponibilidade aimoruk nesesariu kompletu ho facilidade armajen, tuir matadalan nasional iha tratamentu saude and lista esensial droga no halo Rekruta no Koloka funsionarios ho qualidade iha kada sentru saude komunitariu priense standarte minimo kompostu husi : dottor 4, parteira 6, enfermeiro 8, farmasista 1, nutrisionista 1, especialista saude publiku 1, tekniku laboratory ida no pesosal apoiu administrasaun 2. Estratejia ida ne'e sei halao nia programa asaun sira: a) Halo levantamento no identifika fatin estabelesimentu no numeru kliente ka populasaun;b) Konsulta no diskute ho entidades relevantes;c) Submete iha PAA kada tinan fazeadamente;d) Submete ba apresiasaun no aprovasaun husi Governu;e) Implementasaun no utilizaun.
- 2) Sosa kama 25 ba CS NIVEL III /CSI Municipal tuir standar Minimu ho kolokasaun funcionariu kualifikadu ne'ebé kompostu husi: Medikus Especialista cialista 4, mediku Geral 6,Parteira 10, Enfermeiro 10Nutrisionista =2,Saude Publiku=4Laboratoriu=3,Dentista =2Saude Ambiental=2,Apoio Adm=4Motorista = 2, Kareta MF=2 no Enfermeiro matan no Doutor/Médico Matan no 1.Garante sidadaun hotu-hotu hetan asesu ba 18 servisu hospital ho distansia ba viajen ida ne'ebé razoavel ho qualidade especialista iha Hospital Referral iha Baucau no Rehabilita Hospital Referral ne'ebé eziste iha Baucau atu garante sira hetan asesu ba forneselementu eletrisidade, bee mos no facilidade saneamentu, sala maternidade, no rehabilitasaun sala suficiente ho ekipamentus, ho nia programa asaun sira maka: a) Halo levantamento no identifika edifisiu

- sentru saúde sira ne'ebé atu hetan reabilitasaun;b) Submete ba PAA kada tinan fazeadamente;c) Halo diskusaun no konsultasaun ho stakeholders no entidades relevantes;d) Submete ba apresiasaun no aprovasaun;e) .Implementasaun.
- 3) Garante Hospital Referál, iha aimoruk nesesariu ne'ebé disponível ho nia facilidade armajen atu fornese 18 áreas especializadas servisu hospital, tuir matadalan nasional iha tratamentu estandarte no lista esensial droga iha Hospital Referál no Garante Hospital Referral priense estandarte mínimo ba qualidade funsioáriu/especialista atu apoiu ba prestasaun 18 especializadas servisu hospital.**Garante provisoens ba qualidade no asesivéis servisu kuidadu saude segundu (daruak) iha Hospital Referral to responde/atende ba nesiedade populusaun partikularmentu ba hirak ne'ebé labarik, feto no grupus vulneravéis sira seluk no Hadia'k jestaun no planeamentu kona-ba facilidade kuidadu saude atu garante qualidade kuidadu servisu saude primeiria no Sekundariu, ho nia programa asaun sira hanesan tuir mai:**a) Propoin ba Governu Central/Ministério Saúde tipu no kategoria aimoruk periodikamente;b) Identifika numeru pasiente kada periode;c) Propoin ba aprovasaun husi entidades kompetentes no relevantes;d) Execução.
- 4) Prepara no halo uma ba pesoal kuidadu saude,Doutor Médiku ou aluga akomodasaun ruma ne'ebé asesiveis iha área sira ne'ebé besik ba facilidade kuidadu saude, ho programa asaun hanesan tuir mai:a) Halo identifikasaun ba forsa de trabalho no area sira ne'ebé necessita;b) Halo diskusaun ho entidades relevantes;c) Prepara proposta hato'o Entidades kompetentes atu apresia no aprova;d) Hato'o proposta rekrutamentu ba Komisaun ba Funsun Pública;e) Implementa rekrutamentu no kolokasaun.
- 5) **Hadia'k jestaun no planeamentu kona-ba facilidade kuidadu saude atu garante qualidade kuidadu servisu saude primeiria no Sekundaria** no Konstro i uma foun ba Dotor/pesoal kuidadu saude sira, inklui ho konstrusaun uma foun ba sira ou asesiveis programa ruma ba aluga akomodasaun ruma ne'ebé asesiveis iha área sira ne'ebé besik ba facilidade kuidadu saude no halo **Desiminaun provisoens kona-ba qualidade servisu kuidadu saude iha nivel hotu-hotu no hadi'a koordenasaun no partisipasaun atu presta qualidade servisu kuidadu saude iha nivel hotu-hotu. Hadi'ak saude no bem-estar feto sira-nian hodi apoiu sira-nia asesu ba qualidade maternidade no servisu saude reprodutivu**

no edukasaun no Hadia'k saude labarik (inkluindo kobertura vasinasaun) no reduz mortalidade labarik no feto hodi apoiu, expansaun no manten qualidade no asesiveis servisu saude, ho nia programa asaun sira: a) Halo inventarizasaun tuir necessiddes;b) Prepara proposta ba PAA;c) Halo diskusaun ho entidades relevantes no kompetentes;d) Husu apresiasaun no aprovasaun;e) Implementasaun.

- 6) Reduz prevalese/prevalencia no insidensida ba mal-nutrisaun partikularmente entre populasaun no grupus vulneráveis, ho programa asaun sira maka: a) Halo sosializasaun ba comunidade ne'ebé hela iha area hospital hari'I ba; b) Prepara mos ho facilidades transportes;c) Hato'o ba entidades kompetentes; d) Husu aprovasaun;e) Implementasaun**

4.16.1.3. INKLUSAUN SOCIAL

C.1.3.1. Asaun Sosiál

Asaun sosiál katak movimentu ou asaun organizadu ida ne'ebá halao husi grupu ou ema balun atu halo mudansa sosiál. Servisu sosial ho objetivu ida atu eduka sosiedade ou comunidade atu hadook an husi kualker modu dezastre iha area sira ne'ebé fasil atu akontese dezastre naturais no insidentes ruma. Aleinde ne'e asaun sosial nudar parte ida atu ajuda comunidade sira iha situasaun risku no ema hirak ne'ebe vulneravel tebes iha moris lor-loron nian tantu ajuda umanitaria, ajuda sosiál no seluk bainhira ema ka ou comunidade ida hetan dezastre. Nune'e mos iha sorin seluk seluk asaun sosial mos asegura ba servisu funerariu publiku ne'ebe disponivel ba comunidade em jeral. Nudar ezemplu mak dadaun ne'e Governu municipal prepara hela kaixaun ba ema kbiit laek no preparadu hela iha nivel municipal nune mos ha karu funerariu. Hahu restaurasaun Independência iha 2002, sucesu nebe governu Timor leste halo ona,fo assistensia ba sidadaun kiak no mukit (pobres e vulneráveis) iha sociedade, hanesan prioridade nacional. Maske nune'e ,ema ida husi ema nain rua iha Baucau continua moris iha liña kiak nia okos, atribuisaun subsidio simples no apoiu seluk ba sidadaun sira kbiit laek,hatudu katak hadia ona nei-neik (substancialmente) familia barak nia moris. Iha tempo nauk,asesu edukasaun hanesan fatuk alseres (acesso á edukasaun e ao emprego serão as pedras basilares) nebe sei konduz ba Independência ekonómika. Ba tempo badak nebe vital iha Baucau,mak continua fo apoia ba laraik, feto sira nebe iha risku ba abozu,famílias kiak, idosos no grupos kbiit laek seluk. Hanesan mos Município sei fo apoio ba sira

nebe Luta durante tempo naruk no halo sakrifika ba ita nia Independência: mak hanesan veteranos ho nia familia nebe husu reconhecimento no assistensia financiamento nebe apropriado.

Desafio ba Munisipiu Baucau mak garantia ba nia sidadaun sira nebe kbiit laek liu, hetan apoiu durante ne'e, kontinua dezesevolve política ida hodi garantia hamenus ema nebe depende ba apoiu preferensia no partisipa aktivamente ba município moris.

C.1.3.2. Jestaun Risku Dezastre

La fasil atu implmenta programa risku dezastre, maibe mos ladefisil atu implementa mos. Maibe kuandu iha boa vontade ida ne'ebe aas maka konserteja ita sei rezolve kualker risku ne'ebe mosu iha rai Timor Leste, liu-liu iha Munisipiu Baucau. Jestaun risku katak motodulojia aprosimasaun ruma ho objetivu ida atu jere buat inserteza ruma ne'ebe maka akontese liga ba ameasas natureza, aticvidade korentes umana inklui oinsa mak atu valoriza risku, dezenvolve estratejia oinsa mak atu jere no halo mitigasaun ba risku ho kapasidade rekursu umanus. Estratejia ne'ebe bele foti mak muda/transfere risku ba ema seluk, evita risku no hamanus risku (mitigasaun). Munisipiu Baucau mos sofre perigu naturál oioin, hanesan bee-sa'e, bailoro-naruk, laloran aas, rai-nakdoko, mota bo'ot, rai halai, anin bo'ot. Matenek-na'in klimatolojia nian sira si'ik katak klima iha rejiaun ne'e sei bele sai manas no maran, hodi hamosu bailoro-naruk no udan boot liután ne'ebé la hatene tuir nia tempu, ne'ebé bele hamosu bee-sa'e iha fatin-fatin. Rai sira ho altitude baixa iha area sira ne'eb'e vulnerável tebetebes ba fenomenu mudansa klimátika, hanesan nivel tasi-been sa'e, erosaun kosteira no aho-ruin sira sai kamutis. Agora iha prova maka'as ne'ebé hatudu katak mudansa sira iha kondisaun tempu, ne'ebé iha relasaun ho mudansa klimátika, sei habo'ot possibilidade no intensidade ba dezastre naturais atu mosu iha rai-laran tomak. Paíz ne'e mós experimenta efeitos síklikus anomalia klimátika ne'ebe relasionadu ho El Niño/Southern Oscillation (ENSO). Inundasaun sei bele hamenus produsaun agríkula, halo aat infraestrutura, no liu-liu iha fatin sira be baibain mosu inundasaun, comunidade sira lakon hela-fatin no lakon riku-soi no meu-subsisténsia (buka-moris). Ba kazu sira bee-sa'e, komportamentu basias hidrográfikas asosiadu ho dezastre sira ne'ebé afeta ema nia vida no buka-moris. Habadak lia, comunidade sira sei falta koñesimentu no konxiénsia kona-ba perigu naturais, mudansa klimátika no adaptasaun, no preparasaun ba dezastre. Munisipiu tenke serbisu makaas ho Governu sentral no parseiru oi-oin ne'ebe iha programa Redusaun Risku Dezastre (RRD) uza prátika di'ak sira ne'ebé

mundu tomak aseita ona, atu tulun komunidadade rural sira oinsá atu hamenus impaktu hosi dezastre liuhosi kapasitasaun, edukasaun, no apoia fundu ki'ik. Iha nivél nasional no distritu, tulun ofisiais sira atu prepara-an ba emerjénsia sira ne'ebé sei bele mosu derepente liuhosi organiza formasaun ba jestaun risku dejastre. Halo Ezersísiu simulasaun iha nivel Munisipal atu lori hamutuk tiha ekipa sokorru sira nasional no lokal atu kompriende di'ak liután saida maka bele mosu durante eventu krize ruma no atu dezenvolve planu asaun hamutuk. Munisipiu ninia programa Redusaun Risku Dezastre (RRD) habo'ot kapasidade autoridade no komunidadade Munisipiu sira nian atu reduz risku dezastre no jere resposta dezastre liuhosi mekanismu sira tuirmai: Estratéjia – estratejia formal no tatiku, Mitigasaun – atu garante katak komunidadade sira iha kapasidade atu hetan informasaun liuhusi media (radiu no tv) atu oinsa mak halo mitigasaun/evita akontesimentu ruma relasionadu ho RRD; no Kapasitasaun – atu garante katak Munisipiu Baucau, parseiru sira iha nivél Munisipal no ho ONG lokal atu utiliza duni formasaun kona-ba resposta emerjénsia no preparasaun dezastre.

C.1.3.3. Asistensia Vulneravel

Halakon kiak no halo promosaun ba desenvolvimento social no mos faktore fundamental sai asaun administrasaun municipais. Programa desenvolvimento konaba asistêcia social no ajuda humanitária, ne'e la favorece liu iha konsertasaun ba esforços nebe ONGs no Igreja halo, kria komisaun koordenaun iha Municipal hodi estabrece estratégia ida fo solusaun ba situasaun sira ne'e. Iha koordenaun ho Ministério da Segurança Social, município sei realiza levantamento ba necessidades de apoio no akompanhamento ba grupos desfavorecidas iha populaun, mak hanesan idosos, deficientes no vitimas ba violêcia doméstica. Iha parceira ho ONGs no instituições religiosas ou entidade privadu hodi desenvolve no esforso ba konstrusaun fatin ou centros ba idosos no Centro de apoio ba deficientes, hanesan mos município fo apoio ba asaun Centro de apoio vitimas de violêcia doméstica nebe iha Baucau, ho nia sentido atu hadia presta servisu proporsional, tamba apoio no akompanhamento ba sidadaun sira.

Kria rede municipal ba protesaun – Hanesan preokupasaun ida ba komunidadade no município, nune'e sei identifika parcerios no kria estrutura funcional ida ba efectividade protesaun ba grupos kiik sira sai vitimas violêcia nebe ema la tau matan no iha seluk nia le'et.

C.1.3.4 Veteranus

Hanesan mos Município sei fo apoio ba sira nebe Luta durante tempo naruk no halo sakrifika ba ita nia Independência: mak hanesan veteranos ho nia familia nebe husu rekonhecimento no assistensia financiamento nebe apropriado. Konsituusaun Repúblika Demókratika Timor Leste (KRDTL), iha aritgo 11, hateten katak estadu fô valor ba Rezistencia. Konstituusaun determina katak Estadu tenke asegura protesaun espesial ba mutiladus funu, o an-kiak ho sira ne'ebé dependente hela ba ema sira ne'ebé dedika sira-nia moris tomak iha Luta ba Independência no soberania nasional no proteje ema hotu-hotu ne'ebé partisipa iha rezidência hasoru okupasaun estranjeira, bazeia ba Lei. Lei mos define tiha ona mekanimus hodi fô omenajen ba Eróis Nasionais.

Nune'e, Governu sei kontinua rekoñese valór ne'ebé ás tebes husi Eróis Nasionais, sei prezerva no selebra memória kona-ba Luta no sei halo buat hotu (ka providensia) atu sira hotu ne'ebé simu sakrifísius tomak hodi alkansa bein-komún (ka hotu-hotu nia di'ak), bele moris, agora, ho kondisoens nebé dignas, tanba País nia dignidade rasik mos depende ba ida ne'e.

C.1.3.5. Igualdade Jeneru

Feto ho mane iha direitu no obrigasaun ne'ebé hanesan iha aspetu hotu-hotu, iha moris família nian, kulturál, sosiál, ekonómika no política. Ida ne'e haktuir iha konvensaun internacional ba Direitu Sivil no Politika mos mensiona klaru kedas iha ne'eba. Nune'e mos KRDTL mos asegura tebes kona-ba fetu no mane iha direitu ne'ebe hanesan winhira halao servisu ruma tantu iha vida política, infraestrutura no seluk tan. Poder foti desizaun, rekursu humanu no finanseiru, importante tebes hodi promove igualdade jéneru ho efikásia. Aproximasaun Integradu Jéneru presiza aplika iha nivel aas liu iha planeamentu no koordenaun Guvernu hodi asegura katak liña ministériu sira hotu no institusaun estadu sira iha kapasidade adekuaadu kona ba igualdade jeneru, no fô fundu adekuaadu hodi halo promosaun igualdade jéneru. Reforma nasional ba administrasaun publika sei hadia responsabilidade, prestasaun no efesiénsia. Ida ne'e apresenta oportunidade atu introduz reforma jéneru ba iha administrasaun publika ne'ebe mak sei kustu-efetivu ba tempu naruk. Reforma setor publiku sei loke oportunidade hodi konsidera prinsipiu: 1) Equidade iha ne'ebe fetu ho mana hetan tratamentu hanesan, ho asesu hanesan no kontrola ba rekursu no benefisiu iha servisu fatin hanesan; 2) Asaun Afirmativa konaba asaun sira ne'ebe presiza foti hodi promove igualdade jeneru

hodi asegura balansu jeneru iha setor administrasaun publiku; 3) Pratika Sensivel Jéneru iha pratika rekursu humanu ne'ebé mak hatan ba nesisidade no intrese fetu no mane nian iha Funsau Publika, no asegura Zero Toleransia ba Violensia no Harasment; no 4) Empoderamentu fetu no mane iha planeamentu no prosesu foti-desizaun – promosaun/rekrutamentu ba fetu sira hanesan Diretor Jeral, Diretor Nasional, Xefi Departementu no Inspektor, PNTL no F-FDTL, negosiu, industria no entre sira seluk hodi asegura fetu nia partisipasaun iha nivel jestaun iha administrasaun setor publiku iha nivel Munisipal. Wainhira buat hirak ne'e hotu akontese ona, maka bele ona hamenus tipu violensia oi-oin hasoru fetu iha nivel area urbana Munisipál too area rural, Ezemplu mak: violensia domestika, violensia sexual, violensia ekonomia, kazu HIV-SIDA no seluk tan. Prosesu konstrusaun estadu importante tebes ba iha vida dezvoltamentu, atraves husi alokasaun igualidade jeneru iha seiotores importante sira hotu.

Setor ida ne'e mos nudar setor prioritário haktuir PEDN 2011-2030, tamba ne'e Autoridade Municipal Baucau iha period 2019 to'o 2023 halo esforsu maximu hodi halao estratéjias sira tuir mai:

- 1) Reduz prevalensia no insidensia ba violensia bazeia ba jeneru no krime seluk ba apoiu no dezenvolve programa/inisiativa ou estratejia ne'ebé promove sidade seguru hodi hela no servisu, ho ninia programa asaun sira maka :** a) Reduz kazu krimi no violensia, inklui kazu sira violensia bazeia ba jéneru, b) . Apoiu programa sosiál ne'ebé tarjeitu ba joven sira ne'ebé eis-prisoneiru atu reintegra sira iha sosiedade; c) Apoiu liutan programa sosiál no rekresionál/halimar ne'ebé fó tarjeitu ba segmentus ema vulneravel liu ba iha comunidade (joven, ema kiak nst).d) Fornese programa justisa/orgaun sira ba efetividade akuzasoens ba ema ofendido sira; e) Promove programa parseiru polisiamentu komunitariu **e) Koordena ho nasional no atóres sira-seluk atu promove igualidade jeneru no planeamentu responsive jéneru iha nivel municipál. Ho nia programa asaun sira maka:** a) Aliña estratejia Municipál ho programa/polítika nasional; b) Hametin papél ba grupu trabalhu jeneru municipál atu promove fetu sira-nia interesa iha planeamentu no orsamentu; c) Promove ambiente servisu ida ne'ebé favorável ba jeneru; d) Promove no apoiu fetu nia kresimentu iha administrasaun pública; e) Asegura partisipasaun fetu iha grupu trabalhu hotu-hotu iha nivel hotu-hotu iha Municipiu; f) Apoiu partisipasaun fetu ho-nia representasaun estrutura iha suco no aldeia.

- 2) **Enkoraja empoderamentu fetu liu-husi iniciativa no programa ne'ebé aumenta sira-nia konsiensia no oportunidade atu dezenvolve sira-nia an iha sociedade. Ho nia programa asaun sira:** a) Iha kolaborasaun ho seitor privadu no ONG's, atu fornese oportunidade mikrofinansas ou servisu finansiametu seluk, partikularmente ba fetu kbi'it laek iha área rurais; b) Fornese apoiu fetu iha lideransa inovasaun no empresáriu; c) Aumenta konsiensia ba jéneru iha eskola sekundariu no vokasionál sira.
- 3) **Suporta liberdade no seguransa fetu atu participa iha vida moris urbanas no rurais no Enkoraja empoderamentu juventude no iniciativa no programa desenvolvimentu, ho nia programa asaun sira maka:** a) Promove zero-toleransi ba violensia, partikularmentu violensia bazeia ba jéneru iha eskola sira ou feramentu seluk ruma ba instituisaun públika; b) Integra programa preventivu ba violensia bazeia ba jéneru no violensia doméstika iha kuríkulu edukasaun; b) Fornese apoiu ba vitima fetu sira iha violensia doméstika; c) . Kria epasu públiku ne'ebé seguru no hala'o levantamentou periódiku ba persepsaun fetu iha seguransa; d) Iha kolaborasaun ho seitor privadu no ONG's, fornese oportunidades mikrofinansas ou servisu finansiál seluk ba juventude; e) Inisia kampana abranje municipál atu aumenta partisipasaun juventude iha edukasaun primariu no sekundáriu; f) Fornese apoiu kareira liu-husi ESTV ou hanesan orgaun seluk atu identifika oportunidades empregu ba juventude iha seitores públiku no privadu.
- 4) **Apoiun provisoens ba qualidade servisu inklusaun sosiál liu-husi estratejia no programa ne'ebé inkusizu efesiensia no efetividade no Apoiu comunidade afetados ba dezastre ho programa no servisu kuidadu sosiál ne'ebé bele ajuda sira atu rekopera no gaña subsistensia moris, ho nia programa asaun sira maka:** a) Fornese pagamentu tuir tempu ba membrus comunidades hotu-hotu ne'ebé serve-ona ba hetan subsidiu ba idade pensaun idozus; b) Fornese pagamentu tuir tempu ba membru comunidade hotu-hotu ne'ebé deficiente serve-ona ba hetan pensaun subsidiu; c) Fornese pagamentu tuir tempu ba membru comunidade hotu-hotu ne'ebé serve-ona atu hetan subsidiu pensaun veteranus; d) Fornese apoiu no servisu funerariu; e) Kalkula estragus no soin lakon sira tamba deit iklima noo dezastre relasiona ho iklima; f) Kalkula estragus no soin lakon sira tamba deit iklima noo dezastre relasiona ho klima; g) Identifika comunidades no estudantes ne'ebé hela iha risku aas ba dezastre naturais.

4.16.1.4. DESENVOLVIMENTO MEIO-AMBIENTE

4.17.1. Konservasaun Rai no Ailaran

Konservasaun katak preserva ou proteje. Tanba Munisipiu Baucau iha nia area florestas ne'ebe okupa area bo'ot liu ho nia luan 132.380 ha, existe iha Territorio Municipio Baucau no eziste iha sistema natural konaba floresta de mangal, floresta ba klima maran ho species mistas no uniku, no floresta humida husi parte foho, hatudo nia diversidade ne'ebe bo'ot. Ho estragos de florestas ne'ebe akontece sai preokupasaun bo'ot ne'ebe presisa hola medidas serios hodi bele resolve asunto ne'e. Iha parte sira ne'ebe aas hetan kalidades ne'ebe boot ba valor komercial hanesan; Ai-Teka, Ai-Naa, Ai-Kameli, Ai-Saria no Rota. Iha mos potensias florestal iha fatin rua ne'ebe la hanesan, ida husi parte foho ho luan 5229 ha no 111238 ha iha parte tetuk. Husi ne'e Munisipiu Baucau ba oin tenke iha planu adekuaudu atu halo preservasaun ba rai no Ailaran tamba rai sei fo benefisiu bokur ba agrikultores sira atu kuda ai-han entantu ailaran sira fo mahon hodi preserva udan been atu nune'e Munisipiu Baucau labele hetan ka sofre bailoron naruk hodi fo kauza ba animal sira mate. Estudu ba fauna balun ne'ebé halo dezde Timor-Leste hetan independensia konsentra liu ba manu-fuik sira. Fauna sira seluk iha rai maran no tasi nian seidauk iha estudu didi'ak. Limitasaun sira mak inklui orsamentu, disponibilidade rekursu umanu no kapasidade tékniku, sei falta lei ne'ebé regula area protejida, presiza mekanizmu ba implementasaun ne'ebé forti liu no kestaun kona-ba na'in ba rai. Degradasaun Floresta. Kuze prinsipál ba lakon maka'as iha floresta mak utilizasaun ai-sunu hanesan fonte prinsipál ba tein.

Promove ambiente ida hodi permite no prátika kona-ba dezvoltimentu sustentável iha area urbana, establese grupu tekniku servisu ba elaborasaun planu ho partisipantes husi setores diferente (ekonomia, agrikultura, uma-kain, planeamentu nst.) Aumenta alinamentu planeamentu municipál, programa no estratejia ho hirak ne'ebé iha governu ba iha nivel hotu-hotu, realiza inventarizasaun rai hodi garante efetividade no efisiensia no jestaun ba rai. Koordena ho Governu Nasionál, atu identifika no mapamentu ba soim propriedade, distingue entre área protejidus, no propriedade soim privadu no públiku liu-husi sistema baze GPS ba levantamentu kadastrais no mapamentu.

Iha koordenaun ho lina Minísteriu ou agensia relevante seluk, atualiza informasaun iha sistema kadastrais atu fasilita no aumenta efisiensia iha registrasaun propriedade no nain ba rai. Identifika no mapamentu rai disputa iha klasifikasaun rai nudar rai estadu/públiku (ez. Reklamasan privadu iha área protejidu nst.). Iha kazu kona-ba infrastrutura dezvoltimentu ruma (bee mos, estrada rurais, espasu públiku nst) nee'ebé koa liu-husi rai privadu rasik, koordena ho governu nasional atu fornese eskema kompensasaun tuir enkuadramentu

legais. Dezenvolve no implementa regulamentu atu proteje áreas florestal no proteje biodiversidade, flora no fauna iha teritoriu Munisipiu tomak tanba hirak ne;e nudar rikezas naturais munisipal nian.

4.17.2. Biodiversidade (Bee no Tasi)

Ekosistema área protejida sai hanesan parte integral hosi estratéjia atu hasoru proridade fundamental ba jestaun ambiente ne'ebé sustentável, rekursu naturál no prosesu laran hela. Ekosistema Bee-lihun/kolan no Bee-moos. Munisipiu Baucau iha sistema mota prinsipál hamutuk 6 maibé oituan los mak bee sulin durante tinan tomak. Sistema mota sira ne'e inklui area balun ne'ebé potenciál ba basia hidrográfia. Rekursu bee sira la utiliza ho di'ak tanba maioria hosi sistema irigasaun no rezerva la fungsional. Bee-lihun ne'ebé significante liu mak Bee-lihun Bahamori, Buibau no seluk tan no Bee matan hamutuk mais ou menu ruanulu resin mak eziste iha Munisipiu Baucau.

Munisipiu Baucau iha nia tasi ne'ebe beleza tebes hodi atrai ema estranjeiru, maibe presija atu konserva didiak. Kontribuisaun ba koordenaun no implementasaun ba programa no atividade ne'ebé fo apoiu ba utilizaun sustentável ba rekursu tasi no konsersaun ba biodiversidade iha area jurisdisaun tasi Baucau nian; Halo promosaun no fo apoiu ba comunidade lokál kona ba desenvolvimento no implementasaun husi planu no akordu ba biodiversidade lokál; Fo protesun no konsersaun ba biodiversidade no rekursu tasi liu husi haktuir mekanismu konsersaun tradisionál no kulturál ne'ebé relasiona ho biodiversidade no fasilita mekanismu rezolusaun disputa tradisionál hodi hetan solusaun ba disputa lokál ka problema ne'ebé relasiona ho biodiversidade no rekursu tasi iha sira nia jurisdisaun, iha sirkunstánsia ne'ebé adekua no ho koordenaun no kooperasaun ho Ministériu relevante sira ne'ebé iha responsabilidade ba biodiversidade tasi nian. Atrai investimentus iha projeitu sira ne'ebe relasiona ba agroflorestasaun atu atinji tarjeitu nasional ba biodiversidade global. Iha área bee sae no ra taka investe projeitu mitigasaun (ez. Projeitu restorasaun Mangrove, fatin gabion, fatuk masonry no projeitu kontrola rai halai) no aumenta konsiensia ba importansia restorasaun ambiente.

4.17.3. Kontrola Populasaun no Hasae Konsiensia Publiku

Atu kontrola populasaun kona-ba meu ambiente iha Munisipiu maka, presija aumenta rekorzu umanu atu nune'e bele halo sensibilizasaun ba iha comunidade iha Munisipiu laran tomak kona-ba oinsa atu hasae comunidade nia konsiensia hosi preserva meu ambiente. La fasil atu kontrola comunidade ba proteje area protejidu ambiente nian, tamba nee importante liu mak oinsa Munisipiu bele esforsu atu socializa informasaun kona-ba ambiente nian bebeik atu nune too tempu ruma comunidade sira mak sei sente no preokupa rasik katak sira mak nain duni area protejidus sira. Atu atinji too metas ba comunidade nia konsiensia, presija iha koordenasun, monitorizasaun husi partes relevantes hotu atu nune'e bele sukat too ona iha neebe comunidade nian konsiensai ba iha area biodiversidade sira, sunu rai, tesi ai no seluk tan. Promosi konsiensia dezvoltimentu ambiente (ez. Protesaun biodiversidade, uza enerjia mos, resiklajen nst). Sistema Atensaun Sedu instala ona iha mota ninin sira hanesan: Seiçal, Mulia, Samalari Baguia, Atelari, Tequinomata, Larisula, Samalari Baucau ihabaze mapa GIS hatudu áreas ne'ebé iha risku ba inudasaun, rai-monu nst, produs no atualizadu ona. Promosi konsiensia dezvoltimentu ambiente (ez. Protesaun biodiversidade, uza enerjia mos, resiklajen no iha koordenasun ho parseirus, akademia no instituisaun peskijador promove peskija no kestaun projeitu inovativu iha kestaun sira ne'ebe relasiona ho iniciativa ambiente amigavel no projeitus.

Iha setor meio ambiente ita Autoridade Municipal Baucau hakarak hafurak konsidaun ambiente ida ne'ebe komfortavel no diak, tamba ne'e husi tinan 2019 até tinan 2023, ita halo esforsu liu husi kapasidade orsamental ne'ebe iha atu halao estratéjias prioritarios iha area ida ne'e hahu husi 2019 até 2023, ho estratéjias no programas tuir mai:

- 1) Apoiu dezvoltimentu no elaborasaun Planu Mestre atu kria sidade ne'ebé mais kompakta no eficiente no Aumenta alinamentu planeamentu municipál, programa no estratejia ho hirak ne'ebé iha governu ba iha nivel hotu-hotu, ho nia programas ba asaun hanesan tuir mai:**
 - Define ambitu servisu no elabora termu referencia ba grupu spesilista ne'ebé bele dezvoltive Planu Mestre Municipal;
 - Establese grupu tekniku servisu ba elaborasaun Planu Mestre ho partisipantes husi setores diferente (ekonomia, agrikultura, uma-kain, planeamentu nst);
 - Rekoilha informasaun nesesariu (dadus desagregadu bazeia ba idade no jeneru, estratejia, projeitus, política) husi setores hotu iha nivel hoto-hotu. Informasaun hirak ne'e presija atu elabora planu integradu jeral local;
 - Revizaun Estratejia Desenvolvimentu Municpál ne'ebé eziste, kumpriende/entende kontestu planeamentu municipál no alina ho tékniku spesifiku kona-ba Planu Mestre;
 - Elabora Planu Mestre, produs relatoriu

ne'ebé presija, dezeńu, mapa no regulamentus ba uza rao, altura konstrusaun,, densidade residencia, provisaun transporte públiku, espasu públiku, rai agrikultura, elementus dezeńa urbanas ho padraun nst; f) Inicia enkontru konsultivu ho komunidadade no parte interessada seluk atu konsulta konaba esbosu Planu Mestre; g) . Establese prosedura/enkuadramentu monitorizasaun no evaluasaun integradu ba implementasaun Planu Mestre; h) Halao enkontru koordenesaun ho lina Ministeriais no seitor relevantes sira, deskute espesifiku dezeńvimentu infraestrutura/projeitu boot ne'ebé sei koa liu-husi Municipiu.

- 2) Realiza inventarizasaun rai hodi garante efetividade no efisiensia no jestaun ba rai no** identifika no atualiza statuta nain ba rai iha nivel municipal, ho nia programa sira ba asaun hanesan : a) Hala'o analiza/mapamentu spatial ba uzo rai teritoriu uza sistema baze GIS; b) Hato'o ba diskusaun ho entidades kompetentes, submete ba apresiasaun no aprovasaun no Implementasaun; c) . Koordena ho Governu Nasionál, atu identifika no mapamentu ba soin propriedade, distingue entre área protejidus, no propriedade soin privadu no públiku liu-husi sistema baze GPS ba levantamentu kadastrais no mapamentu; d) Iha koordenesaun ho lina Minísteriu ou agensia relevante seluk, atualiza informasaun iha sistema kadastrais atu fasilita no aumenta efisiensia iha registrasaun propriedade no nain ba rai; e) Identifika no mapamentu rai disputa iha klasifikasaun rai nudar rai estadu/públiku (ez. Reklamasan privadu iha área protejidu nst.); f) Iha kazu kona-ba infraestrutura dezeńvimentu ruma (bee mos, estrada rurais, espasu públiku nst) nee'ebé koa liu-husi rai privadu rasik, koordena ho governu nasional atu fornese eskema kompensasaun tuir enkuadramentu legais. Koordena ho governu nasional ba adosaun no implementasaun tuir rekoinesimentu padraun nasional no internacional iha planu no asaun ambiente sustentavel (ez. Protesaun ba biodiversidade, adaptasaun mudansas klimatikas, nst), hametin kapasidade iha nivel lokal atu responde ba dezastre naturais, no hamenus impaktus ambiente urbanas no identifika área sira iha municipiu ba risku aas ba dezastre naturais. Ho nia programa asaun hanesan tuir mai: a) . Hala'o enkontru koordenesaun ho MAF and ajenis seluk ne'ebé lidera política mudansa klimatika no estratejia iha Timor Leste no dezeńvolve planu asaun lokal ba implementasaun adaptasaun mudansas klimatika no sasukat mitigasaun sira; b) Establese regulamentu forte ba konstrusaun no dezeńvimentu ne'ebé akontese iha área sira ne'ebé riksu aas ba dezastre naturais. (ez. Área Rai monu ou tahu tun); c) . Harii kapasidade funsionáriu municipal ba kestaun adaptasaun mundansas klimatika no sasukat

mitigasaun; d) Sosializa mekanizmu responde dezastre naturais entre comunidade ne'ebé hela iha área sira ne'ebé risku aas; e) Identifika no mapamentu iha GIS ba área taka rabat ba dezastre (bee sae, rai halai nst); f) Iha área bee sae no ra taka investe projeitu mitigasaun (ez. Projeitu restorasaun Mangrove, fatin gabion, fatuk masonry no projeitu kontrola rai halai) no aumenta konsiensia ba importansia restorasaun ambiente; g) Instala sisema atensaun sedu iha mota sorin-sorin iha nivél municipal no Establese sentru evakuasaun.

- 3) Promove konsiensia dezvoltimentu ambiente (ez. Protesaun biodiversidade, uza enerjia mos, resiklajen nst), promosaun ba inovasaun ambiente amijavel no konfortavel halao qualidade elevada. Ho nia programa asaun sira maka:**
- a) Hasae konsiensia konaba meio ambiente ho asaun amigavel/Ex. Halai ho bicicleta nsst; b) Identifika manan nain lider komunitariu ne'ebé servisu iha Municipiu atu apoiu asaun ambiente amigavel no fô sira oportunidade atu lidera planu asaun munisipiu balun iha ambiente; c) Iha koordinasun ho parseirus,, akademia no instituisaun peskijador promove peskija no kestaun projeitu inovativu iha kestaun sira ne'ebé relasiona ho iniciativa ambiente amigavel no projektus; d) Replika susesu projeitu eko-amigavel/ iniciativa liu-husi areas diferente iha Municipiu.
- 4) Dezenvolve programa no eskema ba reforestasaun no Proteze Rekurzu Bee ho qualidade konsumu no Reduz estragus sira liu-husi kontrolu diak dezastre naturais no Proteze area florestasan sira desiganada. Ho nia programa asaun sira maka: a) .** Identifika áreas ne'ebé bele sujeita ba deforestasaun; b) Investe no promove reforestasaun ba rai ne'ebé seidauk kuda ai-oan; c) Atrai investimentus iha projeitu sira ne'ebé relasiona ba agroflorestasaun atu atinji tarjeitu nasional ba biodiversidade global; c) . Hasa'e kapasidade comunidade no funsionariu municipal kona-ba agroflorestal; d) Dezenvolve polítika no planu ba irigasaun; e) Harii moru/bronjong ba kontensaun inundasaun, terasu ba mota lolon no rekurzu bee mos;f) Dezenvolve no instala sistema atensaun sedu no monitorizasaun iklima atu ajuda hamenis impaktus no adapta ba variaveis iklima; g) Dezenvolve no implementa regulamentu atu proteje áreas florestal no Proteje biodiversidade, flora no fauna.

4.16.1.5. KULTURA NO PATRIMONIO

4.16.1.5.1 Kultura no Patrimonio Munisípiu

Establese Centro Cultura, centro ba ciência, biblioteca, teatros no museu municipal. Konforme previsto iha PEDN 2010-2030, Baucau assume papel importante nebe diak (destaque) ba Kultura Nacional, nebe funsiona hanesan Centro Regional ba Cultura iha país. Iha âmbito ida ne'e município tenke kria estrutura nebe adekuaado ba promosaun kultura, entre sira ne'e, refere liu ba konstrusaun Cine-Teatro ida iha Municipal, no hari iha Baucau Vila, inklui Museu no Arquivo Históricu Municipal.

Município tenke realiza servisu ida kompleto (trabalho exaustivo) ho klasifikasaun real (classificacao de imóveis), hamutuk ou fatin baseia termos nebe definidos iha diploma legal, especificamente aprovado ba efeito ne'e, promove no participa liu husi celebraun protokol ho entidades pública ou cooperativas, iha konsersaun no rekupersaun ba património iha áreas klasifikadu preserva nia heransa kultural, nudar paisagen no urbanistiku (paisagístico e urbanístico).

Hametin no organiza, manten actualiza inventário ba património kultural, urbanístico no paisagístico nebe existe iha área município promove aspektos kulturalis próprio Baucau nia no grupos etnis nebe integra iha território, nune'e bele identifika ba nia tradisaun no kustumes no inklui arquitetura tradicional, fo ksolok liu programas esfisifiku konaba nia konsersaun no continuidade.

Gere museu, edificios no fatin klasificado, nebe define baseia termos de lei iha nia articulaun ho Ministério do Turismo no inklui Ministério da Agricultura e Pescas. Identifika no apoio ba atividades no projetos ba interesse municipal no ba agentes kulturalis não profissionais kria programa de incentivo no apoio ba actores no ba agentes kulturalis, mak individu sira (artistas) ou kolektividades/asosiasaun kultural. Partikularmente tenke kria relasaun ida ho grupo musikais no dança tradicional (tebedai) fo apoio ba nia konstitusaun formal no bele fo subsidio ba sira nia actividades konaba promosaun turismo no valor kulturalis no étnikus iha município. Apoio konstrusaun no konsersaun ba equipamentos kulturalis iha âmbito municipal ou komunitário hanesan espasu ba exhibisaun kultural, fatin ba espektáculos no cine-teatro, ho seluk tan.

4.16.1.5.2. Parke no Arte Kultura Munisipiu

Estabelese vizaun, misaun, no planu asaun turizmu ba parke Foho Matebina, Ariana no parke sira ne'ebé mak eziste iha Munisipiu Baucau, inklui foho sagradu Baucau nian no destinasan turizmu ne'ebé ikónika liu. Governu sei etabelese kuadru legál ida hodi bele garante protesaun ba rekursu florestál sira no esplorasun industriál rekursu hirak ne'e nian, ba finalidade komersiál sira. Iha prátika lubuk boot ida ne'ebé halo parte iha ita-nia ekonomia kriativa, hanesan soru-tais, halo estátua, dezeńu no pintura, design, múzika, representasaun no aspetu hotu-hotu husi produsaun teatru nian, dansa, sinema, produsaun rádiu no televizaun, eskrita, publikasaun no publisidade. Prátika sira ne'e hotu uza kriatividade no koñesimentu kulturál sira atubele hetan rendimentu no rikeza. Governu rekoñese katak importante dunik atu prezerva ita-nia patrimóniu arkitetóniku, liuliu Uma Lulik – uma sira ne'e maka sai hanesan fatin iha ne'ebé comunidade hala'o parte barakliu-husi sira-nia moris. Governu sei aprova no implementa Lei Patrimóniu Kulturál ida, hodi bele proteje, prezerva no hadi'a patimóniu kulturál, liuliu patrimóniu arkitetóniku tradisionál no parke sira iha Munisipiu Baucau.

Parte hirak ne'e sei sai zona turistika iha Timor Leste ho tasi ibun ne'ebe tropika no furak hatudo mos panorama foho-lolon ne'ebe atraiente fo vontade ba viajante hodi halo sira nia aventura, hodi apresia mos arquitetura portuguesa, historia no cultura konaba natureza local.

Domínio ida ne'e mos importante ba comunidade nia moris especialmente ba foinsae sira tantu mane no feto oinsa atu desenvolve sira nia talentu no badaen iha area oioin tantu desportivu, arte nomos hasae sira nia abilidade no kapasidade iha parte ida ne'e hodi bele compete iha eventu oioin tantu Lokal, Nasiona no Internasiona no ao mesmo sai nudar parte ida oinsa sir abele asesu ba ba kampu servisu nian tuir ida idak nian area. Tamba ne'e, Autoridade Municipal Baucau halo esforsu ba future atu bele hatu'ur estratéjias prioritárisu iha parte ida ne'e ho ninia programa hanesan tuir mai:

- 1) Desenvolve Edifisu Sentru Kultura iha Nivel Autoridade Municipal Baucau ao mesmo tempu **konstrui estradas no pontes foun ho qualidade iha áreas urbanas e rurais, ho modu atu hadiak konektividade no movimentu ema no sasan iha estasaun hotu-hotu tuir padraun dezeńu projeitu no estruturas hodi salvaguarda sosiais no ambiente, ho nia programa asaun sira: a) Garante katak sentru kultural kompleta ho ekipamentus kultural tuir kultura orijin munisipiu Baucau; b) Fornese Muzeu no Artes**

Zenatus nee ho ekipamentus ne'e uza durante resistensia; c) Konstrui seegmentu estrada foun ho sistema drainagem ne'ebé adekuadu.

- 2) Promove kultura lokal nu'udar identidade original hodi mantein unidade nasional, ho nia programa asaun: a) . Identifika hikas valor kultural sira iha comunidade;b) Konserva no assegura valor sira ne'ebé pertinente; c) Haklaken ba foinsae sira; d) Assegura no perserva liuhusi expozisaun no eventus seluk.
- 3) Identifika no promove eransa kultural ne'ebé beiala sira husik hela hanesan uma lisan, lian inan,uzus kustumi tradisional, ho programa asaun sira: a) **Buka meios adekuadas atu preserva no konserva; b) Presija halo promosaun liu husi eventus expozisaun no iha miseum sira; c) Sempre haklaken ninia valor ba foin sae sira.**
- 4) Estabelece, desenvolve no promove fatin ba arte no kultura nudar centro ba desenvolvimentu valor kultural no patrimonial ne'ebé viável , ho folin preservadu, ho programa asaun sira maka: a) **Identifika fatin ba estabelecimento no desenvolvimentu; b) Halo diskusaun ho stakeholders no entidades relevantes; c) Submete ba apresiasaun no aprovasaun Governu lokal; d) Implementa.**

4.16.1.6. Desenvolvimentu Juventude no Desportu.

Domínio ida ne'e mos importante ba comunidade nia moris especialmente ba foinsae sira tantu mane no feto oinsa atu desenvolve sira nia talentu no badaen iha area oioin tantu desportivu, arte nomos hasae sira nia abilidade no kapasidade iha parte ida ne'e hodi bele compete iha eventus oioin tantu Lokal, Nasional no Internasional no ao mesmo sai nudar parte ida oinsa sir abele asesu ba ba kampu servisu nian tuir ida idak nian area. Tamba ne'e, Autoridade Municipal Baucau halo esforsu ba future atu bele hatu'ur estratéjias prioritárisu iha parte ida ne'e ho ninia programa hanesan tuir mai:

- 1) **Fornese oportunidades ekuidade ba dezvoltamentu potenciais juventude nian. Ho nia programas asaun sira hanesan tuir mai:** a) Kria juventude Hub nudar espasu inovativu comunidade ba juventude; b) Iha kolaborasaun ho seitor privadu no doadores seluk hodi fonese apoiu ba negociante juventude liu-husi fundus dedikadus/premiu ne'ebé apoiu ba emperezariu juventude

atu lansa no desenvolve empresas pekena/kiik-an no natoo iha Municípiu.hotu-hotu, feto no mane, iha municípiu atu priense no inspira lolos ba malu, fornese espasu/fatin servisu ba emperezariu juventude, programa no professionals; c) Fornese sentru rekreaun multifunsaun sufisiente ou desportu ba juventude atu atende no engaija no promove eventos kultural juventude.

4.16.2 PILAR DEZENVOLVIMENTO INFRASTRUTURA

4.16.2.1. Estrada no Ponte

Iha tinan lima mai Munisipiu koko atu hala'o programa investimento ba estrada no ponte nebe'e liga ba iha Posto Administrativu no Suku no aldeia, atu aktualiza no melhora ita nia sistema, nebé luan, kona-ba estradas urbana, rurais, nuné mós atu garante katak sei halo manutensaun nebé di'ak ba rede estradas ne'e. Konstrusaun, reconstrusaun ou beneficiação ba estradas rurais nudar meios ida atu halo diak/melhorar estrada no ponte importantes liu, nebe liga ba comunidade isolado no ba comunidade nebe ho konsentrasaun bo'ot, Município tenki hari kondisaun hodi conserva no manutensaun ba estradas nebe iha, reconstrusaun no loke estrada foun, hodi atende diak ba sidadaun no komunikasaun ba territorio laran tomak. Fo karateristika geomorfologika no klima iha Timor Leste, densidade udan ben nebe bo'ot no iha tempo badak bele hamosu acidente (precipitação em elevadas quantidades e por períodos curtos e o acidentado do relevo), konaba kuidados ba manutensaun no konsersasaun ba estrada rurais hanesan importânte no fundamental. Fo efectividade no possibilidade ba manutensaun via estrada sira ne'e, absolutamente precisa tebes kria equipa municipais ba cantoneiros. Equipa ida ne'e, namkari ba via komunikasaun hot-hotu,hela hanesan responsabilidade individual ba konsersasaun diak, nebe defini ba via ho nia kuidadu, hodi asegura ba nia qualidade no segurança ho servisu nebe la sura nia kolen (inestimável) ba sidadaun sira usa ho kuidade no sai nain. Fo apoiu financeiro envolve iha pagamento de salários funcionário sira ne'e, sei fo impakto positivo ba nível distribuisaun rendimento (renda) ba território tomak, fo beneficio ba número familia nebe konsiderá no simultaneamente permite redusaun ida ba gastos konaba manutensaun de obras no reconstrusaun husi maneira seluk ho Município konaba estragos nebe lalais ba via komunikasaun nebe laiha kuidadu.

Rede viária de âmbito municipal, Município tenke asegura manutensaun adekuaudu ba estrada no loka estrada foun nebe liga entre Município - Posto Administrativo, Posto Administrativo – Suco no Suco - Aldeia. Potencia bo'ot ba desenvolvimento Baucau ho nia posisaun geografikamente (geoestratégico), sai centro ba regiaun leste iha país. Konforme previsto iha PED 2010-2030, estrada parte kosta norte (costeira do norte) nebe mak liga Dili ba Lospalos, sei rehabilita, atinji tuir padraun internacional no halo luan ba via sempre iha possibilidade. Via hirak ne'e sei sai korredor bo'ot ba kosta Norte, permite ba movimentasaun transporte ba-mai sai bo'ot no diak ba merkadoria, sei fo asesu ba vias husi kosta nebe liga ba aldeia isoladu liu iha foho no ba area remotas.

PEDN 2010-2030 hare hanesan ba reabilitasaun ba estradas rurais hotu-hotu, estandar minimu to'o 2015, servisu ne'e sei realiza husi empresario lokal no uza servisu nain(mão-de-obra) husi rai laran, ne'e significa katak aumenta empregu rural no re regional.

Konaba estrada nebe liga husi Munisipiu ba Posto Administrativo, ho nia importânsia ba movimentasaun ba pasageiros no merkadoria (em termos de fluxo de passageiros e mercadorias), sai mos hanesan via principal ba asesu municipio vizinho, sei bele beneficio diak ba obras no engenharia nebe ajuda diak ba sirkulasaun de veículos, no fo atensaun lalais ba ema nebe la pasiensia,liu husi estrada foho lolon,tamba kondisaun la rai hanesan. Simultaneamente, via ida ne'e importânte atu atende no asesu ba regiaun parte foho nebe potencial ba turismo, sai nudar beleza ba regiaun nebe liu husi nia panorama,nune'e bele hari infraestrutura ho tipo miradouro no kareta para fatin, no fatin ba merenda. Sirkulasaun veículos ba pasageiros no merkadoria hanesan elemento ida nebe potencial ba komersio,negócio,servisu no ba turismo, ba ida ne'e investimento hatudu beneficio nebe bo'ot no sirkulasaun ba – mai (transversais) .

Servisu Munisipais Obras Publikasidentifikadu ona total estrada rurais no urbanas iha Munisipiu Baucau tuir nia klasifikasaun kondisaun. Total estrada ne'ebe identifikadu iha area rurais hamutuk 474 KM. Husi total estrada ne'e, kalsifika ba kondisaun parte hat (4) mak: a. Kondisaun Diak hamutuk 105.7 KM (22.30%); b. Kondisaun Nato'on hamutuk 104.6 KM (22.07%); c. Kondisaun At hamutuk 182.7 KM (38.54%); no d. Kondisaun At liu hamutuk 81.0 KM (17.1%). Estrada urbanas hamtuk 53 KM, no Pontes hamutuk 11 unidades iha area rurais.

Área Urbanas, Dalan no nia ordenamento (Ruas e arrumamentos) – Konaba sistema jestaun nebe diak iha aspasu urbano partikularmente tenke fo atensaun ba planeamento urbano(traçado) no kria dalan no nia ordenamento(ruas e arruamentos), tuir forma ida ne'e sei define

klaru alvu ba desenvolvimento no konstrusaun habitasional. Município mos tenke hari equipa ida atu defini naran ba fatin iha area urbana(toponímia ba artérias urbanas) iha akordu tuir tempo no figura ba interese historia regional no nacional.

Entre asaun seluk atu lori efeitos,hanesan tuir mai ne'e :

- Melhoramentu ba asesu iha Baucau Vila (centro, liu-liu ba aeroporto)
- Melhoramentu ba asesu nebe iha ligasaun entre Vila Antiga no Vila Nova (Planalto);
- Kria área ida ba kareta para fatin parte tasi ibun;
- Kria estasionamentu iha Nivel Munisipal liu-liu iha area geografia Posto Baucau vila nian
- Kria sistema ida ba transporte nebe liga Aeroporto-Baucau (Planalto - Vila Antiga –Praia);
- Recuperasaun ba edificio (vulgo alfândega) iha tasi ibun ba apoiu aktividade turística, (terminal transporte ba estabelecimentos hoteleiros).
- Rekualifikasaun ba via ligasaun husi tasi ibun mai Vila Antiga –zona da Pousada;
- Rekualifikasaun ba rede nebe la inklkui,nune'e bele halo luan tan ba fatin sira ema liu ba-mai;
- Reabilitasaun geral ba rede geral iha ona; Kria ba formas foun,hodi permite ba ligasaun foun sira;
- Habo'ot rede sekundaria, permite ba fatin foun hodi liu ba-mai,através ba fatin do'ok no besik (actualmente fatin hirak ne'e fo atendimento ladun diak (actualmente são deficientemente servidos);
- Preve ba future okupasaun sei liu husi rede ida ne'e (Previsão de futuras ocupações a partir desta rede; Rekualifikasaun ba terminal rodoviário – iha vila nova. Asuntu iha leten,Baucau Vila tenke fo prioridade ba konsolidasaun iha área planalto vila Nova nudar centro funcional ba cidade.
- Melhora liu-tan ponte sira ne'ebe ligasaun husi Munisipiu ba Posto Administrativus no husi Posto Administrativus ba suku sira. Hare'e ba prioridades iha parte ida ne'e hanesan deskreve iha leten, maka Autoridade Municipal Baucau ba future tantu ba kurtu, médiu no longu prazu sei hatu'ur estratejia no programa sira tuir mai:

- 1) **Konstrui estradas no/ou pontes foun ne'ebé qualidade iha em áreas urbanas e rurais, ho modu atu hadiak konektividade no movimentu ema no sasan iha estasaun hotu-hotu tuir padraun dezeńu projeitu no estruturas hodi salvaguarda sosiais no ambiente, ho programa asaun sira hanesan: a)** . Halo levantamento no identifikasaun; b) Halo BoQ no desenho;c) Halo Konsultasaun no koordenasaun ho entidades kompetentes; d) Submete ba apresiasaun no aprovasaun; e) Konstrui segementu estrada foun ho sistema drenagem ne'ebé adekuadu.
- 2) **Rehabilita Estrada no/ou ponte ne'ebé eziste iha áreas urbanas no rurais ho maneira atu hadia konektividade no movimentu ema no sasan iha estasaun/fatin sira hotu tuir padraun nasionais no estruturas hodi salvaguarda sosiais no ambientais ho programa asaun sira: a)** Halo levantamento no avaliaasaun ho firmeza ba Estrada no ponte ne'ebé atu hadia; b) Halo desenho no BoQ; c) Proposta orsamentu adekuada; d) Submete ba PAA kada tinan; e) Submete ba apresiasaun no aprovasaun husi Governu; f) Implementasaun.
- 3) **Implementa prátika operasionais ba apoio adekuada hodi garante katak Estrada ou ponte foun ne'ebé eziste on abele priense tuir padraun sira estrada nasionais, espesifika teknika no estimativa kustu; ho programa asaun siramak: a)** 1. Garante manutensaun periódika ba estradas no pontes rurais no urbanas (inklui halo limpeza ba estradas sira ne'ebé rai monu, etc.) ho baze ba padraun estradas ne'ebé eziste, espesifika técnicas no kustu estimativas; b) Hamoris no atualiza iha sistema GIS iha estradas rurais no urbanas ne'ebé presija rehabilita, konstrui no/ou manutensaun deialhu iha asesu, kondisoens no técnicas espesifika ba rehabilitasaun ou konstrusaun; c) . Kria ou estabelese lista/modelu kriterius verifikasaun bazeia ba indikadores atu simplifika no priortiza investimentu estrada ho baze kondisoens no asesibilidade ba estrada ne'ebé eziste.
- 4) **Dezenvolve kapasidade pessoal técnicas local konaba konstrusaun no manutensaun estradas no pontes rurais ho efikas no eficiente, ho programa asaun sira mak: a)** Identifika ho profunda kada area ne'ebé necessita formasau; b) Prepara planu no programa formasau; c) Submete ba diskusaun ho entidades kompetentes; d) Submete ba apresiasaun no aprovasaun husi entidades kompetentes local nomos nacional; e)Implementasaun.

4.16.2.2. Bee Mos no Saneamentu

Hadi'a qualidade vida populasaun sira hotu iha iha area urbana no rural munisipal, signifika katak tenke proporsiona ba populasoens tomak facilidades hanesan, bee mós, kondisoens sanitárias, liuliu kanalizasaun ho tratamentu esgotus. Ba ida ne'e, Munisipiu asume kompromisu atu hala'o desenvolvimento sektór ne'e, hodi kria kondisoens para halo regulamentu munisipal kona-ba utilizasaun bee no saneamentu báziku; rehabilita instalasoens bee no redes saneamentu ne'ebé iha area urbana munisipal nian, konstroe instalasoens foun ba bee no redes saneamentu iha area urbana kapital munisipal no posto Administrativus. Total Aldeia 281 iha Munisipiu Baucau, kona-ba asesu dados sistema Bee Mos nivel aldeia iha area urbana no rurais Munisipal hatudu katak aldeia 63 (22.42%) seidak asesu ba sistema Bee Mos. Formasaun no Kapasitasaun rekursus umanus ba desenvolvimento efisiente no sustentável iha sektór ne'e atu nunee bele kontinua halo sosializasaun konaba Planu Asaun Komunidade Saude Igiene (PAKSI), tanba dados hatudu katak kada loron volume lixu sempre sa'e makaas tuir dados real iha terenu, iha area urbana kapital munisipal kada loron 4 ret ka 24 toneladas. Iha Munisipiu, kauzas rua, nebé signifkativas tebes, ba mortalidade infantil no labarik foin-moris, maka infeksoens iha respirasaun (ka kona ba pulmaun) no diarreia, no kauzas rua né iha relasaun direkta ho falta água-potável (ka be-mós) no saneamentu nebé la di'ak, hodi la iha hijiene, tamba ne'e importante tebes atu melhora sistema bee mos iha area urbana no rurais. Instala ka hadia facilidade lixo fatin ou sentina públiku inklui rehabilita drainajen ne'ebé ejiste ona tamba Munisipiu Baucau hanesan segundo kapital de Timor Leste. Hodi nune'e evita moras hanesan, respiratoria, diarea, malaria no dengue sai nafatin kauza bo'ot ba mortalidade bebe tinan lima (5) mai kraik kontinua aas iha municípiu Baucau.

Hare'e ba prioridades iha parte ida ne'e hanesan deskreve iha leten, maka Autoridade Municipal Baucau ba future tantu ba kurtu, médiu no longu prazu sei hatu'ur estratejia no programa sira tuir mai:

- 1) **Estende ba investimento iha infraestrutura bee mos ba áreas sira ne'ebé oituan/menus no nunca asesu ba bee mos, ho programa asaun sira maka; a)** . Halo mapamentu ba be mos rai-okos atu hatene fatin bee matan no área ne'ebé kaer bee matan husi nebé, inklui detallhus mapamentu kona-ba konstrusaun projeitu infraestrutura ba bee mos dadaun ne'e iha municípiu; b) Fornese projeitu bee mos foun iha área rurais ho nunca asesu ba bee mos ou asesu oituan deit; c) Fornese bee suli 24 oras iha

área urabanas no aumenta kapasidade infrastrutura dadaun ne'e ou investimentu teknologia foun ou tékniku foun; d) Sistema pilotu ense bee iha área urbanu; e) Kria kriteriu checklist ou template/ezemplu indikadór atu organiza no prioritiza investimentu ba bee mos, bazeia ba kondisaun infrastrutura bee mos ne'ebé eziste no asesivél.

- 2) **Asegura bee hemu ho qualidade no prontu atu fornese ba comunidade tantu iha urbana nomos iha areas rurais sira ho efetivu no eficiente, ho programa asaun sira;** a) Hadia monitorizasaun no evaluasaun ba infrastrutura bee mos liu-husi levantamentu periodiku ba infrastrutura bee mos no asesu ba bee mos iha iha kada uma-kain;b) Kria programa/projeitu atu proteje bee matan (ez. rezervatóriu bee mos nst.) husi populasaun; c) . Hala'o manutensaun regular ba infrastrutura bee mos iha kada fulan 6 ou bainhira dei't konsidera hanesan nesesariu; d) Sociliza program konsumu bee mos no poluisaun bee mos; e) Hametin servisu grupu manutensaun comunidade ka Grupu Maneija Fasilidade (GMF) atu involve ema barak tan no halao formasaun/treinamentu regular atu harii kapasidade ba nia membru sira.
- 3) Desenvolve no umenta numeru uma-kain ne'ebé asesu ba saneamentu diak no seguru no halo instalasaun foun no rehabilita sistema drainajen ne'ebé eziste ona, ho nia programa asaun sira: a) Halo inventarizasaun no identifikasaun ba uma kain atu asesu ba saneamentu; b) Halo rejistrasaun no aprovasaun ba numeru ne'ebé necessita saneamentu; c) Prepara proposta orsamentu no submete iha PAA kada tinan; d) Submete ba apresiasaun no aprovasaun husi Governu; e) Implementasaun.
- 4) Establese sistema rekoilha lixu iha Municipiu, garante katak lixu soe iha fatin ou soe iha fatin ne'ebé kontroladu no promove programa/inisiativa ba redusaun,, uza fila-fali no resiklazen ba lixu, ho nia programa asaun sira: a) Prepara esbosu enkuadramentu legal; b) Prepara textu akademiku; c) Halo diskusaun ho entidades relevantes no stakeholders; d) Submete ba apresiasaun no aprovasaun husi Conselho Ministro;; e) Divulgasaun no implementasaun.
- 5) Fornese facilidades (fatin lixu nst) ne'ebé hetan apoiu husi jestaun lixu no resiklazen, partikularmente fatin sira ne'ebé besik merkadu no fatin públiku sira seluk, ho nia programa asaun sira: a) Identifika fatin ba forneseimentu; b) Koordena no konsulta ho entidades relevantes; c) hato'o ba apresiasaun no aprovasaun husi Governu local no nasional; d) Sosializasaun no implementasaun.

- 6) **Aumenta numeru uma-kain ne'ebé asesu ba saneamentu diak no seguru, ho nia programa asaun sira :** a) Fornese facilidades (fatin lixu nst) ne'ebé hetan apoiu husi jestaun lixu no resiklazen, partikularmente fatin sira ne'ebé besik merkadu; b) Organiza rekoila lixu no jestaun soe lixu; c) Socializa program saneamentu entre comunidade ne'ebé hela iha area sira protejidu.

4.16.2.3. Eletrisidade

Iha kontesto implementasaun programa konaba sistema enerjia konaba distribuisaun eletricidade, dadun ne'e Baucau dispoen rede ida ho media voltagem ne'ebe fornece ba Postos Administrativos hotu too suku no aldeia, tuir resultado dadus too iha fin tinan 2018 ho total aldeia hamutuk 226 ka 80.43% maka asesu ona ba eletrisidade ho Umakain iha Baucau, _____ maka iha ona asesu ba eletricidade no aldeia 55 ka 19.57% mak seidauk asesu ba eletrisidade. Dados husi EDTL katak iha Munisipiu Baucau populasaun ne'ebe asesu ona eletricidade ba 24 horas de tempo maka ho persentagem 80.43%. Ho asesu fornese regular eletricidade ne'ebe iha atu hodi bele hadia qualidade vida moris comunidade nian iha Baucau no hodi apoi ba hasae kresimento de ekonomia no kriasaun de empregos ba iha cidade no areas rurais.

Maibe dadaun ne'e jeralmente hahu lao diak, maike iha zonas balun regularmente sei iha failhas. Energia eletricidade bele usa hodi te'in, fo naroman, hodi usa ba geleira, televisaun, computadores, radios, telephone no sasan elektronikus seluk-tan. Benefisios sociais boot tebes por exemplo hetan asesu ba naroman hodi fasilita estudantes sira hodi le'e no estuda, liu-liu usa mos ba frigorifiku hodi conserva ai-han ne'ebe higieniku no saudavel.

Benefisarios ekonomikus hetan resultados husi energia eletricidade ho numero ne'ebe boot tebes. Husi hexistencia eletricidade ho ninia distribuisaun presisa tebes atu Timor Leste bele transforma-aan husi nivel ki'ik desenvolvimento hodi hakat ba ekonomia moderna, bele hadia sociedade ida saudavel no formasaun diak ne'ebe liga no bele halo ligasaun ho mundo tomak.

Husi dadus pursentu ne'ebe hatudu iha leten, maka Munisipiu Baucau kontinua servisu hamutuk ho governu sentral no parseirus dezvoltamentu atu fornese enerjia renovavel ka solar panel ba area isoladu sira ne'ebe defisil tebes asesu ba enerjia eletrisidade.

Hare'e ba prioridades iha parte ida ne'e hanesan deskreve iha leten, maka Autoridade Municipal Baucau ba future tantu ba kurtu, médiu no longu prazu sei hatu'ur estratejia no programa sira tuir mai:

- 1) Halo instalasaun enerjia elekrika ba comunidade iha Suku tolu no aldeia 53 inklui baixada ho kualidade ne'ebé diak nudar prestasaun servisu dignu ba comunidade, ho nia programa asaun sira hanesan :** a) Hadia sistema pagamentu espesifiku iha área urbana liu-husi fasilidade pre-pago no pos-pago; b) Aumenta número loja/kios ne'ebé faan pulsa eletrisidade iha área rural no urbana; c) Abranje lina eletrisidade atu garante uma-kain hotu-hotu bele asesu ba eletrisidade.
- 2) Kontinua manutensaun ba linha elekrika ba comunidade ka konsumidor sira nia uma ho kualidade aas no adekuada no apoiu investimentos iha energia renovável ho fontes alternativa energia ba uma-kain ne'ebé seidak asesu ba rede elékrika, ho programa asaun sira:** a) . Mapa no atualiza iha sistema GIS kona-ba detailhu investimentu/projeitu eletrisidade ba espesifiku tékniku, funsionamentu no servisu manutensaun ikus; b) . Dezenvolve regulamentu/sanksaun ba konekasaun lina eletrisidade ilegal; c) . Kria template ba kriteria indikadór ba halo kiik no prioritiza investimentu iha eletrisidade, bazeia ba koordensaun no lina eletrisidade ne'ebé eziste ona bazeia kondisaun no asesibilidade.
- 3) Apoiu ba hadiak koordensaun no planeamentu ba eletrisidade, implementa jestaun mekanizmu ne'ebé efikáz no koordensaun informasaun, ho programa asaun sira hanesan :** a) Hala'o enkontru koordensaun ho Ministério Obras Públicas, Transporte no Komunikaun (MOPTC) no operasionais relevante sira seluk ou polítika mekanizmu/seitorais; b) Halo levantamentu konaba informasaun ba mekanizmu koordensaun; c) Halao enkontru koordensaun periodika no emerjente; d) Halao desijaun ne'ebe feitu husi enkontru koordensaun tuir mekanizmu ne'ebe kria ona; e) Implementa desijaun ba jestaun no planeamentu ne'ebe diak.

4.16.2.4 Portu no Airoportu

Konstrusaun no reabilita portu Kairavela iha Postu Administrativu Vemasse iha potenciais ekonómia lokál/Municipiu ho kondisaun diak ne'ebé asesu husi estrada nasional no mos Portu Kairavela nudar porto atraka ro atu tula TL Cement ne'ebe dadaun

ne'e halao iha Munisipiu Baucau iha Suku Tirilolo, Area ,Caisido nian. Munisipiu iha iha papel importante atu melhoralu iha planu sira tuir mai hodi asegura ho meios asesu ba município husi parte tasi feto, laos deit atu responde ba Munisipiu Baucau, maibe ba mos regiaun, nudar potencial hodi troka komerciais ho ilhas iha indonésia hanesan Moluku do Sul no seluk tan.

Aeroporto Baucau ho distancia 6.2km husi Centro Municipio, ho kondisaun geografika ne'ebe diak. Hela iha planalto besik Estrada Nacional ne'ebe liga Dili – Baucau no iha pista ne'ebe permite ba aviaun boot bele tun-sa'e ho nia luan 2,5km, maibe dadaun ne'e la funsiona. Tanba iha Munisipiu Baucau iha area barak ne'ebe atrativu tebes ba turista sira atu visita hanesan foho Matebian, Foho Ariana no seluk tan tanba bele sai hanesan destinu/fatin diak ida atu atrai ou dada turista husi mundu tomak. La sai competência direita husi município nia, konaba participação no envolvimento iha projecto ba reconversão no recuperação ba aeroporto Baucau, bele sai prioridade ida no merece hetan atensaun diak. Sai hanesan projecto ida ba interese nasional, iha nia implikasaun direita ba nível regional, fo benefício ba ema barak,maibe konsidera município Baucau ho nia populasau sira.

Hare'e ba prioridades iha parte ida ne'e hanesan deskreve iha leten, maka Autoridade Municipal Baucau ba future tantu ba kurtu, médiu no longu prazu sei hatu'ur estratejia no programa sira tuir mai:

- 1) Konstrui no rehabilita portu/pontekais iha Karavela ho qualidade as no kompleta facilidades no ekipamentus necessaries, ho nia prohrama asaun sira:** a) Halo levantamentus, identifikasaun no inventarizasaun ba fatin kostrusaun; b) Halo mapamentu; c) Submete iha programa no PLanu Orsamentu iha kada tinan; d) Halo diskusaun ho stakeholders; e) Submete ba apresiasaun n aprovasaun; f) Implementasaun.
- 2) Desenvolve no haluan Aeroportu Baucau tuir padraun/standar nasional no internasionál ba operasaun semo doméstiku no internasionál kompleta nia facilidade no ekipamentus estratéjikus, ho nia programa asaun mak:** a) Halo levantamentu no inventarizasaun; b) Halo koordenasaun no konsultasaun ho Governu Central; c) .Prepara esbosu desenh; d) .Halo mapamentu no eskema estratéjika; e) Halo diskusaun ho entidades relevantes tantu nasional no local; f) Submete ba aprovasaun; g) Implementasaun.

4.16.2.5. Transportes Terrestres

Munisipiu sei kontinua servisu hamutuk ho governu sentral atu dezenvolve Transportes Terrestres, inklui dezenvolvimentu infraestruturá no instalasoens de apoiu ba transportes terrestres, públiku no privadu. Ida ne'e inklui sinalizasaun rodoviária, ne'ebé adekuada, no garante ba nia kumprimentu, iha Munisipiu tomak. Ba áreas urbanas, sei kontinua hadi'a medidas ba gestaun tráfikú, atu bele responde ba situasoens nebé mosu. Amelhora liutan kapasidade PNTL liu-liu depratamentu tranzito atu uza sasan elektroniku ka CCTV hodi halo medidas ba jestaun trafiku iha Munisipiu Baucau liu-liu area Vila-Nova no Vila Antiga ne'ebe sistema CCTV instaladu ona. Iha âmbito ida ne'e mós, ho hanoín atu hadi'a servisu transporte públiku, nebé agora iha daudauk, Munisipiu sei halo esforsu hodi jere transportes publiku atu asesu ba Posto Administrativus no suku sira ne'ebe defisil asesu ba transporte publiku, hanesan mos terminais no mos fatin atendentu ba publiku.

Hare'e ba prioridades iha parte ida ne'e hanesan deskreve iha leten, maka Autoridade Municipal Baucau ba futuru tantu ba kurtu, médiu no longu prazu sei hatu'ur estratejia no programa sira tuir mai:

- 1) Estabelece no Dezenvolve fatin ka Estacionamentu ba Transporte terrestres hodi atende movimentasaun transportes husi areas rurais mai municipio, husi municipio ba municipio seluk no nacional ho qualidade aas, ho nia programa asau sira mak: a) **Identifika fatin no Nesesidaes; b) Realiza Estudu Viabilidade; c) Prepara Desenho no BoQ; d) Submete ba aprovasaun; e) Implementasaun.**
- 2) Promove sistema registu atribuisaun números polísia ba edificios, ho nia programa asaun sira: a) **Promove registu no atribuisaun números polísia ba edificios nebe konstruí ona iha glomerados populasionais, iha termos Regime Jurídico Toponímia; b) Investe iha konstrusaun, konservasaun no reparasaun cemitérios públicos, hodi assegura nia jestaun.**
- 3) Asegura Desenvolvimento liuhusi Expansaun no modernizasaun estasionamentu transportes, ho nia prgrama asaun sira: a) Identifika fatin no necessidades ba estabelesimentu; b) **Konstrói estasionamentu hodi facilita atendentu ba transportes**

- publikos iha munisipiu no entre munisipiu.; c) Desenvolve/estabelese estasionamentu, hodi fasilita transportes públicos;**
d) Desenvolve no implementa regulamento hodi rekolha taxa paragens/estasionamentu.

4.16.2.6.Telekomunikasaun

Rede telekomunikasaun ida nebe eficazia bele halibur ema no apoiu krescimento ba empresas no prestasaun serviços do governo. Liga ba aldeias, vilas no cidades,hahu husi nia no ba mundo.Telekomunikasaun sai hanesan faktor importnate ba futuro desenvolvimento Baucau , inklui fo servisu ba ema (criação de empregos), krescimento ba negócios no prestação de serviços vitais, mak hanesan saúde, edukasaun no segurança. Mundo ne'e tama ona era foun konaba telekomunikasaun, no inklui ona asesoris foun nebe iha hodi asesu ba komiunikasaun ho kustu. Iha fase foun ida ne'e bele transforma ho maneira atu ema bele kontraktu ba malu no ba mundo. Ita hare ona ba mudança bo'ot, hanesan ho ema hotu bele asesu ba internet, iha tinan ida nia laran ou liu, ligasaun globais barak liu através hetan asesu sem fio, inklui telefones inteligentes,no portátil. Konaba kustos asesu tecnologia no ligasaun,dala ruma bele reduz liu, iha parte ida fo apoiu economia emergensia (impulsionados pelas economias emergentes).

Konaba avanço tecnologia no redusaun ba unidade kustos, sei loke possibilidades foun no sei resulta ba alterasaun ho maneira oinusa ita bele moris(vivemos as nossas vidas). Investimento diak ida nebe Timor-Leste bele halo, asegura no hola parte ba mudança estrutural ida ne'e relaciona globalizasaun, social no economía. Konstrusaun ba infra-estrutura telekomunikasaun nia, sei apoiu ba avanços nebe ita iha,hanesan saúde, educação,no habo'ot ita nia economia, atu permite ba ita nia povu iha asesu ba rede globais konaba animasaun no conhecimento (entretenimento e conhecimento).

La hetan asesu internet suficiente, nebe bele permite fo benefico ba teknolgia aktual telekomunikasaun, ita nia povo la hola parte ba beneficio husi mudansa bo'ot nebe liu husi teleknologia no komunikasaun global. Iha tinan oin mai ho tempo badak,intervensaun husi operadores telekomunicasaun oi-oin,bele asegura ba kobertura total ba municipio,to'o iha areas nebe remotas liu iha território. Dadaun ne'e, operador Telekomunikasaun tolu mak lao ka investe iha Munisipiu Baucau, mak hanesan Timor Telecom (TT), Telemor no Telkomcel.

Hare'e ba prioridades iha parte ida ne'e hanesan deskreve iha leten, maka Autoridade Municipal Baucau ba future tantu ba kurtu, médiu no longu prazu sei hatu'ur estratejia no programa sira tuir mai:

Estabelese/desenvolve servisos governo eletróniku, hodi fasilita redes governo, liu husi fasilita comunidade bele asesu ba ba Telemor, TT no TELKOMSEL durante 24 horas, ho nia programa asaun sira: a) **Realiza Formasaun no kapasitasaun ba funsionários iha area IT; b) Estabelese sistema governo eletrónika, hodi fasilita servisos governo sentral no local; c) Halao aquisitasaun equipamentos eletrónikas, hodi implementa Governo Eletronika; d) Hala'o monitorizasaun no avaliasaun ba implementasaun E-Government (Governo Elektrónika).**

4.16.2.7. Edifisio Governu Lokál

Aumenta numeru eskritorius no kompartamentus ba kada departamentu sira. Garante katak edifisiu sira municipál nian totalmente ekipadu (komputadores, meza, nst.) no asesu ba internet no wifi (disponível ho router nst.) Edifícios no infraestruturas nebe suporta ba descentralizasaun administrativa iha município de Baucau - Edifício sede Município iha ona, Konstrusaun ba edificio ba assembleia municipal, edifisiu ba Programa Nasional Dezenlvimentu Suku (PNDS), Edifisiu ba Posto Administrativus no Edifisio importante sira seluk tuir kompetensia juridiku ne'ebe govenru sentral entrega.

Konstrui edifisiu Eskritório Suku, hodi akumulá membru konselu suku atu halo servisu hodi halo antedimentu publiku ba comunidade iha suku ida-idak ho eficiente no eficaz.

Aleinde ne'e residências ba funcionários no e postos administrativos. Konaba residências tenke integra ho características arquitetónicas tradicionais ho benefício ba teknika foun ba konstrusaun hodi kria tranquilidade no qualidade moris (criação de conforto e qualidade de vida). Elabora no aprova planu urbanizasaun – Konaba área urbana, planu desenvolvimento nudar plano urbanístiku no sai objectivo ida hodi atinji no hadia jestaun ba espasu urbano. Ho carácter prioridade nebe tenke realize liu husi estudos viabilidade nebe permite no defini konaba boa jestaun no ordenamento ba espasu urbano iha Baucau Vila, Baguia Vila, Laga Vila, Quelicai Vila, Vemasse Vila, Venilale Vila.

Hare'e ba prioridades iha parte ida ne'e hanesan deskreve iha leten, maka Autoridade Municipal Baucau ba future tantu ba kurtu, médiu no longu prazu sei hatu'ur estratejia no programa sira tuir mai:

- 1) Estabelesimentu no Konstrusaun fatin ba servisu Administrasoes Munisipais, Autoridades Munisipais, Postos administrativos liu husi estabelesimentu no desenvolvimentu Edifícios públicos ba prestasaun servisu públicos ho qualidade no kompletu ho ekipamentus no facilidades, ho nia programa asaun sira maka : a) **Desenvolve/konstrui edificiu Eskritório direasaun relevantes, hodi fasilita atividades atendimento ba comunidades ho efikas no efisiensia; b) Desenvolve/konstrui edificiu Eskritório Posto Administrativo, hodi akumulá servisu husi ministério relevantes; c) Konstrui edificiu Eskritório Suku, hodi akumulá pessoal servisu husi ministérios relevantes.**
- 2) Reabilitação Edifícios Públicos ne'ebé orasne dadaun uja hela no ninia kondisaun ladun diak ona hodi fasilita atendimento públiku no servisu administrativos ho qualidade as, ho nia program asaun sira: a) **Halo identifikasaun no verifikasaun ba kondisaun edificius; b) Submete ba diskusaun ho entidades kompetentes; c) Submete ba apresiasaun no aprovasaun; d) Implementasaun no utilizaun.**
- 3) Desenvolvimento Edifícios ba Assembleia Municipal ho qualidade aas kompletu ho facilidades no ekipamentus, ho nia programa asaun sira maka: a) **. Identifika fatin ba estabelesimentu edificiu; b) Halo diskusaun ho stakeholders no partes relevantes; c) Propoin ba Governu Lokal hodi hetan apresiasaun no aprovasaun; d) Implementasaun.**
- 4) Estabelesimentu no desenvolvimentu Sede Suku no Sede Aldeia no fatin enkontru iha Sede Suku hodi fasilita enkontru ho comunidade no entidades husi Municipio no Nacional kompletu ho facilidades no ekiupamentus, ho nia programa asaun sira maka: a) **Halo identifikasaun ba Edifícios Sede Suku no identifika fatin atu esteabelese Edifícios foun; b) Halo diskusaun ho Stakeholders;c) Submete ba apresiasaun no aprovasaun husi autoridade competente iha Autoridade Municipal; d) Implementasaun.**

4.16.3 Pilar Desenvolvimento Ekonomia

4.16.3.1. Dezenvolvimentu Rural

Dezenvolvimentu rural, sai núdar preokupasaun ida, iha prioridades VIII Governo nian, tamba 75 pursento husi ita-nia populasaun, mak moris iha áreas rurais. Nuné maka, Munisipiu mos sei implementa polítikas atu garante emprego ba jovens sira, iha áreas rurais, nuné mós iha áreas urbanas, hanesan mós atu ajuda oinsá garante seguransa alimentar, kria servisu no hamenus kiak, no mos hamenus densidade populasaun iha Kapital Nasaun nian.

Seitor privadu importante no potencial atu hetan knar nebé importante tebes, iha erradikasaun pobreza extrema (ka halakon mukit) . Tamba né'e Munisipiu sei apoia inisiativas, nebé providensia, ka kria, baze ekonómika nebé viável ba dezenvolvimentu rural. Né sei inklui fó motivasaun atu diversifika ba actividades ekonómikas foun, nuné mós atu hadi'a sira-nia efisiênsia iha actividades nebé hala'o daudaun.

Identifika programa dezenvolvimentu ba sentru urbanas foun ou ne'ebé eziste ona ba apoiu revetilizasaun no rejenerasaun sentru sidade.

Identifika no fortalese sentru urbanas (foun, tuan, historikál, ou kultura) iha ne'ebé regenerasaun no presija transformasaun fiziku (ez.

Intervensaun edifisiu facadu, planeamentu no dezeña espasu públiku nst).

Fornese servisu ba sidadaun hotu-hotu ba identidade legal no dokumentus legal sira. Porsentajen populasaun ho sertifikadu moris kartaun identidade, porsentajen labarik moris kada tinan emisaun ona iha sertifikadu moris número sertifikadu moris fornese ona liu-husi eskritóriu rejistu movél. Fornese rejistrasaun sertifikadu moris ba labarik ho idade entre 0-5 iha área rurais no servisu hamutuk ho parseiru rejistrasaun parseiru prosesu ona.

Hare'e ba prioridades iha parte ida ne'e hanesan deskreve iha leten, maka Autoridade Municipal Baucau ba future tantu ba kurtu, médiu no longu prazu sei hatu'ur estratejia no programa sira tuir mai:

- 1) Hadia kondisaun socio ekonomia husi governasaun lokal ba comunidade iha Suku, ho nia programa asaun sira maka: a) **Prepara no reve política konaba desenvolvementu kondisaun socioekonomia comunidade iha area rural;** b) **Haraik assistensia ba comunidade;** c) **Planea programas ba desenvolvementu ekonomia sustentavel ba comunidade iha area rural/suku.**

- 2) Desenvolve no promove programas dezvoltamentu ekonomia sustentavel ba comunidade integradu liu husi programa PNDS, ho nia programa asaun sira hanesan: a) **Planea programas ba dezvoltamentu ekonomia sustentavel ba comunidade iha area rural/suku; b) Motiva partisipasaun comunidade iha programa refere; c) . Haraik assitensia ba comunidade.**
- 3) Desenvolve servisu baziku ba infraestrutura, industriais no komersiu hodi reduz kiak iha comunidade local no rural, ho nia programa asaun: a) **Prepara no reve planu ba infraestrutura basika sira; b) define prioridade tuir kondisaun iha baze; c) Envolve partisipasaun comunidade nudar beneficiariu.**
- 4) Kriasaun empregu lokal ho maneira prinsipal hodi hadiak vida moris comunidade nian iha area urbanas no rurais, ho programa asaun sira hanesan: a) **Buka servisu hamutuk ho setor hothotu tantu publiku no privadu; b) Halo planu ba programa atu kria kampu trabalho; c)**
- 5) Kria no desenvolve politika integradu ba empoderamentu/hakbi'it ekonomia nivel lokal no rural, ho programa asaun sira maka hanesan: a) **Prepara esbosu enkuadramentu legal; b) Hato'o ba Governu atu halo apresiasaun no aprovasaun; c) Revé politika anterior ba assuntu refere.**
- 6) Maneija fatin sira ne'ebé taka rabat no fragmentasaun ba rai agrikultura, identifika karater projeitu potenciál ba área sosiál no ekonomia ne'ebé bele aumenta qualidade moris no servisu iha área rurais. (ez. Establese koperativas agrikultura iha área rurais estruturadu ho facilidades; subsidiu ba uma-kain nst), ho programa asaun sira hanesan: a) **Identifika no implementa programa atu apoiu sidadaun sira iha área rurais no urbanas atu asesu ba qualidade facilidade, servisu no oportunidade ekonomia;** b) Fornese uma dignu iha sentru urbanas ba ema kbiit-laek no sosiedade ne'ebé dezvantagen segmentus partikularmente hirak ne'ebé nia ekonomia deficíl.

4.16.3.2. Agrikultura

Atividade agríkulturna iha Munisipiu Baucau, partikularmente asume pasta importante husi todan ho kontexto nasional, produto maior dahuluk Munisipiu Baucau nian mak fo'os, 2º produsaun batar no 3º aifarina no modo-tahan. Especialmente ba kondisaun klimatika no rai tropika desenvolvimento ba atividade ida ne'e. Fo'os sai hanesan hahan báziku ba populasaun Baucau no ba Timor-Leste. Kualidades rai nian, relasiona ho kondisoens klima ne'ebe existe la tuir aquiferos importantes, konaba aquifero kalkario, carsico de Baucau, ida ne'ebe importante tebes iha nivel Nasionál, ne'ebe iha kedas tempo presenca Portuguesa, halo ona estudos de viabilidade no indentifikado katak rai ne'e serve para atu halo atividades agrikultura, bele sai fatin potencial ba agrikultura no bele fo resultado produsaun ne'ebe bo'ot iha kuadro Nasionál. Husi nivel Nasionál klasifika mos katak rai Baucau nudar fatin ne'ebe bele produz hare ho kuantidade bo'ot, segundo maka produsaun Batar, terseiro maka Ai-Farinha no Modo-tahan seluk.

Baucau Municipio ida ne'ebe iha Produsaun Agrícola maka'as iha Timor-Leste. No entanto kapasidade produtiva ida ne'e sei hadia hodi explora diak liu tan iha futuro, konforme kondisoens klimatika ne'ebe normal iha território de município. Produsaun Agrícola mak hanesan hare, batar, aifarina, talas, fehuk-midar, fore-rai, fore mungu, fore tali, forekeli, feijão bravo (koto), fehuk-ropa, ananás (ai-nanas), kulu-jaka, kumbili, Café, kontas.

Produsaun hortícola e frutícola Tomate, beringela, fore-xikote, Lis-mean/mutin, modo-mutin, modo metan, alface, mostarda, repolho, pimentão (ai-manas), (ai-fuan hanesan ha'as), (variedade oi-oin), papaia (ai-dila) goiaba, abóbora timor (lakeru-timor), abóbora japonesa (lakeru-japonês), laranja (sabraka), epino, toranja (jambua), ervilha, baiaun etc. Plantação: Fruta-pão (kulu-tunu), Jaca (kulu-jaka), (kami nuú), areca (bua), laranja (sabraka), banana (hudi), teca (ai-teka), amora, toranja (jambua), ha'as etc.

Halo expansaun no moderniza kultivasaun agrikultura presiza iha formasaun ba ekipa/grupu no cooperativa agrikulturas sira iha Munispiu. Presija mos harii ou establese eskola tekniku agricolas iha Munisipiu Baucau atu nune'e bele moderniza sistema agrikultura tradisional sai agrikultura moderna. Munisipiu sei enkoraja seitor agríkola atu sai forte liu tan, hodi nuné bele reduz pobreza, garante seguransa alimentar no promove krescimentu ekonómiku, hodi mós aumenta empregu iha áreas rurais no iha nasaun tomak. Seitor agríkola ida ke buras ho di'ak, maka sei estimula (ka insentiva) dezvoltamentu rural. Munisipiu halo planu atu establese bendungan (dam) ho kapasidade boot

hodi rai udan been atu nune iha tempu bai-loron bele fornese bee ba area sira ne'ebe produs produtos agrikolas no mos hortikultura iha area beneficios sira hotu.

Fila Rai Gratuita (2016 atingi 6,177.20 ha,produsaun 12,804.45 tonelada, produktividade 2 – 3 tonelada ba natar no kuda hare 2,751.90 ha, produsaun 9,597,88 tonelada, produktividade 3 – 4 tonelada. Tinan 2017 no 2018 parado tamba la iha mina, Distribuisaun Fini, kada tinan 3 toneladas ba batar no hare 5,5 toneladas ba hare,Pestisida, Equipamentus Agricula,adubuz(depense proposta comunidades),treinamento halo adubus organico(ho objetivu atu hamenus anorganico), mantein demplot iha suco ho sistema kuda hare no batar tuir PAD, halo testo ba adubus Anorganico NASA ba hare no horticultuta iha posto 3 (Laga,Baucau,Venilale) estabese ona Grupo Asosiasaun fini (Laga,Baucau,Venilale)no be'e atu iha baguia, centru mekanisaun, laboratoriu fini(utiliza halo testu ba fini), centru porsesamentu (Rice Miling) sei iha fase de preparasaun.Kada tinan hala'o piloto demplot iha 48 sucos husi Extensionista, kada tinan hala'o encontru harmonizasaun ho parseiru (tuar akordo ne'ebe halo ho ministeuru). Distribuisaun equipamentus Pescas, ro'o (33 marca FG,76 marca YE no 67 ketinting/sonjong) ikan oan iha posto 4 Baucau,Quelical,Venilale,Baguaia (7600cabeças),estabese centru pescadores iha area tasiibun (Vemasse,Baucau,Laga) hala'o trinamentu kruza ikan no kadiok iha centru viveirus cadiok Vemasse ba grupo aquicultura, halo inspeksaun ba peskadores ilegal liu – liu toda bomba.

Aumenta targeto natar kada epocas 350 ha husi total 14,425 (natar) ha liu – liu ba irigasaun Buluto no Larisula ho irigasaun seluk – seluk (Venilale, Baucau,Laga, Quelical), kontinua kapasita grupo husi 13 ba asosiasaun fini (batar, hare no horticultura), Hasa'e númeiru demplot husi 48 sucos ba 50 Sucos, aumenta fatin viveirus husi Postu 1 ba Postu 5 ho indikasaun katak xefi familia 1 kuda ai – oan hun 5 kada tinan, kontinua sensibilizasaun lei Pescas, Pecuarria no Floresta, kontinua hasa'e targeto ba to'os husi total 16,600 ha kada epoca xefi familia 1 imlementa 3 – 5 ha (batar, ai horis seluk no horticultura), kontinua implementa piloto kuda aihan animal iha hakiak nain nia to'os, fó treinamentu (pecuarria, pescas, agricultura, floresta), distribuisaun (fini,ikan oan,pestisida adubuz), kontinua hala'o encontru harmonisaun ho parseiru

Hare'e ba prioridades iha parte ida ne'e hanesan deskreve iha leten, maka Autoridade Municipal Baucau ba future tantu ba kurtu, médiu no longu prazu sei hatu'ur estratejia no programa sira tuir mai:

Aumenta asesu ba informasaun no kuiñesimentu relasiona ba produsaun agrikultura no agrikultura modern/teknolójia.

- 1) **Aumenta asesu no uza inputs/adubu organiku atu aumenta produsaun no hametin programa ne'ebé Hadia mekanizmu agrikultura no prátika jestaun kultiv; ho programa asaun sira mak hanesan :** a) Fornese formasaun regular/rútina ba toos-nain sira partikularmente ba feto agrikultura atu aumenta produtividade no qualidade ba produsus agrikultura; b) Rekruta tékniku/especialista agrikultura iha nivél municipal; c) Halo kolaborasaun ho seitor privadu ou atóres lokál sira ne'ebé servisu iha agrikultura, establese centru formasaun ida iha Municípiu Baucau; d) Promove peskija ba produtividade no agrikultura téknolojia/modernu.; e) Promove inovasaun iha komersializasaun váriais produsus; f) . Estensionista sira fornese assistensia (material jenétiku, adubus, protesau koilheta no mekanizasaun) ba agrikultura/toos-nais ba produsus oin-oin (koilheta ai-han, koilheta plantasaun, hortikultura, peskas no aquakultura); g) Iha kolaborasaun ho seitor privadu no atóres sira-seluk, fornese apoiu mekanizasaun atu garante natoon ba mekanizasaun ekipamentu/fasilidades agrikultura modernu atu apoiu agrikultura/toos-nain nia produsaun; h) Establese sentru kooperativas (Grupu Manejia Agrikultura – GMA) atu apoiu sustentabilidade no qualidade produsus agrikulturas.
- 2) **Dezenvolve rekurzu bee mos hetan apoiu ba produsaun agrikultura (sustentabilidade, irigasaun, bee ba hakiak-animal no akuakultura. Ho nia programa asaun sira :** a) . Avalia no kuída baragens; b) Iha kolaborasaun ho seitor privadu no atóres sira seluk, hodi instala sistema armajenamentu udan-ben; c) . Establese, rehabilita ou mantein prinsipiu sistema irigasaun.
- 3) Insentiva/ajuda material peskas ba peskador sira hodi tulun sira halo peskas ho qualidade as, ho nia programa asaun sira : a) **Identifika tipu de materiais; b) Halo Programa ba peskas ne'ebé adekuada; c) Submete ba apresiasaun no aprovasaun husi Governu; d) Implementa.**
- 4) Konstroi no Hadia irigasaun hodi hasa'e rendimentu comunidade ba vida agrikultores, ho programa asaun sira: a) **Halo identifikasaun ba lokal no kondisaun irigasaun; b) Prepara planu no submete ba PAA kada tinan fazedamente; c) Submete ba apresiasaun no Aprova husi Governu no ezekuta.**

4.16.3.3. Turizmu

Sidade Baucau hale'u ho potencia natureza verde no luan, hatudo kor azul hanesan ho kor tasi Wetar nian, railolon no natar, nu'u-laran furak, hudi-laran, akompanha mos ho be'e taruto husi mota ki'ik-oan barak ne'ebe suli lemo-lemo hodi atrai ema nia hakarak atu hare no kontempla beibeik Munisipiu Baucau nia furak.

Munisipiu Baucau mos iha ona unidades Hotel balun no restaurantes ne'ebe hari husi Asosiasaun Baucau-Oan sira, hodi hatudo sira nia servisu hamutuk no kada vez aumenta no atrai numero visitantes loron ba loron, ne'ebe hodi hatudo katak Baucau sai nudar segunda cidade iha Nasaun ne'e, hodi atrai no dada nafatin visitantes husi rai laran no rai liur hodi hili atu mai pasa fim da semana iha capital Municipio. Picina, Tasi-ibun Watabo dadaun ne'e ema barak iha interese atu mai pasa ferias iha fatin refere tanto hussi populasaun local nune'e mos visitantes husi fatin seluk. Infra-Estrutura, Hotelaria no Restaurantes, nomeadamente hanesan Pouzada Baucau daudaun ne'e hafoun no haluan-tan, hodi hatudo qualidade de servisu tuir padraun Internasional sai mos nudar fatin de encontro ba Turistas sira ne'ebe visita mai iha centro Leste do Territorio.

Munisipiu Baucau sai hanesan segunda cidade iha Timor Leste, preve hodi hari mos toba-fatin ne'ebe kompleto ho qualidades de aihan ne'ebe relevantes, hodi bele fo atendimento ba viajantes rai-laran no husi rai-li'ur hanesan meios hodi fo atendimento ne'ebe diak ba turistas sira. Bainhira Aeroporto Baucau funsiona sei sai hanesan odamatan tama-sai Cidade Baucau, ba viajantes sira ne'ebe lakohi tun iha Baucau, iha possibilidade atu halo transaksaun de voo direta tuir rute internacional ba fatin destinatario.

Atu estabelese fatin ba turismo ekologiku ne'ebe diak no qualidade-aas prefere liu estabelese iha kosteira Baucau, nune'e mos ho alojamento ki'ik no menus despesa, usa maneiras tradisionais ne'ebe negosiantes ki'ik sira prepara iha tasi-ibun no tuir dalan ninin. Baucau sai nudar fatin pescas ho nia bematan ne'ebe tropikas ho nia kor nabilan, sei promove hanesan ponto ne'ebe aas liu hodi apresia beleza cidade Baucau. Iha Vila Antiga, Mercado tuan renova tiha ona no sai hanesan Centro Kultural no ba Artesanatos no mos sai hanesan Centro de Konvensaun Baucau no Centro Informasoens Turistikas. Edifisio Mercado ne'ebe renovado sei hatudo/ conserva arquitetura colonial Portuguesa no sai mos hanesan Ita nia patrimonio cultural. Iha arredores, iha pichina ida, ho kontemplasaun be'e-mos, ne'ebe mos hanesan mos renovasaun hodi sai hanesan experiencia ba atividades ne'ebe uniku entre jardins tropikus luxus ne'ebe iha.

Sidade Baucau sai hanesan mos base ba viajantes no visitas kulturais ba iha posto sira nune'e mos bele hakat liu ba foho lulik Matebian. Hahu husi foho Matebian nia hun ba to'o leten, vizitantes sira bele apresia mos panorama ba Aldeia sira ne'ebe iha arredores foho Matebian hun. Sira bele hetan alojamento ka aihan lokál no buka aprende atu bele fo respeito ba kultura, ne'ebe hanesan patrimonio no historia konaba jornada resistensia armada no valor patrimonio kultural. Husi parte tasi ibun Munisipiu Baucau nian iha nia beleza natural únika ne'ebe seidak explora. Fatin ki'ik balun hare husi dok raihenek nakonu iha tasi-ibun liu-liu husi parte tasi ibun Posto Administrativo Baucau. Iha tasi-ibun Baucau nian ne'ebe naruk, husi fatin rua iha raihenek lotuk hetan iha tasi-ibun Uatabo, fatin ne'e hanesan potencia bo'ot ba turismo, ho nia qualidade natural uniku hodi hari'is no nani. Aldeia ne'ebe iha tasi-ibun Baucau, ho nia be'e tropika iha mos raihenek lotuk, iha hanoin atu promove no dada turistas sira ne'ebe mai visita Baucau. Turismo sei foo no sai reseitas prinsipais ba atividades ekonomikas ba populasaun ne'ebe hela iha parte tasi-ibun ne'e. Husi rai-lolon lulik Foho Matebian to'o ba iha nia tutun sai hanesan parte ba fatin aventura no desporto turismo nian, hodi halo caminhada ba foho tutun hodi observa no contempla ninia paisagem. Foho Mundo Perdido, situado iha raiklaran hatudo ninia aas no hafurak ho aihoris ne'ebe matak, ho klima ne'ebe malirin, hanesan bensaun ida no husi dok mos bele observa no apresia paisagem furak planalto Baucau. Município halo ona sistema kadastro konaba klasifikasaun ba fatin hotu hanesan; monumentos no edificios antigos ho karater interese histórico municipal, hodi halo fila-fali nia rekuperasaun tuir originalidade, tau em konsiderasaun hodi apresia rotas turísticas ne'ebe relevante ho nia história. Partikularmente tenke konsidera edificios no residencias ba Administradores iha tempo Portugues, hanesan; edificio Mercado Baucau, residência Administrador Português, Alfândega no Mercado antigo Baucau, Escolas do reino Venilale, Afaça Quelicai, Vemase no seluk-seluk tan. Nune'e tenke ser hatama iha programas espezificos konaba visitas ba fatin sira ho interese histórico durante processo resistência iha tempo okupasaun Indonésia liu-liu hanesan Foho Matebian, Caidawa-Bu'u Gariuai, Lekeresabu'u Samalari, Koni Matebian Guruca, Betulale Ossouala, Lacodala, Uaibutai no seluk-seluk tan.

Hare'e ba prioridades iha parte ida ne'e hanesan deskreve iha leten, maka Autoridade Municipal Baucau ba future tantu ba kurtu, médiu no longu prazu sei hatu'ur estratejia no programa sira tuir mai:

- 1) **Halo estudu, levantamento no restaura atrakasaun turistika, enkuantu fornese mos infraestrutura básiku hodi apoiu ba estabelesimentu sentru turistiku ho standart nasional, ho nia programa asaun sira:** a) Identifika mapa no restaura sitius sira ne'ebé iha valor kulturál no istorikál; b) Identifika, mapa, conserva proteje no rehabilita sitius hotu-hotu ne'ebé iha valor naturais significativu, no garante katak hirak ne'e hotu kobre ho infastrutura básiku (estrada, servisu basiku sira nst.); c) Identifika, mapa no restaura sitius hotu-hotu ne'ebé iha nia valor/signifikasaun relijioso; d) Identifika, mapamentu no proteje sitius tasi hot-hotu ne'ebé bele prátika peska no nani; e) . Dezenvolve planu/estrategia Municipál ba desenvolvimento sustentabilidade turizmu.
- 2) **Estabelese servisu ninfraestrutura hodi apoiu ba fatin turizmu no Proteje sitius turistika no asegura fatin hirak ne'e mos no fornese ambiente ida ne'ebé bonito ba turista sirano hadia qualidade no industria ospitalidade, kolabora ho seitór privadu atu restaura ou konstrui fali qualidade alojamentu no akomodasaun kompleta ho restaurants no facilidades seluk (bee mos, saneamentu, eletrisidade, inkluo ligasaun internet nst.), ho nia programa asaun siara:** a) Identifika fatin estratéjiku ba estabelesimentu infraestrutura turistika; b) Halo mapamentu no desenho; c) halo konsultasaun orates relevantes no integradas; d) Halo konsultasaun ho parte kompetentes ba servisu refer tantu nasional no Lokal; e) Submete ba apresiasaun no aprovasaun; f) Implementasaun no utilizaun.
- 3) **Dezenvolve kapasidade rekurzu umanu atu apoiu ba turizmu no Hadia kampania promosaun no merkadoria ba turizmu local, ho nia programa asaun sira:** a) .Identifika no halo levantamento konaba areas especial ba formasaun no número ema ne'ebe atu partisipa; b) Halo konsultasaun no koordenasaun ho partes kompetentes no relevantes, Propoin ihaPAA kada tinan; c) Submete apresiasaun no aprovasaun ba Governu; d) Implementa.

4.16.3.4. Komersiu no Industria

Atividades Komersiu iha Baucau okupa iha parte ida ne'ebe significativa iha parte Populasaun, liu-liu iha Baucau Vila, konaba mercadorias iha estradas no komersializasaun produtos agrikulas no Peska nune'e mos artesanatos local sai nudar produtos local ne'ebe atraientes no manifesta sira nia valoridade iha atividade de vendas e compras.Licenciamento e fiscalização dos estabelecimentos

comerciais - Cadastro de cooperativas no registo nacional ba propriedade industrial. Autoridade Município Baucau iha ona área ida ho nia luan 50Ha atu sai hanesan zona industrial iha Cairavela, Posto Administrativo Vemasse, localizada iha parte loro-monu husi Porto Marítimo no antes de ponte Manuledem parte esquerda husi estrada Baucau - Díli. Ba atividade industrial ne'ebe atu desenvolve especialmente iha regiões no rai mamuk sira ne'ebe la usa ba natar ho to'os. Rai sira ne'ebe la usa ba natar ho to'os lokaliza iha partes estrada ibun, no partes sira ne'ebe populasaun sira hela ba pertense ba iha area Munisipio Baucau, espesifikamente potencial tebetebes hodi implementa ba unidade Industria Agro Alimentar. Desenvolvimento ba produção ai-fuan (ex. ananás, morango, etc), konaba transformasaun ba produtos ne'ebe ho rendimento-a'as (noz-moscada) tamba Baucau hanesan produtor bo'ot, no seluk-tan, permite ba iha futuro sei halo desenvolvimento ba iha industria agro-alimentar lokál, ho possibilidade atu halo komercializasaun iha merkado nasional no exportasaun konaba sumos, no produtos alimentares sira seluk.

Sertifikasaun ba qualidade no marka ba produsaun tuaka, sei halo engarafamento no kampanha de marketing atu halo nia komercializasaun iha merkado nasional no exportasaun, hodi hadia daudaun economias locais ne'ebe iha nia produsaun bo'ot. Incentiva mos konaba produção bani-be'en no aihan sira seluk husi atu halo komercializasaun no exportasaun. La haluha mos potencias husi kompetentes seluk nia atividades, hanesan atividades comersiais husi comunidade merece atensaun especial, ne'ebe iha ona ligasaun metin iha estrutura servisu nian atu hodi hadia kondisoens ekonomikas populasaun nian, hanesan industria Mina nu'u, industria kripik, industria sambal, industria masin iha Laga.

Hare'e ba prioridades iha parte ida ne'e hanesan deskreve iha leten, maka Autoridade Municipal Baucau ba future tantu ba kurtu, médiu no longu prazu sei hatu'ur estratejia no programa sira tuir mai:

- 1) Hadia seguransa no garantia qualidade kontrolu ba koileta, hakiak-animal, peskas no produsaun florestas, ho nia programa asaun sira mak hanesan:** a) Identifika fatin ne'ebe apar ho kondisaun hakiak animal, ikan no produsaun florestas; b) Establese laboratoriu ida ho ekipamentu suficiente atu control qualidade kuilheta, hakiak animal, peskas no produsus florestasaun seluk; c) Haraik nafatin sosializasaun ba comunidade konaba utilizasaun fatin refere.

- 2) **Kanaliza produktu local ba komersializasaun iha mini merkadu hodi fasilita comunidade fa'an sasan hanesan modu, frutas, no aihan selukjatu bele aumenta aumenta rendimentu uma-kain sira, ho nia programa asaun sira mak:** a) Hala'o análise/fó-valor korentes ba levantamentus; b) Bazeia ba selesaun levantamenu valor korentes no dezenvolve kustu koilheta; c) Iha kolaborasaun ho liña Ministeriais atu establese enkuadramente regulatoriu ba presu produsus lokál iha merkadu.
- 3) **Fornese facilidade ou infraestrutura nesesariu atu apoiu asesu ba merkadu, produsaun no kualidade ba produsaun lokál no** Fornese facilidades transportes atu distribui produsus lokál iha merkadu atu nune'e produsus sira preserva nia kualidade no padraun seguransa, no 7. Establese CLN (Centru Lojistika Nasionál) iha nivél Municipál no Establese Sentru Emprendedorizmu ruma, ho programa asaun sira: a) Identifika no inventariza facilidades no infraestrutura ne'ebe necessita ba kada area especial; b) Halo diskusaun ho partes kompetentes; c) Submete iha PAA kada tinan; d) Husu apresiasaun no aprovasaun ba Governu; e) Implementasaun.
- 4) **Haraik assistensia materiais no ekipamentus hodi fasilita comunidade lori nia aihoris ba faan iha merkadu ba servisu financiamentu ba toos-nain ne'ebé bele ajuda sira atu hola fini, adubus, haka'k-animal no ekipamentus, ho programa asaun sira :** a) Inventariza materias no ekipamentus necessitada; b) Prepara program ano submete iha PA kada tinan; c) Submete ba apresiasaun no aprovasaun no implementasaun.
- 5) **Propoin ba MAP atu fornese política adekuaudu ba enkuadramentu legais ne'ebé promove promove produsaun local, ho nia programa asaun sira mak:** a) Apoiu agrikulutra ho subsidies atu aumenta produsaun ba produsus local; b) Hala'o sensus agrikultura ruma iha nivél Municipál.

4.16.3.5. Investimentu Seitor Privadu

Diversifika ekonomia Munisipal sai objektivu prinsipal ba Munisipal, nesesáriu tebes atu kria kondisoens fiskais no burokrátikas hodi eleva ekonomia munisipal, tambe ne'e permite investidores sira, nasionais ka internasionais, atu iha vontade aposta iha Munisipiu. Nune'e mós, Polítikas transversais hotu-hotu, ne'ebé haree ba dezenvolvimentu ba kapital sosial, ba dezenvolvimentu infraestruturas no mós ba

dezenvolvimentu iha setor governasaun nian, polítikas sira ne'e la'o hamutuk mak dudu dezenvolvimentu ekonómiku no kria kondisoens ba empriendedorismu. Dezenvolve Politika ba sistema parseria setór públiku no privadu hodi Melhora politika empreendedorismu munisípiu, Estabelese sentru ba apoiu empreendedorismu ba prestasaun servisu atu suporta ba negosiu foun. Politika ba sistema parseria setór públiku no privadu dezenvolvidu no prepara esbosu legal textu akademiku hodi regula parseria entre setór públiku no privadu, koordenasaun entre setór privadu ho públiku hodi dezenvolve, levantamento dados, kria sentru emprededorismu, konstrui no fo asesu atendentu servisu Sentru ba apoiu empreendedorismu no prestasaun negosiu foun estabesidu iha nivel munisipal.

Hare'e ba prioridades iha parte ida ne'e hanesan deskreve iha leten, maka Autoridade Municipal Baucau ba future tantu ba kurtu, médiu no longu prazu sei hatu'ur estratejia no programa sira tuir mai:

- 1) Dezenvolve Politika ba sistema parseria setor publiku no privadu iha nivel Municipal, ho nia programa asaun sira; a) **Prepara textu akademiku; b) halo diskusaun ho stakeholders; c) Submete ba Governu Central atu halo apresiasaun no aprovasaun; d) Divulgasaun no implementasaun.**
- 2) Rekrutamentu ba pessoal ka funionariu ba IADE ho qualidade no kuantidade ne'ebé representativo ba ididak nia área no kondiz ho kondisaun iha municipio, ho nia programa asaun sira; a) **Halo identifikasaun ba dominiu ne'ebé necessita; b) Propoin ba diskusaun ho entidades kompetentes; c) Servisu hamutuk Autoridade Municipal, IADE Nacional no CFP; d) Submete ba aprovasaun; e) Halao rekrutamentu husi CFP no halo kolokasaun.**
- 3) Kria sentru ba apoiu empreendedorismu ba prestasaun servisu atu suporta negosiu foun, ho nia programa asaun sira; a) **Prepara kondisaun interna no prosedimentus; b) Prepara fatin ba empoderamentu; c) . Halo programa ba estabesimentu no aloka orsamentu; d) Implementa.**
- 4) Empoderamentu/hak'bi'it koinesementu setor privadu, ho nia programa asaun sira mak: a) **Identifika areas referidas ba empodeamentu; b) Halo Proposta no programa hodim submete ba PAA kada tinan; c) Prepara planu prsamentu; d) Submete ba apresiasaun no aprovasaun Governu; e) Implementasa programa empoderamentu.**

4.16.3.6. Seitor Kooperativa

Seitor kooperativa nie ezistensia iha Munisipal importante tebes ba estratejiku munisipal. Dadaun iha ona grupu kooperativas iha nivel munisipal no posto administrativu. Dadus hatudu katak grupu kooperativas ruanulu (20). Husi grupu kooperativa 20 ne'e iha grupu 10 (50%) mak halao koperativas iha area mikrikreditu, enkuantu multisektoral iha grupu 7 (35%), peskador iha grupu 2 (10%) no grupu aquakultura 1 (5%). Harii grupu kooperativas hirak ne'e hanesan forma ida atu enkoraja kresimentu setor privadu iha zonas rurais no insentiva grupu hirak ne'e ho formasaun ba partisipasaun ativa iha sistema ekonómiku Munisipal. Munisipiu tenke amelhora liutan servisu kooperativas nomos dispoim ona rekursu finanseiru atu bele intensiva kooperativa sira ne'e ba dezvoltamentu rasik, hodi bele fasilita kapasitasaun rekursu umanu membru kooperativa sira nian, nune'e sira bele hala'o knaar hanesan lider ba kooperativa sira ninian, liu-liu atu halo administrasaun no jestaun ba grupu kooperativa nian. Faze ba pesca artesanal, apoio material sai hanesan fase determinante liu husi apoio micro-credito hodi hakbit sira atu hari grupu koperativas, hodi hari no fortifika estruturas nune'e bele kontrola diak liu-tan sira nia atividades tuir perspectivas mercado nian hodi hasae kresimentu ekonomia Munisipal nian.

Hare'e ba prioridades iha parte ida ne'e hanesan deskreve iha leten, maka Autoridade Municipal Baucau ba future tantu ba kurtu, médiu no longu prazu sei hatu'ur estratejia no programa sira tuir mai:

- 1) Kria/estabelese enkuadramentu legal ba ezistensia setor koperativa, ho nia programa asaun sira maka hanesan: a) **Prepara textu akademiku;** b) **. halo diskusaun ho stakeholders;** c) **Submete ba Governu Central atu halo aprsiasaun no aprovasaun'** d) **Divulgasaun no implementasaun.**
- 2) Hari'i sentru formasaun ida hodi fo kapasitasaun ba koperativa sira hotu, inklui empreza mikro pekenas iha lokal no rurais, ho nia programa asaun sira mak: a) **Identifika nesesidade namkait;** b) **Identifika áreas referidas;** c) **Hare'e fatin apropriado no pertinente;** d) **Halo diskusaun ho stakeholders;** e) **Submete ba apresiasaun no aprovasaun husi Governu no Implementa.**
- 3) Reforsa sistema asesu kreditu ba koperativas ho prosedimentus ne'ebé simplifikadu, ho nia programa asaun sira mak hanesan; a) **Prepara formasaun ba jestaun kreditu ba pessoal ne'ebé jere;** b) **Identifika área referidas;** c) **Estabelese mekanismu operacional no halo sosialisasaun;** d) **Implementa.**

4.16.4 Pilar Dezenvolvimento Institucional

4.16.4.1 Padraun Institucional Governu nian

Sai nudar objetivo sentral hodi kontinua orienta konaba jestaun ba sidadaun hotu ne'ebe halao servisu atu hadi'a ba buat tomak ne'ebe Munisipio trasa hodi responde ba necesidades no espetativas sidadaun nian, hodi hadia vida moris ema nian, organizasoens no ba ema ekonomikus. Ba ne'e, investe iha modernizasaun servisu Municipio nian, iha ninia konsiensia humana, organizasional no teknologia. Buat ida ne'e maka ita hakarak fo kontinuasaun no melhora liutan hodi konstroi indikadores ne'ebe diak iha dezenvolvimento humanu, asunto ne'e sai nudar responsabilidade koletivo ba orgaun hotu-hotu iha sosiedade, iha movimento asosiativo hodi fomenta realidade demokrasia partisipativa hodi usa instrumentos hanesan, orsamentu nudar meios ba sidadauns hotu, habelar mekanismus de servisu iha sociedade liu husi informasoens.

Ita ema bele depropositamente kria organizasaun formal ne'ebe komumente identifikadu nudar Instituisaun, maibe desenvolvimento no funcionamentu instituisaun iha comunidade nia le'et em jeral konsidera nudar exemplo surjimentu. Katak instituisaun ne'e mosu/hahu desenvolve no funciona iha forma organizasaun independente social for a husi konsiensia individu ne'e e envolvido. Nudar mekanismu interasaun social, instituisaun manifesta iha organizasaun "formal", PN Timor Leste ou Igreja Katolika, nomos iha ordem social informal no organizasaun informal, ne'ebe refleto ba psikologia humana, kultura, costume, no tradisaun, engloba a experiêcia subjativa de decretos significativas. Instituisaun formal Explesitamente hari'I husi autoridade relevante no instituisaun informal babain nudar ordem social, norma tradisaun ne'ebe la eskrita.

Esforsu ida atu alinha realizasaun servisu Autoridade Municipal Baucau nian maka Governu liu husi Decreto 3/2016 alt. No. 9/2028 ne'ebe harik ona kompetensias administrativas no servisu administrativus lubun ba ona Autoridade Municipal no Administrasaun Municipal sira inklui Autoridade Municipal Baucau. Autoridade no Administrasaun Muncipal sira hotu iha Timor Leste eceto RAEOA tenki fornece padrão ida ba programa sira ne'ebe halao iha iha Autoridade ka Administrasaun Municipal atu nune'e programas no servisu

sira bele lao ho profissiona, excelente no em ordem hodi emproa ba rezultadu esperadu tuir standart ka padrão apropiadol. Buat hirak ne'e, haraik no hatu'ur ona iha decreto lei sira hanesan refere iha leten, no lansa tiha ona iha tinan 2026 liu ba husi Governo Central,

Hare'e importansia husi delegasaun kompetensia hanesan mensiona iha leten maka atu manifesta no materializa iha praktika servisu sira delega precisa iha nia standart ne'ebe kondiz ho situasaun no kondisaun servisu iha Autoridade Municipal Baucau atu nune'e, buat hotu ne'ebe Autoridade ida ne'e halao nudar prestasaun servisu ba públiku bele atinji nia objetivu no meta ho efisiene, efikas no ekxelensia. Kondisaun sira nune'e necessita tebes hodi suporta implementasaun programas no atividades desenvolvimentu institusional nudar parte ida husi desenvolvimentu lokal bele konklui no realiza tuir padraun ne'ebe iha.

Hare'e ba argumentu sira iha leten no liga ho implementasaun Decreto lei refere iha leten, maka Autoridade Municipal Baucau tenki executa ninia programa desenvolvimentu institusional ho padraun ne'ebe adekuada. Autoridade Baucau ba futuro halo esforsu ne'ebe maximu hodi prenche nia estrutura administrativa tantu iha nível Secretariadu Autoridade no mos iha Diresaun Servisu Municipal sira ne'ebe delega ona kompetensia no servisu administrativu lubun haktuir deceretu lei iha leten. Além de ida ne'e, tenki estabelese, ezenvolve no melhora jestaun ba servisus Secretariado Administração Municipal nomos iha Diresaun Servisu Municipal sira hotu.

Hare'e ba prioridades iha parte ida ne'e hanesan deskreve iha leten, maka Autoridade Municipal Baucau ba futuro tantu ba kurtu, médiu no longu prazu sei hatu'ur estratejia no programa sira tuir mai:

- 1) Preenchimento ba Estruturas Administrativas do Secretariado da Administração Municipal no Direções Municipais ho proporcional no professional no Dezenvolve no melhora jestaun ba servisus Secretariado Administração Municipal ho nia programa asaun sira ne'ebe atu executa maka hanesan: a) **Halo identifikasaun ba necessidades preenchimento tantu ema no rekursus atu apoia; b) Submete ba diskusaun ho entidades kompetentes iha Autoridade Municipal; c) Konsulta ho Governu Nasional através Ministeriu relevante; d) Husu aseitasaun ba entidades kompetentes ba rekurtamentu; e) . Propoin ba CFP atu halo konkursu ka selesaun por méritu ou nomeasaun em substituisaun; e) Fornece servisus administração financeira; f) Fornecimento Recursos Hídricos no servisuskonaba Comunicação Listerical; g) Prestação de servisusde saúde para funcionários públicos; h) Fornecimento de material de escritório.**

- 2) Halo revizaun Planeamentu Estratéjiku Dezenvolvimentu Municipal liu husi kria matriz ida ne'ebé akomodativu, kompreensivu adekuaudu hodi fasilita dezenvilvimentu Lokal no Rural, ho nia programa asaun sira hanesan: a) **Halo analiza no avaliasaun ba dokumentu PEDM atual; b) Halo Diagnostika; c) Halo diskusaun ho entidades kompetentes no stakeholders; d) Husu apoiu tekniku husi MAE; e) Halo analiza ba rezultadu diagnostika no validasaun; f) Hakerek Leitura do Texto no Matriz; g) Halo Lansamentu no aprovasaun; i) Utilizasaun ba dokumentu refere.**
- 3) Desenvolve no melhora Jestaun Financeira Local ho nia programa asaun sira mak hanesan: a) **Socializasaun pacotes regulamentares sobre Jestaun financeira local; b) Orientasaun técnica sobre Jestaun ba propriedade local; c) Orientações sobre Implementasaun pacote regulamentar relativo ba Jestaun financeira local.**
- 4) Estabelese no kria kondisaun ba re-estruturasaun no estabelecimentu estruturas municipal ho nia programa asaun sira mak: a) **Prensimento quadro pesoal estabilisidu; b) Prepara esbosu prosedimento legal; c) Apresiasaun konsello konsultivo municipal no hetan aprovasaun liu husi koordenaun municipal.**

4.16.4.2. Jestaun Rekurzu Umanu Governu Lokal

Aumenta kapasidade municipal atu funsiona efisiensia no efikazia iha atendimentu lokal. Tamba neé Autoridade Municipal Baucau necessita número funsionáriu foun ne'ebé rekrutadu ho nia porcentajen funsionáriu feto ne'ebé balansu. Porcentajen funsionáriu municipais ne'ebé asesu ona ho internet no mos bele intrudus ona sistema governu elektrónika. Harii unidade kapasidade funsionariu nian iha nivel municipiu atu fornese servisu tuir mandatu municipal. Fasilita partisipasaun funsionariu municipál iha formasaun nasional no internasionál iha area xave sira ne'ebe relaciona ho sira-nia mandatu (lideransa, agrikultura, dezeńu infraestrutura no implementasaun, jestaun prestasaun servisu, bee mos no infraestrutura, finansa pública, orsamental, aprovisionamentu públiku, jeneru nst.). Organiza programa interkámbiu ou destakamentu ba funsionariu municipais balun atu servisu iha organizasaun/instituisaun governamental iha Dili ou sidade seluk iha rai-liur. Estabelese parseiras ho diferentes atores/doadores atu organiza sesaun workshop trimestral sira sobre tópicu espesifiku relaciona ba

de desenvolvimento lokal no prestasaun servisu públiku. Kolabora ho parseiru seluk atu oferese bolsu estudu ba funcionáriu senior sira atu halo kursu ho durasan kurtu sira ou estudu iha rai-liur. Organiza retiru anual ba funcionariu municipal atu diskute dezafius no oportunidades balun atu hadia'k dezempeñu no prestasaun servisu iha nivel municipal.

Hare'e ba prioridades iha parte ida ne'e hanesan deskreve iha leten, maka Autoridade Municipal Baucau ba futuro tantu ba kurtu, mediu no longu prazu sei hatu'ur estratejia no programa sira tuir mai:

- 1) Desenvolvimento, Formação no capacitação de recursos de setor público nas áreas genericas, técnicas e especiais de acordo com o progresso das funoes e tarefas de cada unidade dentro da administração e Autoridade Municipal de alta qualidade ho nia programa asaun sira maka: a) Formação e Treinamento Técnico dasTarefas e Funções para funcionários públicos e Servidores da autoridade local; b) Treinamento Técnico sobre Deveres no Funções Funcionários Públicos em relação certificação das compras governamentais de bens e services; c) Implementar com qualidade e professional as actividades na material.
- 2) Estabelece, Desenvolve no Mellora Promosaun Ba Kareira Pesoais Setor Publiku Liu Husi Hadia Sistema Ba Rezime Kareira Funsau Publica, ho programa ba asaun sira: a) Identifikasaun, Verifikasaun no Ajustamento: b) Submete lista rezultadu verifikasaun ba CFP; c) Anunsia lista kandidatu kualifikadu; d) Implementa.
- 3) Propoin no halo rekrutamentu ba funcionáriu foun nudar forsa de trabalho haktuir área de kompetensia ne'ebé atu koloka ba no necessita duni rekursu apropiadu ba área refere ho número 200 iha kada area servisu, ho programa asaun sira maka: a) Servisu hamutuk ho Governu Central liu husi CFP; b) Halo estudu no identifikasaun klean ba área sira ne'ebé necessita forsa de trabalho;c) Halo Diskusaun no prepara programa; d) Submete ba apresiasaun no aprovasaun husi Governo; e) implementasaun.
- 4) Cria politika , mekanismus no procedimentus bodik formasaun ba descentralizasaun administrative iha Munisipiu, ho nia programa asaun sira : a) Halo Identifikasaun ba areas referidas; b) . Halo analiza profunda no apresnta ba entidades kompetentes; c) Diskusaun ho Stakeholders; d) Submete ba apresiasaun no aprovasaun husi Governu; e) Implementasaun.

4.16.4.3. Sistema no Prosedimentu Administrativus Governu Lokál

Fortalese no promove inisiativus no prosesu planeamentu partisipatoriu; no hametin mekanizmu no prosedura konsultasaun iha nivel municipal. Inisia prosesu foti-desizaun ne'ebé partisipativu liu-husi faze dezeñu no/ou implementasaun projeitu, ba inisiativus no programa sira (ez. Planeamentu nst). Involve konselhu koordenasau municipal iha kualker inisiasau prosesu konsultativu. Garante katak grupu vulneraveis, especialmente joven no feto, partisipa iha prosesu konsultasaun.

Hametin estrutura koordenasau multi-nivel no multi sektorial dadaun ne'e iha nivel municipal. Hala'o numeru enkontru koordenasau ba kada tinan rua (biannual). Atualiza ka inisia ezersisiu mapamentu ba parseirus sira. Asegura katak konselhu koordinasau municipal sempre funisiona no inklusivu iha kulker enkontru. Dezenvolve no atualizar mapamentu parseiru nesesariu ida.

Dezenvolve estratejia municipal ida ba kooperasaun ho intituisaun no parseiru sira seluk. Elabora planu investimentu 5 (cinco) anos ba doadores sira ne'ebe karik hakarak atu investe iha Municipiu. Operasionaliza prosesu efetividade no prosedura sira neebe harii no habo'ot konfiansa entre comunidade no parseirus. Iha kordenasau ida ho CAC, dezenvolve programa/stratejia ida atu prevene korupsau no fraude. Aumenta konsiensia ba iha anti-korupsau no sosializa problema anti-korupsau ho komunidade no parseiru seluk neebe serviu iha municipiu. Aumenta étika no integridade funsionáriu municipal ho realiza monitorizasaun no avaliaun regular iha nivel municipal atu sukat no tau iha dezempeñu municipal hasoru nia tarjeitu, metas no indikadores. Hahoris plataforma ba notifikasaun sira no feedback atu promove komunikasaun ida efetiva entre governu no sidadaun no aumezmu tempu kria kaixa sujestaun ida iha Municipiu, iha ne'ebé sidadaun sira bele esperesa sira-nia preukupasaun kona-ba kestaun sira ne'ebé diferente relasiona ba governasaun, edukasaun, saúde, desenvolvimentu, agrikultura nst.

Dezenvolve planu no estratejia komunikasaun, liu-liu oinsa atu elabora estratejia komunikasaun iha nivel municipal hodi sosializa vizaun municipal, mandatu no servisu entre sidadaun no parseiru sira. Elabora buletin trimestral/notisia (sira bele online ou imprimir), komparadu atu konkista munisipiu durante periodu tempu. Dezenvolve situu website ba municipiu atu halo komunikasaun ne'ebé efetivu no efisiensia servisu Municipal nian.

Establese sistema jestaun integradu no prosedura atu apoiu prestasaun servisu publiku (ez. Finansa, auditoria, aprovisionamentu etc). Introdus no adapta e-government (governu elektrónika) atu simplifika prosedimentus no komunikasaun iha prestasaun servisu públiku.

Bele karik mos establese balkaun úniku iha munisipiu atu fornese variedade servisu ho nia instalasaun fasilidades ba sidadaun sira, iha fatin hotu-hotu.

Introduz sistema jestaun rekursu umanu (HRMS) atu asegura baze pur meritu iha prosesu rekrutamentu bazeia ba prestasaun no kresimentu profesionál, akompania ho istória, badaen, habilidades, salariu no desempenamentu funsionarius iha nivel Munisipal.

Hare'e ba prioridades iha parte ida ne'e hanesan deskreve iha leten, maka Autoridade Municipal Baucau ba future tantu ba kurtu, médiu no longu prazu sei hatu'ur estratejia no programa Asaun sira tuir mai:

- 1) Kria no desenvolve mekanismu no procedimentu legal ba atendimentu publiku ne'ebe Excelência ho nia programa asaun sira hanesan: **a) Prepara Textu akademiku; b) . Submete ba diskusaun ho stakeholders no entidades kompetentes sira; c) Propoin ba Governu Central ba apresiasaun no Aprovasaun; d) Implementasaun.**
- 2) Kria no desenvolve enkuadramentu legal konaba koordenasaun entre Administrasaun no Autoridade Municipal, ho nia programa asaun sira maka hanesan: **a) Prepara Textu akademiku; b) Submete ba diskusaun ho stakeholders no entidades kompetentes sira; c) Propoin ba Governu Central ba apresiasaun no Aprovasaun; d) Implementasaun.**
- 3) Kria no desenvolve mekanismu legal konaba responsabilidade administrativa no legal Governu Lokal ba Governu Central, ho nia programa asaun sira maka hanesan: **a) Prepara Textu akademiku; b) Submete ba diskusaun ho stakeholders no entidades kompetentes sira; c) Propoin ba Governu Central ba apresiasaun no Aprovasaun; d) Divulgasaun no implementasaun.**
- 4) Elaborasaun no desenvolve SOP (Standard Operating Procedures) Administrasaun Governativa ba iha Munisipiu, ho nia programa asaun sira: a) Identifika no prepara rekursus necessitadu no relevante; b) halo diaknostika; c) halo diskusaun ho Entidades kompetentes no relevantes iha Municipio; d) Halo analiza klean no apresenta draft ba entidades kompetentes iha workshop/semináriu; e) Husu apresiasaun no aprovasaun; f) Lansamentu no implementasaun.
- 5) Kria no desenvolve enkuadramentu legal konaba koordenasaun entre Autoridade no Autoridade Municipal, ho nia programa asaun sira; a) Prepara Textu akademiku; b) **Submete ba diskusaun ho stakeholders no entidades kompetentes sira; c) Propoin ba Governu Central ba apresiasaun no Aprovasaun; d) Divulgasaun no Implementasaun.**

PARTE V

KONSIDERASAUN FINAL

Bazeia ba orientasoens no programa husi kada Munisipiu ne'ebe submete ba Governu sentral mak rekomenda ba Governu dala VIII atu tau konsiderasun ba planu tinan lima (5) no matriz prioritizasaun ne'ebe submete ona ba Governu sentral atu tau konsiderasaun kada tinan tuir planu asaun anual ne'ebe sei prepara respetivamente iha kada tinan. Até eleva diak liu-tan servisu munisipais tuir plano ne'ebe trasa ona mak Munisipiu rekomenda ba governu sentral atu hare ba area kapasitasaun rekurzu umanu no presija duni hasa'e kapasitasaun ba funsionariu lokál Munisipiu nian atu nune'e bele responde ba volume servisu ne'ebé governu lokál ka munisipal trasa ona iha planu ida-ne'e. Rekomenda ba Governu sentral atu haree fila-fali lei sira ne'ebe atribui kompetensia ba Munisipal halao knar balun ne'ebe governu sentral entrega ona ba Munisipius sira, tanba nesesidade kada Munisipiu lahanesan no mos polítika tranferensia orsamentu mai Munisipiu.

Iha pontus importante balun ne'ebé mos rekomenda iha ne'e mak podér lokál, no husi ne'e mak governu bele halo planu para hodi haree kapasidade agente administrasaun públika munisipal nian katak Munisipiu sira prontu ona atu hamriik mesak katak simu autoridade kompleta munisipal nian. Tempu ona governu sentral optimalisasi hodi introdus e-government ba funsionariu tomak munisipal atu nune'e abitua-an ona hodi uza e-government atu uza hodi halo servisu iha Munisipiu. Atu governu sentral sukat katak munisipiu prontu ona ka lae atu simu kompetensia tomak bainhira tempu too? Pasu importante mak tempu ona governu sentral kria ona GTIM para halo avaliasaun ba implementasaun programa no ezekusaunorsamentu atu sukat kapasidade governu lokál/munisipal depois entrega poder/knaar balun iha tinan 2016 liuba. Sinkronizasaun orsamentu ba moris diak povu nian atu halao interasaun lor-loron kona-ba ezekusaun orsamentu munisipal nian ho governu sentral atu nune'e bele halao atendimentu públika ne'ebé efikaz no efisiensia iha seitores hotu iha Munisipiu.

Ikus liu, prioridade hirak ne'e la'ós de'it hakerek iha surat tahan mutin, maibé tenke hatudu ho asaun. Alokasaun Orsamentu Estadu tenke responde ba nesesidade báziku populasaun sira nian no hadi'ak sira nia moris liu husi investimentu iha setór báziku sira, hanesan iha ona kompromisu atu halo. Investimentu iha servisu báziku, hanesan edukasaun no saúde, iha impaktu direta ne'ebé pozitivu ba povu nia moris loron-loron, no mós fó impaktu pozitivu ba ekonomia tomak, hanesan investimentu direta atu hasa'e kapitál umanu ho kualidade edukasaun aas iha Nível Munisipal.

SUMARIO EXECUTIVO

Planeamentu Estratéjiku Desenvolvimento Municipal (PEDM) Baucau 2019-2023, nudar dokumentu jerencial official, em principio sai nudar matadalan hodi produz decisão ba planeamentu bodik prazu badak, prazu médio no prazu naruk. Tamba ne'e, revizaun ba dokumentu planeamentu ba desenvolvimento Estratéjiku Municipal Baucau, visa importante atu bele ajusta no halo fuzaun ba Programa no Politika ne'ebe estabelese husi VIII Governu Konstitusional.

Kompilasaun ba Revizaun Planeamentu Estratéjiku Desenvolvimento (PEDM) Baucau tinan 2019-2023, sadere ba kdasar fundamental mak hanesan: Konstituisaun Republika Demokrátika Timor-Leste, Planeamentu Estratéjiku Desenvolvimento Nasionál (PEDN) 2011-20230, Planeamentu Estratéjiku Desenvolvimento Ministériu Administrasaun Estatal no Programa Oitavo Governo Konstitusional no ninia politika sira.

Revizaun ba dokumentu Planeamentu Estratéjiku Desenvolvimento Municipal Baucau ninia kompilasaun no desenvolvimento kontinua sadere ba Pilar ha'at (4) ne'ebe hari'I legalmente iha Planeamentu Estratéjiku Desenvolvimento Nasionál (PEDN) 2011-2030. Pilar desenvolvimento sira ne'e sai nudar Áreas Temáticas Principais iha elaborasaun no desenvolvimento dokumentu ida ne'e. Pilar desenvolvimento mencionado em principio kompostu husi pilar: Kapital Sosiál, Pilar Desenvolvimento Infra-Estrutura, Pilar Desenvolvimento Ekonómiku no Pilar Desenvolvimento Institusional. Nune'e mos, kada pilar desenvolvimento kompostu husi sub Pilar sira hanesan tuir mai (em especial iha kontektu Administrasaun Municipal Baucau), hanesan tuir mai:

1. Pilar Kapital Sosial ho nia sub pilar sira mak: Edukasaun no Formasaun, Saúde, Inkluziun Sosial no Igualdade Jeneru, Meio Ambiente, Kultura no Patrimoniun no Juventude no Desportu;
2. Pilar Desenvolvimento Infra-Estrutura nia sub pilar sira mak: Estrada no Ponte, Be'e no Saneamentu, Eletridade, Transportes Terrestres, Telekomunikasaun, Desenvolvimento Edifisiu Administrasaun Pública Lokal;
3. Pilar Desenvolvimento Ekonómiku nia sub pilar maka: Desenvolvimento Rural, Agrikultura, Peskas, Pekuaris no Florestais, Comércio e Industria, Desenvolvimento Turismo, Setor Kooperativa no Setor Privado;
4. Pilar Desenvolvimento Institusional nia sub pilar maka: Padraun Institusional, Jestaun Rekursu Umanu no Desenvolvimento Sistema no Prosedimentu Administrativu Administrasaun Municipal.

Revizaun ba dokumentu PEDM Baucau ne'e kompila no desenvolve banati ba ninia Vizaun, Misaun, Objetivus Estratéjikus, Sistema no Valores bazeia prinsipius sira ne'ebe Municipio ida ne'e adota. Dokumentu PEDM Baucau tinan 2019-2023 ida ne'e mos, kompila iha forma Matriz ho nia elementus xave mak hanesan: Estratéjia, Indikador desempenho, Programa ba Asaun, Resultadu Esperadu ba kada tinan no Entidades Responsáveis. Enkuantu ninia perfil sira kompila iha Leitura do Texto ho dados no informasaun atualizados ne'ebe mai husi entidades komponentes no entidades xave sira iha Autoridade Municipal Baucau.

PREÂMBULO

Planeamentu Estratéjiku Dezenvolvimentu Nasional (PEDN) Timor Leste 2011-2030, nudar dokumentu jerensial ofisial ne'ebe hatu'ur matadalan bodik desenvolvimento nasional iha território tomak ne'ebe envolve desenvolvimento iha aspektu material no espiritual iha território tomak, ho nia vizaun to'o 2030 komnidade Timor Leste nia ekonomia sei atinji médio alto.

Atu realiza no materializa mehi iha Planeamentu Estratéjiku Desenvolvementu Nasional(PEDN), maka presija introduz konteúdu husi dokumentu PEDN hanesan temi iha leten iha Planeamentu Estrategiku Dezenvolvimentu kada instituisaun no orgaun estadu nian, inklui Autoridade no Administrasaun Municipal sira iha Território tomak inkluiu Rejiaun Administrativa Especial Oecusse Ambeno (RAEOA) sem ecesaun.

Administrasaun Munisipal Baucau nudar liman ain husi Governu Sentral no oragun Administrasaun direta ne'ebe ninia servisu besik liu no responde imediatamente necessidades no exigência komnidade, sente chamada atu introduz no materializa mehi Governasaun País nian hanesan hatu'ur iha PEDN 2011-2030 liu husi formula no elabora dokumentu ba Planeamentu Estratéjiku Desenvolvementu Munisipal nudar mata dalan ba execução no implementasaun desenvolvimento Municipal tantu espiritual nomos material hodi promove no hatu'ur iha prátika mehi hanesan hatai iha Dokumentu PEDN 2011-2030, no hatu'ur nia mehi rasik ne'ebe la kontradiz ho mehi nasional, atu nune'e implementasaun programa no atividades desenvolvimento iha terreno, atu responde necessidades moris povo nian, emproa ba futuro ne'ebe kmanek, ksolok, prosperu no dignu la kontradiz ho politikas no programas estratéjikas Governasaun País nian.

Dokumentu Planeamentu Estratéjiku Desenvolvementu Municipal Baucau nudar mata dalan ba execução programas desenvolvimento municipal banati ba kondisaun real enfrentada haktuir prioridades previstus iha PEDN 2011-2030 no kapasidade orsamental disponivel sem hamenus ka halakon nukleu/esensia husi ejijensia no necesidades moris komnidade em jeral.

Ho publikasaun dokumentu Planeamentu Estratéjiku Dezenvolvimentu Municipal Baucau 2019-2023, maka entidades no instituisaun kompetentes no relevantes ne'ebe tutela ba Autoridade Municipal Baucau tenki kumpri no halo tuir konteúdu husi dokumentu PEDM ida ne'e iha halao kna'ar no responsabilidade ba desenvolvimento tantu espiritual no material iha ididak nia domíniu.

Baucau, 09 de Setembru 2019

Presidente Autoridade Municipal Baucau,

FINALIDADE E PERÍODO DE ALCANÇO
PEDM AUTORIDADE MUNICIPAL DE BAUCAU

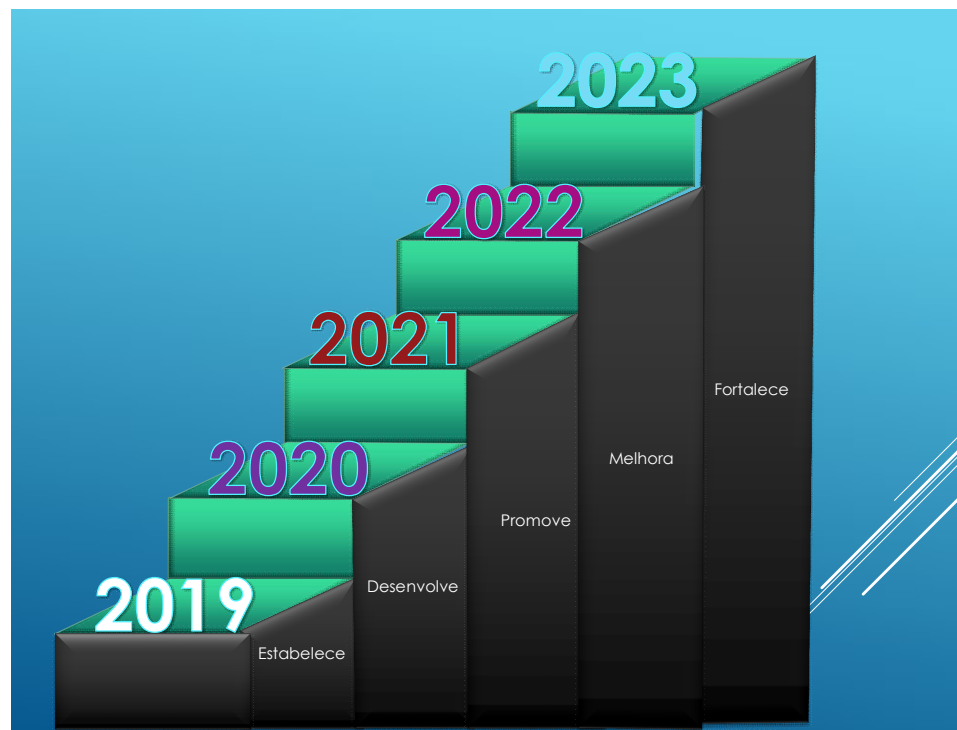

I. PRINSIPIU DE REFORMA

Autoridade Municipiu Baucau rasik hili prinsipiu reforma Municipal nian ho forma reforma. “REFORMA” :Rigor, Exelente, Flexibilidade, Onestidade, Responsabilidade, Meritu, Analitiku.

REFORMA: Responsabilidade, Excelente, Ordenado, Realidade, Mensuravel, Alessível.

II. VIZAUN

Municipio Baucau sai hanesan organizasaun Publiku Administrasaun Lokál nian, ho nia Vizaun atu promove progreso no garante desenvolvimento sustentavel iha Konselho de Baucau, define estrategia no linhas orientadores, hodi kria kondisoens ba kompetetividade, inovasaun no moderna, hodi asegura interese publiko liu husi servisu ho efisiente, transparente no rigorosa iha jestaun konaba rekursus. Vizaun Municipio nian mak, Municipio Baucau nia vizaun sei sai munisipio metropolitania ho instituisaun ne’ebe forte, edukadu, saudavel, inovativu no kreativu, ho rendimentu ne’ebe as, justu, seguru no prosperu.

III. MISSAUN

8. Sei Dezenvolve Kapital sosial iha Municipiu ida ne’e, liu husi esforsu maximu ho envolve comunidade nia partisipasaun iha prosesu desenvolvimento tomak atu promove moris ba povu tomak iha Baucau liu husi Edukasaun no treinamentu, Saúde, Inkluzsaun Social, Meiu Ambiente, Juventude Desportu no Kultura no Patrimóniu
9. Sei desenvolve no aplika sistema edukasaun no saúde ne’ebé diak, eficiente, efikas, ekselensia, hodi hakbi’it povu Baucau iha aspektu kapasidade, abilidade no badaen ne’ebé diak hodi hamutuk hametin unidade nasional;
10. Sei dezenvolve no melhora programas infraestruturas bazikas iha rai ida ne’e, ho qualidade hodi tulun comunidade bele asesu ba komunikasaun, informasaun no ligasaun ne’ebé digno no integru hodi emproa ba futuro ne’ebé prosperu no kmanek

11. Estabelese, Desenvolve no melhora sistema ekonomia ida ne'ebé iha qualidade aas hodi hatan ba necessidades bazikas no sekundarias bodik hasae povo nia ekonomia ba Mediu altu
12. Sei dezenvolve no halo re-estrurasaun ba sistema komunikasaun ne'ebé eficiente no efikas, atu nune'e , comunidade bele hetan mensajein dezenvolventu ho fasil, lais, loos, eficiente, efikas, real no implementavel ba sira nia moris diak tantu spiritual no material;
13. Sei Hari'i, dezenvolve no promove estrutura administrasaun Municipal ida ne'ebé kondiz ho kondisaun real iha Baucau hodi halo prestasaun servisu ida ne'ebé ekselensia, dignu no integru.
14. Sei dezenvolve no eleva kapasidade institusional Autoridade Municipal ida ne'ebé apropriadu hodi halo atendimento publiku ne'ebé ekselensia no integradu.

IV. OBJETIVO ESTRATÉGICOS, ÁREA TEMÁTICAS, ESTRATÉGIAS, PROGRAMAS DE AÇÃO, E RESULTADO ESPERADOS

a. Kapitál Social

7. Promove, Melhora no assegura Setor educação no treinamento/formação tanto iha aspecto físico como não físico, iha nível municipal até comunidades iha áreas rurais nudar parte ida husi prestação serviço público ho eficiente, eficácia no excelência;
8. Estabelese, desenvolve, promove, melhora no fortalece programas ba saúde iha Autoridade municipal Baucau, tanto iha aspectos físicos no laos físicos até nível aldeia no áreas remotas nudar prestação serviço ba público ho alta qualidade, eficiente no eficás;
9. Desenvolve, promove, melhora no assegura sistema no programa ba igualdade gênero no inclusão social ho abordagem integrada no transversal até áreas rurais iha município laran ho maneira excelência, proporcional, justu, íntegro no digna;
10. Kria, Desenvolve, promove no assegura política ba proteção no conservação meio ambiente ho maneira profissional, proporcional, excelência no eficiente iha município to'o ba aldeias;
11. Dezenvolve, promove, melhora, assegura no preserva cultura local nudar identidade original ba fins atu garante no mantein valores kultura Lokal nu'udar identidade original ne'ebé viável, ho finalidade atu fortalece unidade nacional;
12. Estabelese, desenvolve, promove, melhora no fortalece programas no actividades iha setor Juventude no desporto iha tempo livre ho excelência, eficácia e eficiente com parte da prestação dos serviços ba público no âmbito da Autoridade Municipal de Baucau.

b. Desenvolvementu Infra-Estrutura

8. Estabelece, Desenvolve, melhora no assegura meios comunicação hanesan ponte no estradas iha nível municipio ba to'o áreas remotas sira ho qualidade aas, hodi fasilita movimentu comunidade ho lais mamar no efetivo iha processo desenvolvimento sustentavel;
9. Estabelece, Desenvolve, melhora no garante sistema no programa Be'e moos no Saneamentu iha municipio laran tomak ho qualidade aas, justu no proporsional hodi atende necessidades comunidade iha municipiu;
10. Desenvolve, mantein, melhora no garante electricidade tama ba iha comunidade nia uma no bele lakan durante 24 horas lapara.
11. Estabelece, Desenvolve, promove no melhora Aeroportu no Portu Maritima iha fatin sira ne'ebé merece duni atu hari'i ka estabelece programa sira ne'e em kooperasaun ho Governu nasional;
12. Estabelece, Desenvolve no promove Terminal ba Transporte Terestre ho qualidade aas iha fatin estratégica sira nudar parte ida husi esforsu Governu Lokal atu hetan rendimentu no nudar maneira oinsa atu hatau iha ordem movimentu transporte terrestre hodi perturba \no halo engrrafamentu;
13. Desenvolve, promove no assegura programa Telekomunikaun ho efetivo no eficiente liu husi kriaun sistema ne'ebé adekuaudu, profissional no garantido;
14. Desenvolve, melhora no assegura edificios públikus ba Administrasaun Municipal no entidades setor publiku, hahu husi nivel municipal to'o iha nivel suku ho qualidade adekuada hodi halao prestasaun servisu ho dignu no komfortavel.

c. Desenvolvementu Ekonomia

8. Desenvolve, promove no melhora sistema desenvolvimento rural ne'ebé iha capacidade atu eleva moris diak comunidade sira iha área rural hodi reduz kiak iha aspektu oioin;
9. Desenvolve, promove, melhora no assegura sistema no programa desenvolvimento agrikultura, peskas no pekuariu ne'ebé iha capacidade no vantagem bo'ot atu eleva rendimentu comunidade no Governu hodi hadia no kontinua Desenvolve Municipiu hodi reduz ka hamenus probreza;
10. Desenvolve, promove, hadia no assegura fatin sira ne'ebé tama katégoria centru turistiku iha municipiu laran ho ididak nia tipu, ho qualidade aas hodi dada visitantes ka turista tantu lokal no internacional nudar meu ida atu bele hetan rendimentu ba Governu hodi financia desenvolvimento sistentavel;

11. Estabelece, Desenvolve, promove e melhora o setor de comércio e industria como setor principal no desenvolvimento do setor da economia com excelência, eficácia e eficiencia para fins de elevar a qualidade da vida da comunidade da Administração Municipal de Baucau.
12. Identifika, verifika no halo analiza ba fatin sira ne'ebé sai nudar hun ba desenvolvimento rekursu renovál sira hanesan Gas, Minarai no Enerjia hodi relata ba governu nasional atu hola desijaun liu husi medidas estratejikas hodi Desenvolve fatin sira ne'e, hodi ke'e minarae, gas no enerjia ne'ebé sai nudar fonte ba rendimentu governu no estadu.
13. Kria no desenvolve no promove setor privadu iha municipiu atu koopera ho setor publiku atu haluan no habelar kampu servisu ba comunidade iha municipiu hodi hasae sira nia rendimentu ne'ebé adequada no sustentavel;
14. Estabelese, desenvolve no promove setor cooperativa husi municipiu ba to'o área rural sira atu tulun comunidade ho hadia sira nia moris liu setor ida ne'e ho efisiente no efikas.

d. Dezenvolvimentu Institucional

4. Estabelece, Desenvolve, promove no melhora padraun institucional Autoridade Municipal ne'ebé eficaz, eficiente, adaptável no dinâmico, atu fornece atendimentos de forma profissional, proporcional e excelência;
5. Estabelece, Desenvolve, Melhora, promove no fortalece sistema Recursos Humanos ba setor Público iha Autoridade Municipal de Baucau ho profissional, proporcional, apropriado no acomodativo ho fim atu fornece prestação serviço ba comunidade ho eficiente, eficaz no excelência iha âmbito Autoridade Municipal Baucau integradamente;
6. Estabelece, Desenvolve, promove no assegura sistemas no procedimentos administrativos Autoridade Municipal Baucau ho forma eficaz no eficiente atu garante realização ba processo Descentralização administrativa no poder lokal nudar manifestaçãso real husi Mandato Constitucional hanesan previsto iha CRDTL nos artigos 5,71 e 72.

V. ÁREAS TEMÁTICAS E ESTRATÉGIAS

Plano Estratégico de Desenvolvimento Municipal (PEDM) nudar dokumentu jerencial oficial em principio sai nudar guia ba entidades kompetentes iha Autoridade no Administrasaun Municipal hodi produz decizoens nakait ho Planu Desenvolvementu Municipal tanto ba periodu badak to’o ba periodu naruk. Planeamentu Estratégico Desenvolvementu Municipal(PEDM) ba Municipio Baucau fahe ba prazu tolu. Prazu badak faze dahuluk 2019-2020, Prazu Médiu faze daruak 2019-2023 no Prazu naruk faze datolu 2024-2030 ho nia áreas temáticas no Sub Temáticas. Área Temática Desenvolvimento Capital Social komposto husi sub Área Temática: 1) Capital Social komposto husi sub. Área temátika Educação no Formação/Treinamento, Saúde, Inklusaun Social, Meio Ambiente, Cultura no Património no Juventude, Desportu no Tempo Livre. 2) Infraestrutura komposto husi sub pilar: Ponte no Estrada, Be’é no Saneamentu, Electricidade, Transportes terrestres, Portu no Aviasaun, Telekomunikaun no Desenvolvementu Infraestrutura Administrasaun Pública iha Lokál. 3) Desenvolvimento Económico: Desenvolvimento Rural, Desenvolvimento Agrikultura, Comércio no Industria, Turismo, Setor Privado no Setor Cooperativa. 4) Desenvolvemento Institucional: Padrão Institucional, Gestão Recurso Humano no Sistema no Procedimentos Administrativos Governo Lokál.

A. DESENVOLVIMENTO CAPITAL SOCIAL				
1. Educação e Formação/Treinamento				
<i>Objetivo.1. Desenvolve, Promove, Melhora e assegura no Setor educação no treinamento/formação tanto iha aspecto físico nomos laos físico iha nível municipal to’o comunidade iha área rurais nudar parte ida husi prestação serviço público ho eficiente, eficácia no excelência.</i>				
Estratégia	Indicador Desempenho	Programa de Ação	Resultado Esperado	Instituição Responsável
1. Estabelese edifisiu foun ba pré-eskola ho qualidade padronizado completa facilidades no ekipamentos. No Dezenvolve sala foun ba edifisiu pré-eskolar existente completa facilidades no ekipamentu ne’ebé adekuaudu no kualifikadu	Estabelesimentu no desenvolvimento edifisiu Pre-eskolar konklui ona	1. Halo levantamentu no identifikasaun ba numeru ema no fatin;	To’o tinan 2023 estabelesimentu Estabelese edifisiu foun ba pré-eskola ho qualidade padronizado completa facilidades no ekipamentos. No Dezenvolve sala foun ba edifisiu pré-eskolar existente completa facilidades no ekipamentu ne’ebé adekuaudu no	Autoridade Municipal, Diresaun Servisu Edukasaun Municipal, MAE, MEJD, AND, MOP no entidades relevantes
		2.Halo diskusaun no konsultasaun ho entidades relevantes no kompetentes		
		3.Submete ba PAA kada tinan fazeadamente;		
		4.Submete ba apresiasaun no aprovasaun;		

		5.Implementasaun	kualifikadu sufisientemente konklui ona 70%	
2. Harii edifisu foun ba eskola primaria ho kualidade (EBF) iha areas iha comunidades nia le'et atu ajuda estudante sira nia viagem husi uma mai eskola mais ou menus han minutu tolu nulu ho balu no monta bemos, sentina (haris fatin nsst.), fornese eletrisidade (inklui jerador ou alternativu seluk ba eletrisidade). Fasilidade seguransa (odamatan, muru) no kantina ho ekipamentus kumpletu hodi preprara hahan, tuir regra no norma nasionais.	Edifisiu foun ba primaria iha comunidade nia le'et konklui ona	1.Identifika fatin no necessides;	To'ò tinan 2023, estabeleimentu edifisu foun ba eskola primaria ho kualidade (EBF) iha areas iha comunidades nia le'et atu ajuda estudante sira nia viagem husi uma mai eskola mais ou menus han minutu tolu nulu ho balu no monta bemos, sentina (haris fatin nsst.), fornese eletrisidade (inklui jerador ou alternativu seluk ba eletrisidade). Fasilidade seguransa (odamatan, muru) no kantina ho ekipamentus kumpletu hodi preprara hahan, tuir regra no norma nasionais sufisientemente konklui ona 75%	Autoridade Municipal, Diresaun Servisu Edukasaun Municipal, MAE, MEJD, AND, MOP no entidades relevantes
		2.Halo koordensaun no konsultasaun ho entidades relevantes;		
		3.Prepara proposta no halo submisaun ba entidades relevantes;		
		4.Submete ba apresiasaun no aprovasaun;		
		5.Implementasaun		
3. Prepara estudante fetu no mane sira ho idade sanulu resin lima hodi asesu ba edukasaun sekundaria nebe kualidade no gratuita hodi aprende siensia prinsipais ou konesimentu sientifiku, umanista / tekniku ba futuro academica no oportunidade professional.		1.Halo identifikasaun no registrasaun;	To'ò tinan 2023, estudante fetu no mane sira ho idade sanulu resin lima hodi asesu ba edukasaun sekundaria nebe kualidade no gratuita hodi aprende siensia prinsipais ou konesimentu sientifiku, umanista / tekniku ba futuro academica no oportunidade professional realize ona adekuadamente.	Autoridade Municipal, Diresaun Servisu Edukasaun Municipal, MAE, MEJD no entidades relevantes
		2.Propoin ba entidades relevantes;		
		3.Prepara faseadamente iha PAA kada tinan;		
		4.Submete ba aprovasaun;		
		5.Implementasaun		

<p>4. Konstroj edifisiu eskola vokasional ho kualidade tuir standarte (1:30 kualifikasaun profesoires no alunos kompleta ho fasilidade (haris fatin, lixeiru etc). Eletricidade, Gerador, inklui solar panel. Kantina, biblioteka no laboratorio etc.</p>	<p>Konstrusaun Edifisiu ba Ensinu Vokasional kompletu ho ekipamenmtus konklui ona</p>	<p>1. Identifika fatin no número interessantes sira; 2. Halo koordenasau no konsultasaun ho stakeholders no entidades kompetentes; 3. Propoin iha PAA kada tinan; 4. Submete ba aprovasaun; 5. Implementasaun</p>	<p>To’o tinan 2023, Konstrusaun edifisiu eskola vokasional ho kualidade tuir standarte (1:30 kualifikasaun profesoires no alunos kompleta ho fasilidade (haris fatin, lixeiru etc). Eletricidade, Gerador, inklui solar panel. Kantina, biblioteka no laboratorio adekuadamente estabesidu ho efetivu.</p>	<p>Autoridade Munisipal, Diresaun Servisu Edukasaun Munisipal, MAE, MEJD, AND, MOP no entidades relevantes</p>
<p>5. Rehabilita escola vokasional kompleta ho be mos, haris fatin, eletricidade inklui gerador ou facilidade suporta seluk hanesan solar panel, meja, computadores no kuadru. Addisional materials, sala suficiente, klasifikasaun estudante 1:30, moru no portaun, kantina kompleta ho ekipamentus ba prepara hahan.</p>	<p>Rehabilita escola vokasioanal kompleta ho be mos, haris fatin, eletricidade inklui gerador ou facilidade suporta seluk realizado</p>	<p>1. Levantamentu no avaliasaun ba kondisaun eskola no fasilidades ne’ebé presija; 2. Halo negosiasaun no koordenasau ho aprtes kompetentes; 3. Submete ba apresiasaun no aprovasaun; 4. Implementasaun ka reabilitasaun.</p>	<p>To’o tinan 2023, Rehabilitasaun escola vokasioanal kompleta ho be mos, haris fatin, eletricidade inklui gerador ou facilidade suporta seluk hanesan solar panel, meja, computadores no kuadru. Addisional materials, sala suficiente, klasifikasaun estudante 1:30, moru no portaun, kantina kompleta ho ekipamentus ba prepara hahan adekuadamente konklui ona ho efetivu</p>	<p>Servisus Edukasaun Munisipal, MAE, MEJD, AND, MOP no entidades relevantes</p>
<p>6. Halo esforsu sustentável hodi reduz no halakon analfabetismo no halo rekualifikasaun parke escolar iha Municipio Baucau.</p>	<p>Empeñu no esforsu sustentável hodi reduz no halakon analfabetismo iha Municipio Baucau</p>	<p>1. Halo rejistrasaun ba numeru analfabetus; 2. Prepara no aumenta fatin ba ensinu no formasaun ba analfabetus;</p>	<p>To’o tinan 2023 esforsu sustentável hodi reduz no halakon analfabetismo no halo rekualifikasaun parke escolar iha Municipio</p>	<p>Autoridade Munisipal, Diresaun Edukasaun Munisipiu, parseiru dezvoltamentu</p>

		3. Halo diskusaun ho stakeholders hodi propoin ba entidades kompetentes; Submete ba aprovasaun	Baucausuficientemente konklui ona	
		4. Implementasaun		
2. Desenvolvimento Saúde				
Objetivu Estratégico. 1. Estabelese, desenvolve, promove, melhora no fortalece programas ba saúde iha Autoridade municipal Baucau, tanto iha aspectos físicos no laos físicos até nível aldeia no áreas remotas nudar prestação serviço ba público alta qualidade, eficiente no eficás.				
1. Estabelese sentru Saúde Komunitario foun ho qualidade padronizado completa ho ekipamentus, fasilidades no material seluk ne'ebé pertinente	Sentru saúde foun konklui ona	1. Halo levantamento no identifika fatin estabesimentu no número kliente ka populasaun; 2. Konsulta no diskute ho entidades relevantes; 3. Submete iha PAA kada tinan fazeadamente; 4. Submete ba apresiasaun no aprovasaun husi Governu; 5. Implementasaun no utilizaun	To'ó tinan 2023, estabesimentu sentru Saúde Komunitario foun ho qualidade padronizado completa ho ekipamentus, fasilidades no material seluk ne'ebé pertinente konklui ona ho efetivu 75%	Autoridade Municipal, Diresaun Servisu Saúde Municipal, MAE, MS, AND no entidades relevantes.
2. Rehabilita Sentru Saúde Komunitariu ezistente atu garante ema hothotu asesu ba forneselementu eletrisidade, bee mos no fasilidade saneamentu, sala maternidade, no sala suficiente ba konsulta ho ekipamentu adekuadu	Rehabilitasaun Sentru Saúde Komunitariu ezistente konklui ona	1. Halo levantamento no identifika edifisiu sentru saúde sira ne'ebé atu hetan rehabilitasaun; 2. Submete ba PAA kada tinan fazeadamente; 3. Halo diskusaun no konsultasaun ho stakeholders no entidades relevantes; 4. Submete ba apresiasaun no aprovasaun; 5. Implementasaun.	To'ó tinan 2023, rehabilitasaun Sentru Saúde Komunitariu ezistente atu garante ema hot-hotu asesu ba forneselementu eletrisidade, bee mos no fasilidade saneamentu, sala maternidade, no sala suficiente ba konsulta ho ekipamentu adekuadu sufisientemente konklui ona 100%.	Autoridade Municipal, Diresaun Servisu Saúde Municipal, MAE, MS, AND no entidades relevantes.

Planu Estrategiku Desenvolvimento Munisipal Baucau

<p>3. Garante Sentru Saúde Komunitariu hetan disponibilidade aimoruk nesesariu kompletu ho fasilidade armajen, tuir matadalan nasional iha tratamentu saúde and lista esensial droga.</p>	<p>Garantia ba Sentru Saúde Komunitariu (CHC) hetan disponivel aimoruk nesesariu kompletu ho fasilidade konklui ona</p>	<p>1. Propoin ba Governu Central/Ministério Saúde tipu no kategoria aimoruk periodikamente; 2. Identifika numeru pasiente kada period; 3. Propoin ba aprovasaun husi entidades kompetentes no relevantes; 4. Execução</p>	<p>To'o tinan 2023, kada Sentru Saúde Komunitariu hetan aimoruk nesesariu kompletu ho fasilidade armajen, tuir matadalan nasional iha tratamentu saúde and lista esensial droga sufientemente garantido</p>	<p>Autoridade Municipal, Diresaun Servisu Saúde Municipal, MS no entiaddes relevantes</p>
<p>4. Rekruta no Koloka funsionários ho qualidade iha kada sentru saúde komunitariu priense standarte mínimo kompostu husi: doktor 4, parteira 6, enfermeiro 8, farmasista 1, nutrisionista 1, espesialista saúde públiku 1, tékniku laboratory ida no pesóal apoiu administrasaun 2.</p>	<p>Rekrutamentu no kolokasaun funsionáriu iha kada sentru saúde tuir standart mínimo konklui ona</p>	<p>1. Halo identifikaun ba forsa de trabalho no area sira ne'ebé necessita; 2. Halo diskusaun ho entidades relevantes; 3. Prepara proposta hato'o Entidades kompetentes atu apresia no aprova; 4. Hato'o proposta rekrutamentu ba Komisaun ba Funsauun Públika; 5. Implementa rekrutamentu no kolokasaun</p>	<p>To'o tinan 2023, Rekrutamentu no kolokasaun funsionários ho qualidade iha kada sentru saúde komunitariu priense standarte mínimo kompostu husi : doktor 4, parteira 6, enfermeiro 8, farmasista 1, nutrisionista 1, espesialista saúde públiku 1, tékniku laboratory ida no pesóal apoiu administrasaun 2, konklui ona ho efetivu</p>	<p>Autoridade Municipal, Diresaun ServisuSaúde Municipal, MS no entidades relevantes</p>
<p>5. Sosa kama 25ba CS NIVEL III /CSI Municipal tuir standar Minimu ho kolokasaun funcionariu kualifikadu ne'ebé kompostu husi: Mediku Espesialista cialista 4, médiku Geral 6, Parteira 10, Emferneiro 10 Nutrisionista =2, Saúde Publiku=4 Labopratoriu=3, D</p>	<p>Kompras ba no kaona ma no kolokasaun funsionáriu tuir ididak nia area realizada</p>	<p>1. Halo inventarizasaun tuir necessiddes; 2. Prepara proposta ba PAA; 3. Halo diskusaun ho entidades relevantes no kompetentes; 4. Husu apresiasaun no aprovasaun; 5. Implementasaun.</p>	<p>To'o tinan 2023, kompras ba kama 25ba CS NIVEL III /CSI Municipal tuir standar Minimu ho kolokasaun funcionariu kualifikadu ne'ebé kompostu husi: Mediku Espesialista cialista 4, médiku Geral 6, Parteira 10, Emferneiro 10 Nutrisionista =2, Saúde</p>	<p>Autoridade Municipal, Diresaun ServisuSaúde Municipal, MS no entidades relevantes</p>

Planu Estrategiku Desenvolvimentu Munisipal Baucau

<p>entista =2Saúde Ambiental=2,Apoio Adm=4Motorista = 2, Kareta MF=2 no Enfermeiro matan no Doutor/Médico Matan</p>			<p>Publiku=4Labopratoriu=3,D entista =2Saúde Ambiental=2,Apoio Adm=4Motorista = 2, Kareta MF=2 no Enfermeiro matan no Doutor/Médico Matan devidamente konklui ona 100%</p>	
<p>6. Garante sidadaun hotu-hotu hetan asesu ba 18 servisu hospital ho distansia ba viajen ida ne'ebé razoavél ho qualidade especialista iha Hospital Referal iha Baucau no Rehabilita Hospital Referal ne'ebé eziste iha Baucau atu garante sira hetan asesu ba forneselementu eletrisidade, bee mos no facilidade saneamentu, sala maternidade, no rehabilitasaun sala suficiente ho ekipamentus.</p>	<p>Asesu comunidade ba hospital 18 garantido no Hospital referral Baucau reabilita ona, no completa ho ekipamentus xave sira.</p>	<p>1.Halo sosialisasaun ba comunidade ne'ebé hela iha area hospital hari'I ba; 2.Prepara mos ho facilidades transportes; 3.Hato' o ba entidades kompetentes; 4.Husu aprovasaun; 5.Implementasaun</p>	<p>To' o tinan 2023, sidadaun hotu-hotu hetan asesu ba 18 servisu hospital ho distansia ba viajen ida ne'ebé razoavél ho qualidade especialista iha Hospital Referal iha Baucau no Rehabilita Hospital Referal iha Baucau no Rehabilita Hospital Referal ne'ebé eziste iha Baucau atu garante sira hetan asesu ba forneselementu eletrisidade, bee mos no facilidade saneamentu, sala maternidade, no rehabilitasaun sala suficiente ho ekipamentus. Konklui ona ho efikas no efisiente.</p>	<p>Autoridade Municipal, Diresaun ServisuSaúde Municipal, MS no entidades relevantes</p>
<p>7. Provimentu Aimoruk nesesariu ba Hospital Referal sempre disponivel ho nia facilidade armajen atu fornese 18 áreas</p>	<p>Hospital referral completa ona ho aimoruk principal sira no garante ona ho qualidade</p>	<p>1. Verifika tipu no kategoria aimoruk ne'ebé hospital presija; 2. Hao proposta iha kada period haktuir PAA;</p>	<p>To' o tinan 2023, disponibilidade aimoruk nesesariu ne'ebé disponivel ho nia facilidade armajen atu fornese 18 áreas</p>	<p>Autoridade Municipal, Diresaun Servisu Saúde Municipal,</p>

Planu Estrategiku Desenvolvementu Munisipal Baucau

<p>especializadas servisu hospital, tuir matadalan nasional iha tratamentu turi padraun no lista esensial droga iha Hospital Referal no Garante Hospital Referral priense padraun minimumu ba kualidade funsioáriu/especialista atu apoiu ba prestasaun 18 especializadas servisu hospital.</p>	<p>funsionáriu tuir standart minimumu ho efetivu.</p>	<p>3. Husu apresiasaun no aprovasaun entidades kompetentes; 5. Halo kompras husi entidades relevante ka kompetente</p>	<p>especializadas servisu hospital, tuir matadalan nasional iha tratamentu estandarte no lista esensial droga iha Hospital Referal no Garante Hospital Referral priense estandarte minimumu ba kualidade funsioáriu/especialista atu apoiu ba prestasaun 18 especializadas servisu hospital devidamente konkluida.</p>	<p>MS no entidades relevantes</p>
<p>8. Rehabilita Hospital Referral ne'ebé eziste iha Baucau atu kompleta ho fornecimentu eletrisidade, bee mos no facilidade saneamentu, sala maternidade, no aumenta sala suficiente ho ekipamentus, nudar Hospital Referral ne'ebe priense e padrão minimumu ho funsionáriu no especialista kualifikadu hodi apoiu prestasaun ba 18 servisu hospital especializadas.</p>	<p>provisoens ba qualidade no asesivéis servisu kuidaду saúde segundu (daruak) iha Hospital Referral konklui ona</p>	<p>1. Halo levantamento no inventarizasaun 2. prepara desenho ba reabilitasaun 3. Halo prepara programa hodi submete ba PAA iha kada tinan fiscal; 4. Submete ba apresiasaun no aprovasaun husi Governu; 5. Implementasaun</p>	<p>To'o tinan 2023, provisoens ba qualidade no asesivéis servisu kuidaду saúde segundu (daruak) iha Hospital Referral to responde/atende ba nesesidade populasaun partikularmentu ba hirak ne'ebé labarik, feto no grupus vulneravéis sira devidamente konklui ona 90%.</p>	<p>Autoridade Municipal, Diresaun Servisu Saúde Municipal, MS no entidades relevantes</p>
<p>9. Hadia jestaun no planeamentu kona-ba facilidade kuidaду saúde atu garante qualidade kuidaду servisu saúde primeira no Sekundariu</p>	<p>Jestaun no planeamentu ba facilidades konklui ona</p>	<p>1. Orientasaun no formasaun ba entidades nakait ba area refere; 2. Prepara programa no planu hodi submete iha planu orsamentu kada tinan;</p>	<p>To'o tinan 2023, melhoramentu jestaun no planeamentu kona-ba facilidade kuidaду saúde atu garante qualidade kuidaду servisu saúde primeira no</p>	<p>Autoridade Municipal, Diresaun Servisu Saúde Municipal, MS no entidades relevantes</p>

Planu Estrategiku Desenvolvimentu Munisipal Baucau

		3.Halo alokasaun fundu especial ba asuntu refere 4.Submete ba apresiasaun no aprovasaun; 5.Implementasaun.	Sekundariu devidamente konklui ona 100%	
10. Prepara no halo uma ba pesoal kuidadu saúde, Doutor Médiku ou aluga akomodasaun ruma ne'ebé asesiveis iha área sira ne'ebé besik ba facilidade kuidadu saúde.	Konstrusaun uma ba Médiku no pessoal kuidadu saúde konklui ona	1.Identifika no levantamentus dados no informasaun; 2.Prepara proposta orsamentu faseadamente iha PAA 3.Halo koordensaun no konsultasaun ho parte kompetentes sira; 4. Submete ba apresiasaun no aprovasaun. 5. Implementasaun.	To'ó tinan 2023, konstrusaun uma ba médiku no pessoal kuidadu saúde nian devidamente konklui ona.	Autoridade Municipal, Diresaun Servisu Saúde Municipal, MAE, MS, AND no entidades relevantes.
11.Hadia jestaun no planeamentu kona-ba facilidade kuidadu saúde atu garante qualidade kuidadu servisu saúde primeiria no Sekundaria	Jestaun no planeamentu ba facilidade kuidadu saúde melhorada	1. Halo inventarizasaun ba jestaun no planeamentu existente 2. Hato'ó proposta ba melhoramentu ba entidade competente 3.Planu ba manutensaun no melhoramentu 4.Submete ba apresiasaun no aprovasaun 5.Implementasaun no monitorizasun	To'ó tinan 2023, melhoramentu jestaun no planeamentu kona-ba facilidade kuidadu saúde atu garante qualidade kuidadu servisu saúde primeiria no Sekundariu	Autoridade Municipal, Diresaun ServisuSaúde Municipal, MS no entidades relevantes
12. Konstroi uma foun ba Dotor/pesoal kuidadu saúde sira, inklui ho konstrusaun uma foun ba sira ou asesiveis programa ruma ba aluga akomodasaun ruma ne'ebé	Konstrusaun uma foun ba Doutor no pessoal kuidadu saúde konklui ona	1.Halo levantamentu dados no identifika número pessoal sira atu hela; 2.Prepara programa no orsamentu; 3.Submete iha PAA kada tinan;	To'ó tinan 2023, Konstrusaun uma foun ba Dotor/pesoal kuidadu saúde sira, inklui ho konstrusaun uma foun ba sira ou asesiveis programa ruma ba aluga	Autoridade Municipal, Diresaun Servisu Saúde Municipal, MAE, MS, AND no

<p>asesiveis iha área sira ne'ebé besik ba facilidade kuidadu saúde.</p>		<p>4.Halo koordenasaun no konmsultasaun ho partes relevantes no kompetentes; 5.Submete ba aprovasaun; 6. Implementasaun.</p>	<p>akomodasaun ruma ne'ebé asesiveis iha área sira ne'ebé besik ba facilidade kuidadu saúde.</p>	<p>entidades relevantes.</p>
<p>13. Desiminaasaun provisoens kona-ba qualidade servisu kuidadu saúde iha nivel hotu-hotu no hadi'a koordenasaun no partisipasaun atu presta qualidade servisu kuidadu saúde iha nivel hotu-hotu.</p>	<p>Enkontru koordenasaun no Enkontru rotina/regular hala'o tiha ona.</p>	<p>1. Hala'o enkontru koordenasaun ho Ministério Saúde no seitore/autóres seluk (ONGs, doadores, seitor privadu) no Liña Miníterios (Edukasaun, Agrikultura nst.). 1.Hala'o ekontru rutina/regulár entre pesoál saúde iha Postu Saúde no CHC atu disemina informasaun kona-ba servisu kuidadu saúde. 3. Konsensializasaun ba comunidade no edukasaun ba kestaun sira ne'ebé relasiona ba saúde diak no moris-diak no estilu vida saudável.</p>	<p>To'o tinan 2023, Desiminaasaun provisoens kona-ba qualidade servisu kuidadu saúde iha nivel hotu-hotu no hadi'a koordenasaun no partisipasaun atu presta qualidade servisu kuidadu saúde iha nivel hotu-hotu devidamente konklui ona 75%</p>	<p>Autoridade Municipal, Diresaun ServisuSaúde Municipal, MS no entidades relevantes</p>
<p>14. Hadi'a saúde no bem-estar feto sira-nian hodi apoiu sira-nia asesu ba qualidade maternidade no servisu saúde reprodutivu no edukasaun no hadia saúde labarik (inkluindo kobertura vasinasaun) no reduz mortalidade labarik no feto hodi apoiu expansaun no</p>	<p>Melhoramentu saúde no bem estar feto sira konklui ona.</p>	<p>1. Aumenta número fasilida saúde ho servisu maternidade no infraestrutura adekuaadu, ekipamentus, tratamentu no rekurzu umanu atu fornese servisu modern ba prenatal (antenatal), durante partus no depois (post) partus. 2. Inisia serie kampana promosaun ida atu enkoraja/insentiva feto atu uza</p>	<p>To'o tinan 2023, Melhoramentu saúde no bem-estar feto sira-nian hodi apoiu sira-nia asesu ba qualidade maternidade no servisu saúde reprodutivu no edukasaun konklui ona 75%.</p>	<p>Autoridade Municipal, Diresaun Servisu Saúde Municipal, MS no entidades relevantes.</p>

<p>mantein qualidade no asesiveis servisu saúde.</p>		<p>servisu prenatal, partus no apos (depois) partus.</p>		
		<p>3. Aumenta servisu planeamentu familiar.</p>		
		<p>4. Inisia kampana promosaun atu enkoraja feto atu halo planu ba sira-nia familia no asesu ba serviu planeamentu familiar.</p>		
		<p>5. Hadia área monitorizasaun lokál ba saúde maternal no planeamentu familiar.</p>		
		<p>6. Realiza/hala'o monitorizasaun no avaliasaun periódiku ba servisu saúde maternal no planeamentu familiar iha nivel kuidaду hotu-hotu.</p>		
		<p>7. Fornese abilidade no disemina informasaun entre joven sira ba edukasaun saúde reprodutiva no sexual.</p>		
		<p>8. Fornese infraestrutura adekuaду ba saúde, ekipamentu, tratamentu no rekurзу umanu atu garante feto hotu-hotu bele asesu ba servisu saúde reprodutiva.</p>		

15.Reduz prevalese/prevalencia no insidensida ba mal-nutrisaun partikularmente entre populusaun no grupus vulneravéis.	Redusaun Prevalencia konklui ona	1. Apoiu programa amamentsaun (fó-susu) no prátika komplementariu fó-susu no aumenta kobertura suplementu miscronutrientes.	To’o tinan 2023, Redusaun prevalese/prevalencia no insidensida ba mal-nutrisaun partikularmente entre populusaun no grupus vulneravéis devidamente konklui ona 75%	
		2. Hametin program diseminaun partisipasaun abranje ba iha xave mensagen kona-ba nutrisaun familia no aktus saúde.		
		3. Fornese atualizasaun regular/rutina kona-ba estatuta nutrisaun.		
		1. Asegura asesiveis no funksionamentu ba diagnostiku fasilidade ba Malaria, TB, HIV nst.	To’o tinan 2023, Fornesimentu pakote promosaun komprensivu, preventive, kurativu no rehabilita ba moras transmisiveis efetivamente konklui ona 100%	
		2. Asegura lalais no tratamentu efetivu ba kualker moras ruma (malaria nst).		
		3. Hametin kuiñesimentu no informasaun atu rekuiñese lalais sintomas ba kualker moras moras ne’ebé fasil daet (malaria, TB, HIV nst.).		
c. Inkluzsaun Social				
Objetivu Estratéjiku. 3. Kria ambiente ida-ne ' ebe seguru ba ema hotu-hotu, liuliu ba feto no feto foin-sa'e hotu-hotu				
1. Reduz prevalensia no insidensia ba violensia bazeia ba jeneru no krime seluk ba apoiu no dezenvolve programa/inisiativa ou	Redusaun prevalencia no incidensia konklui ona	1. Reduz kazu krimi no violensia, inklui kazu sira violensia bazeia ba jeneru.	To’o tinan 2023, Redusaun prevalensia no insidensia ba violensia bazeia ba jeneru no krime seluk ba apoiu no dezenvolve	Autoridade Municipal, Diresaun Servisu MSSI Municipal,
		2. Apoiu programa sosiál ne’ebé tarjeitu ba joven sira		

Planu Estrategiku Desenvolvimentu Munisipal Baucau

<p>estrategia ne'ebé promove sidade seguru hodi hela no servisu.</p>		<p>ne'ebé eis-prisoneiru atu reintegra sira iha sosiedade</p> <p>3. Apoiu liutan programa sosiál no rekresionál/halimar ne'ebé fó tarjeitu ba segmentus ema vulneravel liu ba iha comunidade (joven, ema kiak nst).</p> <p>4. Fornese programa justisa/orgaun sira ba efetividade akuzasoens ba ema ofendido sira.</p> <p>5. Promove programa parseiru polisiamentu komunitariu.</p>	<p>programa/inisiativa ou estrategia ne'ebé promove sidade seguru hodi hela no servisu konklui ona ho efetivu 75%.</p>	<p>MAE npo entidades relevantes</p>
<p>2. Promove sensibilizasaun ba igualdade jeneru no planeamentu responsivu jéneru iha nivel municipál.</p>	<p>Promosaun igualdade Jeneru konlui ona</p>	<p>1. Aliña estrategia Municipál ho programa/polítika nasionál.</p> <p>2. Hametin papél ba grupu trabalhu jeneru municipál atu promove feto sira-nia interesa iha planeamentu no orsamentu.</p> <p>3. Promove ambiente servisu ida ne'ebé favoravel ba jeneru.</p> <p>4. Promove no apoiu feto nia kresimentu iha administrasaun públika.</p> <p>5. Asegura partisipasaun feto iha grupu trabalhu hotu-hotu iha nivel hotu-hotu iha Municipiu.</p> <p>6. Apoiu partisipasaun feto honia representasaun estrutura iha suco no aldeia</p>	<p>To'o tinan 2023, koordenasau ho nasionál no atóres sira-seluk atu promove igualdade jeneru no planeamentu responsive jéneru iha nivel municipál realize ona ho efetivu</p>	<p>Autoridade Municipal, Diresaun Servisu MSSI Municipal, MAE npo entidades relevantes</p>

Planu Estrategiku Desenvolventu Munisipal Baucau

<p>3. Enkoraja empoderamentu fetu liu-husi iniciativa no programa ne'ebé aumenta sira-nia konsiensa no oportunidade atu dezenvolve sira-nia an iha sociedade.</p>	<p>Empoderamentu fetu liu husi iniciativa no programa konklui ona</p>	<p>1. Iha kolaborasaun ho seitór privadu no ONG's, atu fornese oportunidade mikrofinansas ou servisu finansiametu ba fetu kbi't laek iha área rurais. 2. Fornese apoiu fetu iha lideransa inovasaun no empresáriu. 3. Aumenta konsiensa ba jéneru iha eskola sekundariu no vokasionál sira.</p>	<p>To'ó tinan 2023, empoderamentu fetu liu-husi iniciativa no programa ne'ebé aumenta sira-nia konsiensa no oportunidade atu dezenvolve sira-nia an iha sociedade devidamente konklui ona 75%</p>	<p>Autoridade Municipal, Diresaun Servisu MSSI Municipal, SEIL, MAE npo entidades relevantes</p>
<p>4. Suporta liberdade no seguransa fetu atu participa iha vida moris urbanas no rurais.</p>	<p>Suporta liberdade no seguransa fetu ba partisipasaun realizada</p>	<p>1. Promove zero-toleransi ba violencia, partikularmentu violencia bazeia ba jéneru iha eskola sira ou feramentu seluk ruma ba instituisaun públuka. 2. Integra programa preventivu ba violencia bazeia ba jéneru no violencia doméstika iha kuríkulu edukasaun. 3. Fornese apoiu ba vitima fetu sira iha violencia doméstika 4. Kria epasu públuku ne'ebé seguru no hala'ó levantamentu periódiku ba persepsaun fetu iha seguransa</p>	<p>To'ó tinan 2023, Suporta liberdade no seguransa fetu atu participa iha vida moris urbanas no rurais konklui ona ho efikas no efisiente</p>	<p>Autoridade Municipal, Diresaun Servisu MSSI Municipal, MAE npo entidades relevantes</p>
<p>5. Enkoraja empoderamentu juventude no iniciativa no programa desenvolvimentu.</p>		<p>1. Halo kolaborasaun ho seitór privadu no ONG's, 2. Inisia kampana abranje municipál atu aumenta partisipasaun juventude iha edukasaun primariu no sekundáriu.</p>	<p>To'ó tinan 2023, empoderamentu juventude ho iniciativa no programa desenvolvimentu konklui ona ho efikas no efisiente</p>	<p>Autoridade Municipal, Diresaun Servisu MSSI Municipal, MAE npo entidades relevantes</p>

		3. Fornese apoiu kareira liu-husi ESTV ou hanesan orgaun seluk atu identifika oportunidades empregu ba juventude iha seitóres públiku no privadu.		
6. Apoiu provisoens ba qualidade servisu inklusaun sosiál liu-husi estratejia no programa ne'ebé inkusizu efesiensia no efetividade.	provisoens ba qualidade servisu inklusaun sosiál konklui ona.	<p>1. Fornese pagamentu tuir tempu ba membrus komunidadas hotu-hotu ne'ebé serve-ona ba hetan subsidiu ba idade pensaun idozus.</p> <p>2. Fornese pagamentu tuir tempu ba membru komunidadade hotu-hotu ne'ebé deficiente serve-ona ba hetan pensaun subsidiu.</p> <p>3. Fornese pagamentu tuir tempu ba membru komunidadade hotu-hotu ne'ebé serve-ona atu hetan subsidiu pensaun veteranus.</p> <p>4. Fornese apoiu no servisu funerariu.</p>	To'o tinan 2023, Apoiu provisoens ba qualidade servisu inklusaun sosiál liu-husi estratejia no programa ne'ebé inkusizu efesiensia no efetividade konklui ona 90%	Autoridade Municipal, Diresaun Servisu MSSI Municipal, MAE npo entidades relevantes
7. Apoiu komunidadade afetados ba dezastre ho programa no servisu kuidadu sosiál ne'ebé bele ajuda sira atu rekopera no gaña subsistensia moris.	Komunidadade afetadu ba dezastre hetan ona apoiu.	<p>1. Kalkula estragus no soim lakon sira tamba deit iklima noo dezastre relaciona ho iklima.</p> <p>2. Fornese pakote assistensia ruma ba familia/membru komunidadade sira ne'ebé afetadu husi dezastre naturais.</p>	To'o tinan 2023, apoiu ba komunidadade afetados ba dezastre ho programa no servisu kuidadu sosiál ne'ebé bele ajuda sira atu rekopera no gaña subsistensia moris suficientemente konklui ona.	Autoridade Municipal, Diresaun Servisu MSSI Municipal, MAE npo entidades relevantes

		3. Identifika comunidades no estudantes ne'ebé hela iha risku aas ba dezastre naturais		
d. Meio Ambiente				
Objetivu Estratéjiku.4. Cria, Desenvolve, promove no assegura política ba proteção no conservação meio ambiente ho maneira profissional, proporcional, excelência no eficiente iha município to' o ba aldeias.				
1. Elabora Planu Mestre, produs relatoriu ne'ebé presija, dezeńu, mapa no regulamentus ba uza rao, altura konstrusaun, densidade residencia, provisaun transporte públiku, espasu públiku, rai agrikultura, elementus dezeńa urbanas ho padraun nst.	PLanu mestre konklui ona	1. Define ambitu servisu no elabora termu referencia ba grupu espesilista ne'ebé bele desenvolve Planu Mestre Municipal.	To' o tinan 2023, Apoiu desenvolvimentu no elaborasaun Planu Mestre atu kria sidade ne'ebé mais kompaktas no efisiente devidamente realizado.	Autoridade Municipal, Diresaun Servisu Meio Ambiente Municipal, MAE, SEMA no entidades relevantes.
		2. Rekoilha informasaun nesesariu husi seitores hotu iha nivel hoto-hotu. Informasaun hirak ne'e presija atu elabora planu integradu jeral lokál.		
2. Establese prosedimentu ka enkuadramentu legal ba monitorizasaun no evaluasaun integradu ba implementasaun Planu Mestre.	Prosedimentu ka enkuadramentu legal ba monitorizasaun konklui ona	3.Inicia enkontru konsultivu ho comunidade no parte interessada seluk atu konsulta konaba esbosu Planu Mestre		
		1.Prepara textu akademiku		
		2. Halo diskusaun ho stakeholders no entidades kompetentes		
		3.Sumete ba apresiasaun no aprovasaun		
		4.Halo disvulgasaun no diseminasan		
Implementa no halo avaliaun no monitoramentu				

<p>3. Realiza inventarizasaun rai hodi garante efetividade no efisiensia no jestaun ba rai.</p>	<p>Inventarizasaun rai konklui ona</p>	<p>1. Hala’o analiza/mapamentu spatial ba uzo rai teritoriu uza sistema baze GIS. 2. Hato’o ba diskusaun ho entidades kompetentes, submete ba apresiasaun no aprovasaun no Implementasaun</p>	<p>To’o Tinan 2023, realizasaun ba inventarizasaun ba rai atu garante efetividade no efisiensia jestaun rai, devidamente konklui ona 100%</p>	
<p>4. Identifika no atualiza statuta nain ba rai iha nivel municipal</p>	<p>Identifikasaun estatuta nain ba rai konklui ona.</p>	<p>3. Koordena ho Governu Nasionál, atu identifika no mapamentu ba soin propriedade, distingue entre área protejidus, no propriedade soin privadu no públiku liu-husi sistema baze GPS ba levantamentu kadastrais no mapamentu. 2.Iha koordenasau ho lina Ministeriu ou agensia relevante seluk, atualiza informasaun iha sistema kadastrais atu facilita no aumenta efisiensia iha registrasaun propriedade no nain ba rai. 3. Identifika no mapamentu rai disputa iha klasifikasaun rai nudar rai estadu/públiku (ez. Reklamasau privadu iha área protejidu nst.). 4. Iha kazu kona-ba infraestrutura dezvoltamentu ruma (bee mos, estrada rurais, espasu públiku nst) nee’ebé koa</p>	<p>To’o tinan 2023, Identifikasaun no atualizasaun estatuta nain ba rai iha nivel municipal devidamente konkluida.</p>	

		liu-husi rai privadu rasik, koordena ho governu nasionál atu fornese eskema kompensasaun tuir enkuadramentu legais.		
		5. Problema titulu rai kona-ba legislasaun rai promulgadu.		
5. Koordena ho governu nasionál ba adosaun no implementasaun tuir rekoinesimentu padraun nasionál no internasionál iha planu no asaun ambiente sustentavel (ez. Protesaun ba biodiversidade, adaptasaun mudansas klimátikas, nst).	Koordenasaunno konsultasaun ho Governu Konklui ona	<p>1. Hala’o enkontru koordenasaun ho MAF and ajenis seluk ne’ebé lidera polítika mudansa klimátika no estratejia iha Timor Leste.</p> <p>2. Dezenvolve planu asaun lokál ba implementasaun adaptasaun mudansas klimátika no sasukat mitigasaun sira.</p> <p>3. Establese regulamentu forte ba konstrusaun no dezenvolvimentu ne’ebé akontese iha área sira ne’ebé riksu aas ba dezastre naturais. (ez. Área Rai monu ou tahu tun)</p>	To’o tinan 2023, Koordenasaun no konsultasaun ho governu nasionál ba adosaun no implementasaun tuir rekoinesimentu padraun nasionál no internasionál iha planu no asaun ambiente sustentavel (ez. Protesaun ba biodiversidade, adaptasaun mudansas klimátikas, nst).	
6. Hametin kapasidade iha nivel lokal atu responde ba dezastre naturais.	kapasidade iha nivel lokal atu responde ba dezastre naturais assegurada.	<p>1. Harii kapasidade funsionáriu municipál ba kestaun adaptasaun mundansas klimátika no sasukat mitigasaun.</p> <p>2. Sosializa mekanizmu responde dezastre naturais entre comunidade ne’ebé hela iha área sira ne’ebé risku aas.</p>	To’o tinan 2023, kapasidade iha nivel lokal atu responde ba dezastre naturais devidamente assegurada.	

<p>7. Hamenus impaktus ambiente urbanas no identifika área sira iha municipiu ba risku aas ba dezastre naturais.</p>	<p>Redusaun impaktu ambiente urbana konkluida</p>	<p>1. Identifika no mapamentu iha GIS ba área taka rabat ba dezastre (bee sae, rai halai nst)</p> <p>2. Iha área bee sae no ra taka investe projeitu mitigasaun (ez. Projeitu restorasaun Mangrove, fatin gabion, fatuk masonry no projeitu kontrola rai halai) no aumenta konsiensia ba importansia restorasaun ambiente</p> <p>3. Instala sisema atensaun sedu iha mota sorin-sorin iha nivél municipal.</p> <p>4. Establese sentru evakuasaun</p>		
<p>8. Promove konsiensia dezvoltimentu ambiente (ez. Protesaun biodiversidade, uza enerjia mos, resiklajen nst).</p>	<p>Promosaun konsiensia ba dezvoltimentu ambiente konklui ona</p>	<p>1. Aumenta kuidadu ba asaun ambiente amigável. (e.z. Resiklazen, uza energia mos no renovavé etc.)</p> <p>2. Identifika manan nain lider komunitariu ne'ebé servisu iha Municipiu atu apoiu asaun ambiente amigavel no fó sira oportunidade atu lidera planu asaun munisipiu balun iha ambiente.</p>		
<p>9. Promosaun ba inovasaun ambiente amijavel no konfortavel halao qualidade elevada</p>	<p>Promosaun ba inovasaun ambiente konkluida</p>	<p>1. Iha koordenasun ho parseirus,, akademia no instituisaun peskijador promove peskija no kestaun projeitu inovativu iha kestaun sira ne'ebé relasiona ho</p>	<p>To' o tinan 2023, Promosaun ba inovasaun ambiente amijavel no konfortavel halao qualidade elevada konkluida devidamente.</p>	

		<p>iniciativa ambiente amigavel no projeitus.</p> <p>2. Replika susesu projeitu eko-amigavel/ iniciativa liu-husi areas diferente iha Municipiu</p>		
10. Dezenvolve programa no eskema ba reforestasaun no Proteze Rekurzu Bee ho qualidade konsumu	Desenvolvimentu eskema ba reforestasaun konklui ona	<p>1. Identifika áreas ne'ebé bele sujeita ba deforestasaun.</p> <p>2. Investe no promove reforestasaun ba rai ne'ebé seidak kuda ai-oan.</p> <p>3. Atrai invetimentus iha projeitu sira ne'ebé relasiona ba agroflorestasaun atu atinji tarjeitu nasional ba biodiversidade global.</p> <p>4. Hasa'e kapasidade comunidade no funsionariu municipal kona-ba agroflorestal</p> <p>5. Dezenvolve política no planu ba irigasaun.</p>		
11.Reduz estragus sira liu-husi kontrolu diak dezastre naturais no Proteze area florestasuan sira desiganada	Redusaun estragus no protesaun area florestais konklui ona.	<p>1. Harii moru/bronjong ba kontensaun inundasaun, terasu ba mota lolon no rekurzu bee mos.</p> <p>2. Dezenvolve no instala sistema atensaun sedu no monitorizasaun iklima atu ajuda hamenis impaktus no adapta ba variaveis iklima.</p> <p>3.Dezenvolve no implementa regulamentu atu proteje áreas</p>	To'o tinan 2023, redusaun estragus sira liu-husi kontrolu diak dezastre naturais no Proteze area florestasuan sira desiganada devidamente konkluida.	

		florestal no Proteje biodiversidade, flora no fauna		
e. Juventude no Desportu				
Objetivu Estratéjiku.5. Estabelece, Desenvolve, promove, melhora e fortalecer os programas e actividades no setor de Juventude e desporto e tempo livre com excelência, Eficácia e eficiente com parte da prestação dos serviços ao público no âmbito da Administração Municipal de Baucau.				
1. Fornese oportunidades ekuidade ba desenvimentu potensiais juventude nian.	Fornesimentu oportunidade ho ekuidade konklui ona	<p>1. Kria juventude Hub nudar espasu inovativu comunidade ba juventude hotu-hotu, feto no mane, iha municípiu atu priense no inspira lolos ba malu, fornese espasu/fatin servisu ba emprezariu juventude, programa no profesionáls.</p> <p>2. Iha kolaborasaun ho seitór privadu no doadores seluk hodi fonese apoiu ba negociante juventude liu-husi fundus dedikadus/premiu ne'ebé apoiu ba emprezariu juventude atu lansa no desenvolve empresas pekena/kiik-an no nattoo iha Municípiu.</p> <p>3. Fornese sentru rekreaun multifunsaun suficiente ou desportu ba juventude atu atende no engaija no promove eventus kultural juventude.</p>	To'otinan 2023, fornimentu oportunidades ekuidade ba desenvimentu potensiais juventude nian devidamente konklui ona.	
f. Kultura No Patrimonio				
Objetivu Estratéjiku.6. Desenvolve, promove, melhora, assegura no preserva cultura local nudar identidade original ba fins atu garante no mantein valores kultura Lokal nu'udar identidade original ne'ebé viável, ho finalidade atu fortalece unidade nacional;				

Planu Estrategiku Desenvolvimentu Munisipal Baucau

<p>1. Desenvolve Edifisu Sentru Kultura iha Nivel Autoridade Municipal Baucau ao mesmo tempu konstrui estradas no pontes foun ho qualidade iha áreas urbanas e rurais, ho modu atu hadiak konektividade no movimentu ema no sasan iha estasaun hotu-hotu tuir padraun dezeńu projeitu no estruturas hodi salvaguarda sosiais no ambiente.</p>	<p>Edifisu Sentru Kultura iha Nivel Autoridade Municipal Baucau desenvolvido</p>	<p>1. Garante katak sentru kultural completa ho ekipamentus kultural tuir kultura orijin munisipiu Baucau. 2. Fornese Muzeu no Artes Zenatus nee ho ekipamentus ne'e uza durante resistensia. 3. Konstrui segementu estrada foun ho sistema drainagem ne'ebé adekuaudu.</p>	<p>To'o tinan 2023, Desenvolvimentu Edifisu Sentru Kultura iha Nivel Autoridade Municipal Baucau ao mesmo tempu konstrui estradas no pontes foun ho qualidade iha áreas urbanas e rurais, ho modu atu hadiak konektividade no movimentu ema no sasan iha estasaun hotu-hotu tuir padraun dezeńu projeitu no estruturas hodi salvaguarda sosiais no ambiente</p>	<p>Autoridade Municipal, Diresaun Servisu Kultura no Patimónio, MAE, MEJD, no entidades kompetentes sira seluk</p>
<p>2.Promove kultura lokal nu'udar identidade original hodi mantein unidade nasional</p>	<p>Promosaun kultura lokal implementadu</p>	<p>1. Identifika hikas valor kultural sira iha comunidade; 2. Konserva no assegura valor sira ne'ebé pertinente; 3. Haklaken ba foinsae sira; 4. Assegura no perserva liuhusi expozisaun no eventu seluk</p>	<p>To'o tinan 2021, promosaun ba valor kultural lokal nudar identidade orijinal atu hametin unidade nasional realizado</p>	<p>Autoridade Municipal, Diresaun relevantes iha municipio no Governo Central</p>
<p>3.Identifika no promove eransa kultural ne'ebé beiala sira husik hela hanesan uma lisan, lian inan,uzus kustumi tradisional</p>	<p>Eransa kultural, rezistencia, no patrimonial sira promovidu</p>	<p>1. Buka meios adequadas atu preserva no konserva 2. Presija halo promosaun liuhusi eventus expozisaun no iha miseum sira; 3. Sempre haklaken ninia valor ba foin sae sira</p>	<p>To'o tinan 2021, promosaun ba eransa kultural ne'ebé beiala sira husik hela hanesan uma lisan, lian inan,uzus kustumi tradisional devidamente asseguraudu</p>	<p>Autoridade Municipal, Diresaun relevantes iha municipio no Governo Central</p>
<p>4. Estabelece, desenvolve no promove fatin ba arte no kultura nudar centro ba</p>	<p>Estabelecimentu fatin ba arte no kultura konklui ona</p>	<p>1. Identifika fatin ba estabelecimento no desenvolvimentu;</p>	<p>To'o tinan 2023, Estabelecimentu no desenvolvimentu fatin ba arte</p>	<p>1. Secretariado Autoridade Municipal;</p>

desenvolvimentu valor kultural no patrimonial ne'ebé viável, ho folin preservadu.		2. Halo diskusaun ho stakeholders no entidades relevantes; 3. Submete ba apresiasaun no aprovasaun Governu lokal; 4. Implementa	no kultura udar centro ba desenvolvimentu valor kultural no patrimonial ne'ebé viável, ho folin, 70 % konklui ona ho efikas no efisiente	2. Diresaun ba Servisu Edukasaun Municipal Baucau; 3. MAE, MEJD 4. Parceiros desenvolvimeno
B. PILAR INFRESTRUTURA				
a. Sub Pilar: Estrada no Ponte				
Objetivu Estratéjiku. 1. Estabelece, Desenvolve, melhora no assegura meios comunicação hanesan ponte no estradas iha nível municipio ba to'o áreas remotas sira ho qualidade aas, hodi facilita movimentu comunidade ho lais mamar no efetivo iha processo desenvolvimento sustentavel;				
1. Konstrui estradas no/ou pontes foun ne'ebé qualidade iha em áreas urbanas e rurais, ho modu atu hadiak konektividade no movimentu ema no sasan iha estasaun hotu-hotu tuir padraun dezeńu projeitu no estruturas hodi salvaguarda sosiais no ambiente.	Konstrusaun estradas no pontes foun implementada.	1. Halo levantamento no identifikaun 2.Halo BOQ no desenho; 3.Halo Konsultasaun ho koordinasaun ho entidades kompetentes; 4.Submete ba apresiasaun no aprovasaun 5. Konstrui segementu estrada foun ho sistema drenagem ne'ebé adekuadu	To'o tinan 2023, Konstrusaun estradas no/ou pontes foun ne'ebé qualidade iha áreas urbanas e rurais, ho modu atu hadiak konektividade no movimentu ema no sasan iha estasaun hotu-hotu tuir padraun dezeńu projeitu no estruturas hodi salvaguarda sosiais no ambiente sufisientemente konklui ona 75%	Autoridade Municipal, Diresaun Servisu Obras Públicas Municipal, MOP, MAE, AND no entidades relevantes
2. Rehabilita Estrada no/ou ponte ne'ebé eziste iha áreas urbanas no rurais ho maneira atu hadia konektividade no movimentu ema no sasan iha estasaun/fatin sira hotu tuir padraun nasionais no	Reabilitasaun Estrada no ponte konklui ona	1.Halo levantamento no avaliaun ho firmeza ba Estrada no ponte ne'ebé atu hadia; 2. Halo desenho no BoQ; 3. Proposta orsamentu adekuada; 4. Submete ba PAA kada tinan;	To'o tinan 2023, reabilitasaun Estrada no/ou ponte ne'ebé eziste iha áreas urbanas no rurais ho maneira atu hadia konektividade no movimentu ema no sasan iha estasaun/fatin sira hotu tuir padraun nasionais no	Autoridade Municipal, Diresaun Servisu Obras Públicas Municipal, MOP, MAE, AND nsst.

<p>estruturas hodi salvaguarda sosiais no ambientais.</p>		<p>5. Submete ba apresiasaun no aprovasaun husi Governu; 6. Implementasaun</p>	<p>estruturas hodi salvaguarda sosiais no ambientais.</p>	
<p>3. Implementa prátika operasionais ba apoio adequada hodi garante katak Estrada ou ponte foun ne'ebé eziste on abele priense tuir padraun sira estrada nasionais, espesifika teknika no estimativa kustu.</p>	<p>Implementasaun pratika operacional realizada</p>	<p>1. Garante manutensaun periódika ba estradas no pontes rurais no urbanas (inklui halo limpeza ba estradas sira ne'ebé rai monu, etc.) ho baze ba padraun estradas ne'ebé eziste, espesifika téknikas no kustu estimativas. 2. Hamoris no atualiza iha sistema GIS iha estradas rurais no urbanas ne'ebé presija rehabilita, konstrui no/ou manutensaun deialhu iha asesu, kondisoens no tékniku espesifika ba rehabilitasaun ou konstrusaun. 3. Kria ou estabele lista/modelu kriterius verifikasaun bazeia ba indicadores atu simplifika no priortiza investimentu estrada ho baze kondisoens no asesibilidade ba estrada ne'ebé eziste</p>	<p>To'o tinan 2023, Implementasaun prátika operasionais ba apoio adequada hodi garante katak Estrada ou ponte foun ne'ebé eziste ona bele priense tuir padraun sira estrada nasionais, espesifika teknika no estimativa kustu sufisientemente implementada.</p>	
<p>4. Dezenvolve kapasidade pessoal tékniku local konaba konstrusaun no manutensaun estradas no pontes rurais ho efikas no efisiente</p>	<p>Dezenvolvimentu kapasidade pessoal tékniku local konkluida</p>	<p>1. Identifika ho profunda kada area ne'ebé necessita formasaun; 2. Prepara planu no programa formasaun;</p>	<p>To'o tinan 2023, kapasidade pessoal tékniku local konstrusaun no manutensaun estradas no pontes rurais ho efikas no efisiente devidamente desenvolvida</p>	

		<p>3.Submete ba diskusaun ho entidades kompetentes;</p> <p>4.Submete ba apresiasaun no aprovasaun husi entidades kompetentes local nomos nacional</p> <p>5.Implementasaun</p>		
b. Be'e Moos no Saneamentu				
<p style="color: green;">Objetivu Estratéjiku.2. Estabelece, Desenvolve, melhora no garante sistema no programa Be'e moos no Saneamentu iha municipio laran tomak ho qualidade aas, justu no proporsional hodi atende necessidades comunidade iha municipiu</p>				
<p>1. Estende ba investimento iha infraestrutura bee mos ba áreas sira ne'ebé oituan/menus no nunka asesu ba bee mos.</p>	<p>Estensaun ba Be'e moos realizada</p>	<p>1. Halo mapamentu ba be mos rai-okos atu hatene fatin bee matan no área ne'ebé kaer bee matan husi nebé, inklui detailhus mapamentu kona-ba konstrusaun projeitu infraestrutura ba bee mos dadaun ne'e iha municipiu.</p> <p>2. Fornese projeitu bee mos foun iha área rurais ho nunka asesu ba bee mos ou asesu oituan deit.</p> <p>3. Fornese bee suli 24 oras iha área urabanas no aumenta kapasidade infraestrutura dadaun ne'e ou investimentu teknologia foun ou tékniku foun.</p> <p>4. Sistema pilotu ense bee iha área urbanu liuhusi Munisipiu prepara kareta Bombeiro/truck</p>	<p>To'o tinan 2023, estensaun ba investimento iha infraestrutura bee mos ba áreas sira ne'ebé oituan/menus no nunka asesu ba bee mos iha Autoridade Municipal Baucau adekuadamente konklui 75%.</p>	

		<p>PAM nian karik sistema bomba failha ka lalao.</p> <p>5.Kria kriteriu checklist ou template/ezemplu indikadór atu organiza no prioriza investimentu ba bee mos, bazeia ba kondisaun infrastrutura bee mos ne'ebé eziste no asesivél.</p>		
<p>2.Asegura bee hemu ho kualidade no prontu atu fornese ba comunidade tantu iha urbana nomos iha areas rurais sira ho efetivu no efisiente.</p>	<p>Be'e mos ho ba kualidade comunidade assegurada</p>	<p>1. Hadia monitorizasaun no evaluasaun ba infrastrutura bee mos liu-husi levantamentu periodiku ba infrastrutura bee mos no asesu ba bee mos iha iha kada uma-kain.</p> <p>2. Kria programa/projeitu atu proteje bee matan (ez. rezervatóriu bee mos nst.) husi populusaun</p> <p>3. Hala'ó manutensaun regular ba infrastrutura bee mos iha kada fulan 6 ou bainhira dei't konsidera hanesan nesesariu.</p> <p>4.Sociliza program konsumu bee mos no poluisaun bee mos.</p> <p>5. Hametin servisu grupu manutensaun comunidade ka Grupu Maneija Fasilidade (GMF) atu involve ema barak tan no halao formasaun/treinamentu regular atu harii kapasidade ba nia membru sira.</p>	<p>To'ó tinan 2023, bee hemu ho kualidade no prontu atu fornese ba comunidade tantu iha urbana nomos iha areas rurais sira ho efetivu no efisiente adekuadamente konklui ona 80%.</p>	

<p>3. Desenvolve no aumenta numeru uma-kain ne'ebé asesu ba saneamentu diak no seguru no halo instalasaun foun no rehabilita sistema drainajen ne'ebé eziste ona.</p>	<p>Númeru uma kain asesu ba saneamentu aumentada</p>	<p>1.Halo inventarizasaun no identifikaun ba uma kain atu asesu ba saneamentu; 2.Halo registrasaun no aprovasaun ba numeru ne'ebé necessita saneamentu 3.Prepara proposta orsamentu no submete iha PAA kada tinan; 4.Submete ba apresiasaun no aprovasaun husi Governu; 5.Implementasaun</p>	<p>To'ó tinan 2023, desenvolvimentu no aumentu numeru uma-kain ne'ebé asesu ba saneamentu diak no seguru no halo instalasaun foun no rehabilita sistema drainajen ne'ebé eziste ona konklui ona 75%</p>	
<p>4. Establese sistema rekoilha lixu iha Municipiu, garante katak lixu soe iha fatin ou soe iha fatin ne'ebé kontroladu no promove programa/inisiativa ba redusaun,, uza fila-fali no resiklazen ba lixu.</p>	<p>Estabelesimentu sistema rekoile Lixu no inisiativa ba tredusaun lixu konklui ona.</p>	<p>1. Prepara esbosu enkuadramentu legal; 2. Prepara textu akademiku; 3. Halo diskusaun ho entidades relevantes no stakeholders; 4. Submete ba apresiasaun no aprovasaun husi Conselho Ministro; 5.Divulgasaun no implementasaun</p>	<p>To'ó tinan 2021, estabelesimentu sistema rekoilha lixu iha Municipiu, garante katak lixu soe iha fatin ou soe iha fatin ne'ebé kontroladu no promove programa/inisiativa ba redusaun,, uza fila-fali no resiklazen ba lixu konklui ona hjo efetivu 100%</p>	
<p>5. Fornese facilidades (fatin lixu nst) ne'ebé hetan apoiu husi jestaun lixu no resiklazen, partikularmente fatin sira ne'ebé besik merkadu no fatin públiku sira seluk</p>	<p>Fornesiemntu facilidades ba fatin lixu iha ona.</p>	<p>1.Identifika fatin ba fornesimentu; 2. Koordena no konsulta ho entidades relevantes; 3. hato'ó ba apresiasaun no aprovasaun husi Governu local no nasional; 4.Sosializasaun no implementasaun</p>	<p>To'ó tinan 2021, fornesiemntu facilidades (fatin lixu nst) ne'ebé hetan apoiu husi jestaun lixu no resiklazen, partikularmente fatin sira ne'ebé besik merkadu no fatin públiku sira seluk</p>	
		<p>1. Fornese facilidades (fatin lixu nst) ne'ebé hetan apoiu</p>	<p>To'ó tinan 2021, kresimentu númeru uma kain ne'ebé</p>	

<p>6. Aumenta numeru uma-kain ne'ebé asesu ba saneamentu diak no seguru.</p>	<p>Númeru uma kain asesu ba saneamentu aumenta ona.</p>	<p>husi jestaun lixu no resiklazen, partikularmente fatin sira ne'ebé besik merkadu 2. Organiza rekoila lixu no jestaun soe lixu. 3. Sosializa program saneamentu entre komunidadade ne'ebé hela iha area sira protejidu.</p>	<p>asesu ba saneamentu diak no seguru adekuadamente aumenta ona 80%</p>	
<p>c. Electricidade</p>				
<p>Objetivu Estratéjiku.3. Desenvolve, mantein, melhora no garante electricidade tama ba iha komunidadade nia uma no bele lakan durante 24 horas lapara.</p>				
<p>1.Halo instalasaun enerjia elekrika ba komunidadade iha Suku tolu no aldeia 53 inklui baixada ho kualidade ne'ebé diak nudar prestasaun servisu dignu ba komunidadade</p>	<p>Instalasaun enerjia elekrika ba komunidadade konklui ona.</p>	<p>1. Hadia sistema pagamentu espesifiku iha área urbana liu-husi fasilidade pre-pago no pos-pago. 2. Aumenta númeru loja/kios ne'ebé faan pulsa eletrisidade iha área rural no urbana 3. Abranje lina eletrisidade atu garante uma-kain hotu-hotu bele asesu ba eletrisidade</p>	<p>To'ó tinan 2023, instalasaun enerjia elekrika ba komunidadade iha Suku tolu no aldeia 53 inklui baixada ho kualidade ne'ebé diak nudar prestasaun servisu dignu ba komunidadade konklui ona ho efetivu 95%.</p>	
<p>2. Kontinua manutensaun ba linha electrica ba komunidadade ka konsumidor sira nia uma ho kualidade aas no adekuada no apoiu investimentos iha energia renovável ho fontes alternativa energia ba uma-kain ne'ebé seidak asesu ba rede eléktrika.</p>	<p>Manutensaun linha electrica realizada</p>	<p>1. Mapa no atualiza iha sistema GIS kona-ba detailhu investimentu/projeitu eletrisidade ba espesifiku tékniku, funsionamentu no servisu manutensaun ikus. 2. Dezenvolve regulamentu/sanksaun ba konekasaun lina eletrisidade ilegal.</p>	<p>To'ó tinan 2023, manutensaun ba linha electrica ba komunidadade ka konsumidor sira nia uma ho kualidade aas no adekuada sufisientemente konklui ona 95%.</p>	

		3. Kria template ba kriteria indikadór ba halo kiik no prioritiza investimentu iha eletrisidade, bazeia ba koordenasau no lina eletrisidade ne'ebé eziste ona bazeia kondisaun no asesibilidade.		
3. Hadia koordenasau no planeamentu ba eletrisidade, implementa jestaun mekanizmu ne'ebé efikáz no koordenasau informasaun.	Koordenasau no planu ba linha elektrika feitu ona.	1.Hala'ó enkontru koordenasau ho Ministerio Obras Públikas, Transporte no Komunikasaun (MOPTC) no operasionais relevante sira seluk ou polítika mekanizmu/seitorais; 2.Halo levantamentu konaba informasaun ba mekanizmu koordenasau; 3.Halao enkontru koordenasau periodika no emerjente; 4. Halao desijaun ne'ebe feitu husi enkontru koordenasau tuir mekanizmu ne'ebe kria ona.	To'ó tinan 2023, Melhoramentu koordenasau no planeamentu ba eletrisidade, implementa jestaun mekanizmu ne'ebé efikáz no koordenasau informasaun. Devidamente konklui ona ho efektivu.	Autoridade Municipal, Diresau Servisu EDTL Municipal, EDTL Nacional, MOP, MAE no entidades kompetentes no relevantes
d. Portu no Aeroportu				
Objetivu Estratéjiku.4. Estabelece, Desenvolve, promove no melhora Aeroportu no Portu Maritima iha fatin sira ne'ebé merece duni atu hari'i ka estabelece programa sira ne'e em kooperasaun ho Governu nasional;				
1. Konstrui no rehabilita portu/pontekais iha Karavela ho qualidade as no completa facilidades no ekipamentus necessáriu.	Konstrusaun Pontekais konklui ona	1.Halo levantamentus, identifikasaun no inventarizasaun ba fatin kostrusaun; 2.Halo mapamentu;	To'ó tinan 2023, konstrusaun no reabilitasaun portu/pontekais iha Karavela ho qualidade as no completa facilidades no ekipamentus	Governo Central

		3.Submete iha programa no PLanu Orsamentu iha kada tinan;	necessaries devidamente konkluidu.	
		4.Halo diskusaun ho stakeholders;		
		5.Submete ba apresiasaun n aprovasaun;		
		6.Implementasaun		
2. Desenvolve no haluan Aeroportu Baucau tuir padraun/standar nasional no internacional ba operasaun semo doméstiku no internacional completa nia facilidade no ekipamentus estratéjikus.	Aeroportu Baucau Desenvolvidu no haluan ona.	1.Halo levantamento no inventarizasaun;	To'o tinan 2023, desenvolvimentu no esforsu haluan Aeroportu Baucau tuir padraun/standar nasional no internacional ba operasaun semo doméstiku no internacional completa nia facilidade no ekipamentus estratéjikus konklui ona 75%.	Governu Central
		2.Halo koordenaun no konsultasaun ho Governu Central;		
		3.Prepara esbosu desenh		
		4.Halo mapamentu no eskema estratéjika		
		5.Halo diskusaun ho entidades relevantes tantu nasional no local;		
		6.Submete ba aprovasaun;		
		7. Implementasaun.		
e. Transportes Terrestres				
Objetivu Estratéjiku.5. Estabelece, Desenvolve no promove Terminal ba Transporte Terestre ho qualidade aas iha fatin estratégica sira nudar parte ida husi esforsu Governu Lokal atu hetan rendimentu no nudar maneira oinsa atu hatau iha ordem movimentu transporte terrestre hodi perturba \no halo engrafamentu.				
1.Estabelese no Dezenvolve fatin ka Estacionamentu ba Transporte terrestres hodi atende movimentasaun transportes husi areas rurais mai municipio, husi municipio ba municipio	Fatin ka estacionamentu ba transportes terrestres esbelicido	1.Identifika fatin no Nesesidades.	To'o tinan 2023 prusesntu 75% comunidade iha area rurais asesu ona ba transportes.	Autoridade Municipal, Diresaun Servisu Obras Públicas Municipal, MOP, AND, MAE
		2.Realiza Estudu Viabilidade.		
		3.Prepara Desenho no BoQ		
		4. Submete ba aprovasaun.		
		5.Implementa ka halo konstrusaun.		

seluk no nacional ho kualidade aas				
2. Promove sistema registu atribuisaun números polisia ba edificios.	Sistema registu atribuisaun números polisia ba edificios promovidu.	1.Promove registu no atribuisaun números polisia ba edificios nebe konstruí ona iha glomerados populasionais, iha termos Regime Jurídico Toponímia; 2.Investe iha konstrusaun, konsersaun no reparasaun cemitérios públicos, hodi assegura nia jestaun	To’o tinan 2023 atribuisaun números polisia ba edificios devidamente atribuidu	Autoridade Municipal, DNNT, MTC, MAE
3. Asegura Desenvolvimento liuhusi Expansaun no modernizasaun estasionamentu transportes.	Desenvolvimentu modernizasaun estasionamentu transportes assegurado.	1. Identifika fatin no necessidades ba estabelesimentu; 2. Konstroi estasionamentu hodi facilita atendimentu ba transportes publikos iha munisipiu no entre munisipiu. 2.Desenvolve/estabelese estasionamentu, hodi facilita transportes públicos. 3.Desenvolve no implementa regulamento hodi rekolha taxa paragens/estasionamentu.	To’o tinan 2023, Desenvolvimentu modernizasaun estasionamentu transportes devidamente assegurado..	Autoeridade Municipal, MTC, MAE
f. Telekomunikasaun				
Objetivu Estratéjiku.6. Desenvolve, promove no assegura programa Telekomunikasaun ho efetivo no eficiente liu husi kriaun sistema ne’ebé adekuaadu, profissional no garantido;				
1.Estabelese/desenvolve servisos governo eletróniku, hodi facilita redes governo, liu husi facilita comunidade bele asesu ba ba Telemor, TT	Servisos governo eletróniku, hodi atualiza redes governo desenvolvidu.	1.Realiza Formasaun no kapasitasaun ba funsionários iha area IT 2.Estabelese sistema governo eletrónika, hodi facilitas	To’o tinan 2023, servisos governo eletróniku, hodi atualiza redes governo liu husi facilita comunidade bele asesu ba ba Telemor, TT no	Autoridade Municipal, MAE, Entidades Relevantes.

no TELKOMSEL durante 24 horas		serviços governo sentral no local. 3.Halao aquizisaun equipamentos eletrónicas, hodi implementa Governo Eletronika. 4.Hala’o monitorizasaun no avaliasaun ba implementasaun E-Government (Governo Elektrónica)	TELKOMSEL durante 24 horas adekuadamente konklui ona 75%	
g. Desenvolvimento no Konstrusaun Edifícios Administrasaun Pública iha Lokal				
Objetivu Estratéjiku.7. Desenvolve, melhora no assegura edificios públicos ba Administrasaun Municipal no entidades setor publiku, hahu husi nivel municipal to’o iha nivel suku ho qualidade adequada hodi halao prestasaun servisu ho dignu no komfortavel				
1.Estabelesimentu no Konstrusaun fatin ba servisu Adimistrasoes Munisipais, Autoridades Munisipais, Postos administrativos liu husi estabelesimentu no desenvolvimentu Edifícios públicos ba prestasaun servisu públicos ho qualidade no kompletu ho ekipamentus no facilidades	Servisu Adimoinistrasoes Munisipais, Autoridades Munisipais, Posto Administrativos no Suku Konklui ona.	1. Desenvolve/konstrui edifisiu Eskritório direasaun relevantes, hodi facilita atividades atendimentu ba comunidades ho efikas no efisiensia. 2.Desenvolve/konstrui edifisiu Eskritório Posto Administrativo, hodi akumula servisu husi ministério relevantes. 3.Konstrui edifisiu Eskritório Suku, hodi akumula pessoal servisu husi ministérios relevantes.	To’o tinan 2023, Estabelesimentu no Konstrusaun fatin ba servisu Adimistrasoes Munisipais, Autoridades Munisipais, Postos administrativos liu husi estabelesimentu no desenvolvimentu Edifícios públicos ba prestasaun servisu públicos ho qualidade no kompletu ho ekipamentus no facilidades konklui ona ho efetivu 60%	Secretariado Autoridade Municipal, MAE, AND, Obras Públicas.
2.Rehabilitação Edifisius Públicos ne’ebé orasne dadaun uja hela no ninia kondisaun ladun diak ona hodi facilita atendimentu	Rehabilitação Edifisius Públicos iha Lokal konklui ona	1. Halo identifikaun no verifikaun ba kondisaun edifisius; 2. Submete ba diskusaun ho entidades kompetentes;	To’o tinan 2022, Rehabilitação Edifisius Públicos ne’ebé orasne dadaun uja hela no ninia kondisaun ladun diak ona	Ministrério Obras Públicas, ADN, MdF e Parceiros Desenvolvimento.

públiku no servisu administrativos ho kualidade as		3. Submete ba apresiasaun no aprovasaun; 4. Implementasaun no utilizaun	hodi fasilita atendimentu públiku no servisu administrativos ho kualidade as, konklui ona 60%	
3.Desenvolvimento Edifisiu ba Assemnbleia Municipal ho kualidade aas kompletu ho facilidades no ekipamentus	Desenvolvimento Edifisiu ba Assemnbleia Municipal konklui ona	1. Identifika fatin ba estabelesimentu edifisiu; 2. Halo diskusaun ho stakeholders no partes relevantes; 3. Propoin ba Governu Lokal hodi hetan apresiasaun no aprovasaun; 4. Implementasaun	To’o tinan 2023, Desenvolvimento Edifisiu ba Assemnbleia Municipal ho kualidade aas kompletu ho facilidades no ekipamentus adekuadamente estabese ona 80%	Ministrério Obras Publikas, ADN, MdF e Parceiros Desenvolvimento.
4.Estabelesimentu no desenvolvimento Sede Suku no Sede Aldeia no fatin enkontru iha Sede Suku hodi fasilita enkontru ho comunidade no entidades husi Municipio no Nacional kompletu ho facilidades no ekiupamentus	Estabelesimentu no desenvolvimento Sede Suku no Sede Aldeia no fatin enkontru iha Sede Suku konklui ona.	1. Halo identifikaun ba Edifisiu Sede Suku no identifika fatin atu estabese Edifisiu foun; 2. Halo diskusaun ho Stakeholders; 3. Submete ba apresiasaun no aprovasaun husi autoridade kompetente iha Autoridade Municipal; 4. Implementasaun.	To’o tinan 2023, Estabelesimentu no desenvolvimento Sede Suku no Sede Aldeia no fatin enkontru iha Sede Suku hodi fasilita enkontru ho comunidade no entidades husi Municipio no Nacional kompletu ho facilidades no ekiupamentus konklui ona 50 %	Autoridade Munisipal, MAE, Ministrério Obras Publikas, ADN, MdF e Parceiros Desenvolvimento.

C. DEZENVOLVIMENTU EKONOMIA

a. Sub Pilar : Desenvolvimento Rural

Objetivu Estratéjiku.1. Desenvolve, promove no melhora sistema desenvolvimento rural ne’ebé iha capacidade atu eleva moris diak comunidade sira iha área rural hodi reduz kiak iha aspektu oioin;

1.Hadia kondisaun socio ekonomia husi governasaun lokal ba comunidade iha Suku	Socio Ekonomia lokal ba mane no fetu iha suku melhora	1. Prepara no reve politika konaba desenvolvimento kondisaun socioekonomia comunidade iha area rural;	To’o tinan 2020, 100 % kondisaun socio ekonomia iha governasaun lokal tantu mane no fetu sei hetan	Autoridade Municipal, Diresaun relevantes
--	---	---	--	---

Planu Estrategiku Desenvolvimento Munisipal Baucau

		2. Haraik assistensia ba comunidade	kondisaun ekonomia ne'ebé diak no hanesan;	iha municipio no Governo Central
2.Desenvolve no promove programas desenvolvimento ekonomia sustentavel ba comunidade integradu liu husi programa PNDS	dezenvolvimentu ekonomia sustentavel ba comunidade integradu promovidu	1.Planea programas ba desenvolvimento ekonomia sustentavel ba comunidade iha area rural/suku;	To'o 2021, promoosaun ba programas desenvolvimento ekonomia sustentavel ba comunidade integradu devidamente desenvolvido e promovido	Autoridade Municipal, Diresaun relevantes iha municipio no Governo Central
		2. Motiva partisipasaun comunidade iha programa refere;		
		3. Haraik assitensia ba comunidade		
3.Dezenvolve servisu baziku ba infraestrutura, industriais no komersiu hodi reduz kiak iha comunidade local no rural	Dezenvilvimentu servisu baziku industria no komersiu konstruidu no implementadu	1. Prepara no reve planu ba infraestrutura basika sira;	To'o 2022 desenvolvimento servisu baziku ba infraestrutura suficientemente konstruidu no implementadu	Autoridade Munisipiu, DSCIM Autoridade Municipal, Diresaun relevantes iha municipio no Governo Central
		2. define prioridade tuir kondisaun iha baze;		
		3. Envolve partisipasaun comunidade nudar beneficiariu		
4.Kriasaun empregu lokal ho maneira prinsipal hodi hadiak vida moris comunidade nian iha area urbanas no rurais	Komunidade area urbana no rurais hetan ona servisu no moris diak.	1. Buka servisu hamutuk ho setor hothotu tantu publiku no privadu;	To'o 2023 empregu lokal ho maneira prinsipal hadiak vida moris comunidade nian iha area urbanas no rurais realizadu	Autoridade Munisipiu, DSCIM
		2. Halo planu ba programa atu kria kampu trabalho;		
5.Kria no desenvolve politika integradu ba empoderamentu/hakbi'it ekonomia nivel lokal no rural	Komunidade lokal no rural hak'bi'it ona koinesementu	1. Prepara esbosu enkuadramentu legal	To'o 2023, empoderamentu/hakbi'it ekonomia nivel lokal no rural devidamente desenvolvida, promovida e implementada	Autoridade Municipal, Diresaun relevantes iha municipio no Governo Central
		2. Hato'o ba Governu atu halo apresiasaun no aprovasaun		
		3. Revé politika anterior ba assuntu refere		

<p>6. Maneija fatin sira ne'ebé taka rabat no fragmentasaun ba rai agrikultura, identifika karakter projeitu potenciál ba área sosiál no ekonomia ne'ebé bele aumenta qualidade moris no servisu iha área rurais. (ez. Establese koperativas agrikultura iha área rurais estruturadu ho facilidades; subsidu ba uma-kain nst).</p>	<p>Identifikasaun no implementasaun programa apoiu sidadaun iha urbana no rural konklui ona</p>	<p>Identifika no implementa programa atu apoiu sidadaun sira iha área rurais no urbanas atu asesu ba qualidade facilidade, servisu no oportunidade ekonomia.</p> <p>2. Fornese uma dignu iha sentru urbanas ba ema kbiit-laek no sociedade ne'ebé dezvantagen segmentus partikularmente hirak ne'ebé nia ekonomia deficit.</p>	<p>To'o tinan 2023, Identifikasaun no implementasaun programa atu apoiu sidadaun sira iha área rurais no urbanas atu asesu ba qualidade facilidade, servisu no oportunidade ekonomia adekuadamente konklui ona ho efetivu.</p>	<p>Autoridade Municipal, Diresaun relevantes iha municipio no Governo Central</p>
<p>b. Sub Pilar: Agrikultura</p>				
<p>Objetivu Estratéjiku.2. Desenvolve, promove, melhora no assegura sistema no programa dezvoltamentu agrikultura, peskas no pekuariu ne'ebé iha capacidade no vantagem bo'ot atu eleva rendimentu comunidade no Governu hodi hadia no kontinua Desenvolve Municipiu hodi reduz ka hamenus probreza;</p>				
<p>1. Aumenta asesu ba informasaun no kuiñesimentu relasiona ba produsaun agrikultura no agrikultura modern/teknolójia.</p> <p>2. Aumenta asesu no uza inputs/adubu organiku atu aumenta produsaun no hametin programa ne'ebé Hadia mekanizmu agrikultura no prátika jestaun kultiva.</p>	<p>Asesu informasaun no koinesimentu aumenta ona.</p>	<p>1. Fornese formasaun regular/rútina ba toos-nain sira partikularmente ba feto agrikultura atu aumenta produtividade no qualidade ba produsu agrikultura.</p> <p>2. Rekruta tékniku/especialista agrikultura iha nível municipál.</p> <p>3. Iha kolaborasaun ho seitor privadu ou atóres lokal sira ne'ebé servisu iha agrikultura, establese centru formasaun ida iha Municípiu Baucau.</p> <p>4. Promove peskija ba produtividade no agrikultura téknolojia/modernu.</p>	<p>To'o tinan 2023, aumentu asesu ba informasaun no kuiñesimentu relasiona ba produsaun agrikultura no agrikultura modern/teknolójia devidamente konklui ona.</p>	

		5. Promove inovasaun iha komersializasaun váriais produsus.		
	Asesu uja input adubu organiku aumenta ona	<p>1. Estensionista sira fornese assistensia (material jenétiku, adubus, protesaun koilheta no mekanizasaun) ba agrikultura/toos-nais ba produsus oin-oin (koilheta aihan, koilheta plantasaun, hortikultura, peskas no aquakultura).</p> <p>2. Iha kolaborasaun ho seitor privadu no atóres sira-seluk, fornese apoiu mekanizasaun atu garante natoon ba mekanizasaun ekipamentu/fasilidades agrikultura modernu atu apoiu agrikultura/toos-nain nia produsaun</p> <p>3. Establese sentru kooperativas (Grupu Manejia Agrikultura – GMA) atu apoiu sustentabilidade no qualidade produsus agrikulturas.</p>	To’o tinan 2023, asesu no uza inputs/adubu organiku atu aumenta produsaun no hametin programa ne’ebé Hadia mekanizmu agrikultura no prátika jestaun kultiva kada vez mais aumentado.	
3. Desenvolve rekursu beemos hetan apoiu ba produsaun agrikultura (sustentabilidade, irigasaun,	Desenvolvimento rekursu be’e moos konklui ona	<p>1. Avalia no kuída baragens.</p> <p>2. Iha kolaborasaun ho seitor privadu no atóres sira seluk, hodi instala sistema armajenamentu udan-ben.</p>	To’o tinan 2023, Desenvolvimento rekursu beemos hetan apoiu ba produsaun agrikultura (sustentabilidade, irigasaun,	

bee ba hakiak-animal no akuakultura.		3. Establese, rehabilita ou mantein prinsipiu sistema irigasaun	bee ba hakiak-animal no akuakultura adekuadamente konklui ona 75%.	
4.Insentiva/ajuda material peskas ba peskador sira hodi tulun sira halo peskas ho kualidade as	Ajuda material peskas konklui ona	1. Identifika tipu de materiais	To'ó tinan 2023, Insentiva/ajuda material peskas ba peskador sira hodi tulun sira halo peskas ho kualidade as konklui ona ho efetivu	
		2. Halo Programa ba peskas ne'ebé adekuada		
		3. Submete ba apresiasaun no aprovasaun husi Governu		
		4. Implementa		
5.Konstroi no Hadia irigasaun hodi hasa'e rendimentu komunidadade ba vida agrikultores	Irigasaun desenvolvida	1. Halo identifikasaun ba lokal no kondisaun irigasaun;	To'ó 2021, konstrusaun no desenvolvimentu irigasaun devidamente melhora	Autoridade Municipal, Diresaun relevantes iha municipio no Governo Central
		2. Prepara planu no submete ba PAA kada tinan fazeadamente;		
		3. Submete ba apresiasaun no Aprova husi Governu no ezekuta		
6.Kria fatin apropiadu ba hakiak animal sira ho tipu oi-oin kompleta ho facilidade sira ne'ebé iha kualidade	Kriasaun fatin ba hakiak animal konklui ona	1. Identifika fatin no rekursu;	To'ó tinan 2022. Fatin ba kriasaun animal ho tipu difeente devidamente konkluidu	Autoridade Municipal, Diresaun relevantes iha municipio no Governo Central
		2. Hare prioidade;		
		3. Prepara Programa no halo pnau		
		4. Aprova no implementa		
c.Sub Pilar: Desenvolvimentu Turismu				
Objetivu Estratéjiku.3. Desenvolve, promove, hadia no assegura fatin sira ne'ebé tama katégoria centru turistiku iha municipiu laran ho ididak nia tipu, ho kualidade aas hodi dada vizitantes ka turista tantu lokal no internasional nudar meu ida atu bele hetan rendimentu ba Governu hodi financia desenvolvimentu sistentavel;				
1. Halo estudu, levantamentu no restaura atrakasaun turistika, enkuantu fornese mos infrastrutura básiku hodi apoiu ba establesimentu sentru turistiku ho standart nasional	Estudu no levantamentu ba atrasaun turistika konklui ona.	1. Identifika mapa no restaura sitius sira ne'ebé iha valor kulturál no istorikál. 2. Identifika, mapa, conserva proteje no rehabilita sitius hotu-hotu ne'ebé iha valor naturais signifkativu, no	To'ó tinan 2023, Halo estudu, levantamentu no restaura atrakasaun turistika, enkuantu forneseimentu infrastrutura básiku sira adekuadamente implementada.	

		garante katak hirak ne'e hotu kobre ho infastrutura básiku (estrada, servisu basiku sira nst.).		
		3. Identifika, mapa no restaura sitius hotu-hotu ne'ebé iha nia valor/signifikasaun relijioso.		
		4. Identifika, mapamentu no proteje sitius tasi hot-hotu ne'ebé bele prátika peska no nani.		
		5. Desenvolve planu/estrategia Municipál ba desenvolvimento sustentabilidade turizmu.		
2. Estabelese servisu infastrutura hodi apoiu ba fatin turizmu no Proteje sitius turistika no asegura fatin hirak ne'e mos no fornese ambiente ida ne'ebé bonito ba turista sirano hadia kualidade no industria ospitalidade, kolabora ho seitor privadu atu restaura ou konstrui fali kualidade alojamentu no akomodasaun kompleta ho restaurants no facilidades seluk (bee mos, saneamentu, eletrisidade, inklua ligasaun internet nst.).	Estabelesimentu servisu infastrutura ba fatin turisku konklui ona	1. Identifika fatin estratéjiku ba estabelesimentu infastrutura turistika; 2. Halo mapamentu no desenho 3. halo konsultasaun orates relevantes no integradas 4. Halo konsultasaun ho parte kompetentes ba servisu refer tantu nasional no Lokal Submete ba apresiasaun no aprovasaun Implementasaun no utilizaun	To'o tinan 2023,	Autoridade Municipal, Diresaun Servisu Turizmu Municipal, MAE, Ministériu Tuirsmu no parceiro desenvolvimento.
3. Desenvolve kapasidade rekurzu umanu atu apoiu ba	Desenvolvimentu kapasidade rekurzu	1. Identifika no halo levantamentu konaba areas	To'o tinan 2023, desenvolvimento	Desenvolve

turizmu no hadia kampania promosaun no merkadoria ba turizmu lokál.	umanu ba turizmu konklui ona	especial ba formasaun no númeru ema ne'ebe atu partisipa;	kapasidade rekurzu umanu atu apoiu ba turizmu no Hadia kampania promosaun no merkadoria ba turizmu lokál devidamente konklui ona.	
		2.Halo konsultasaun no koordenasau ho partes kompetentes no relevantes Propoin ihaPAA kada tinan;		
		3.Husu apresiasaun no aprovasaun ba Governu;		
		Implementasaun		
d. Sub Pilar: Comércio no Industria				
Objetivu Estratéjiku.4. Estabelece, Desenvolve, promove no melhora setór comércio no industria nudar setor principal iha desenvolvimento setór economia hoexcelência, eficácia no eficiencia ho finalidade atu eleva qualidade moris comunidade Autoridade Municipal Baucau.				
1. Hadia seguransa no garante qualidade kontrolu ba koileta, hakiak-animal, peskas no produsaun florestas	Establese regulamentu municipal hodi regula hakiak animal Sosializaun makas ba iha hakiak animal	1. Identifika fatin ne'ebe apar ho kondisaun hakiak animal, ikan no produsaun florestas.	To'o tinan 2023, melhoramentu seguransa no garantia qualidade kontrolu ba koileta, hakiak-animal, peskas no produsaun florestas devidamente konkluida	Autoridade Municipal Baucau, MAE, MCIA, no Diresaun Servisu MCIA Municipal
		2. Establese laboratoriu ida ho ekipamentu suficiente atu kontrola qualidade kuilheta, hakiak animal, peskas no produsu florestasaun seluk		
		3.Haraik nafatin sosializasaun ba comunidade konaba utilizasaun fatin refere		
2. Kanaliza produktu local ba komersializasaun iha mini merkadu hodi fasilita comunidade fa'an sasan hanesan modu, frutas, no aihan selukjatu bele aumenta	Kanalizasaun produktu local ba komersializasaun konklui ona	1. Hala'o análise/fó-valor korentes ba levantamentus.	To'o tinan 2023, Kanalizasaun produktu local ba komersializasaun iha mini merkadu hodi fasilita comunidade fa'an sasan hanesan modo, frutas, no aihan seluk atu bele aumenta	Autoridade Municipal Baucau, MAE, MCIA, no Diresaun Servisu MCIA Municipal
		2. Bazeia ba selesaun levantamenu valor korentes no dezenvolve kustu koilheta.		
		3. Iha kolaborasaun ho liña Ministeriais atu establese		

Planu Estrategiku Desenvolvimentu Munisipal Baucau

aumenta rendimentu uma-kain sira		enkuadramente regulatoriu ba presu produsus lokál iha merkadu.	aumenta rendimentu uma-kain sira devidamente implementado	
3. Fornese facilidade ou infraestrutura nesesariu atu apoiu asesu ba merkadu, produsaun no qualidade ba produsaun lokál no Fornese facilidades transportes atu distribui produsus lokál iha merkadu atu nune'e produsus sira preserva nia qualidade no padraun seguransa, no 7. Establese CLN (Centru Lojistika Nasionál) iha nivél Municipál no Establese Sentru Emprendedorizmu ruma.	Fornesiementu infraestrutura nesesariu atu apoiu asesu ba merkadu garantidu	1. Identifika no inventariza facilidades no infraestrutura ne'ebe necessita ba kada area espesial	To'o tinan 2023, Fornesiementu facilidade ou infraestrutura nesesariu atu apoiu asesu ba merkadu, produsaun no qualidade ba produsaun lokál devidamente assegurado	Autoridade Municipal Baucau, MAE, MCIA, no Diresaun Servisu MCIA Municipal
		Halo diskusaun ho partes kompetentes		
		Submete iha PAA kada tinan		
		Husu apresiasaun no aprovasaun ba Governu		
		Implementasaun		
4. Haraik assistensia materiais no ekipamentus hodi fasilita comunidade lori nia aihoris ba faan iha merkadu ba servisu finansiamentu ba toos-nain ne'ebé bele ajuda sira atu hola fini, adubus, haka'k-animal no ekipamentus.	Fornesimentu assistensia material no ekipamentu realize ona	1. Inventariza materias no ekipamentus necessitada	To'o tinan 2023, forneseimentu assistensia materiais no ekipamentus hodi fasilita comunidade lori nia aihoris ba faan iha merkadu ba servisu finansiamentu ba toos-nain ne'ebé bele ajuda sira atu hola fini, adubus, haka'k-animal no ekipamentus assegura ona ho efetivu	Autoridade Municipal Baucau, MAE, MCIA, no Diresaun Servisu MCIA Municipal
		2. Prepara program ano submete iha PA kada tinan		
		3. Submete ba apresiasaun no aprovasaun no implementasaun		
5. Propoin ba MAP atu fornese polítika adekua ba enkuadramentu legais ne'ebé	Fornesimentu politia adekuada ba	1. Apoiu agrikulutra ho subsidies atu aumenta produsaun ba produsus lokál.	To'o tinan 2023, estabelesimentu polítika adekua ba enkuadramentu	Autoridade Municipal Baucau, MAE, MCIA, MAP

promove produsaun lokál.	enkuadramentu legais konklui ona	2. Hala’o sensus agrikultura ruma iha nivél Municipál.	legais ne’ebé promove produsaun lokál.	no Diresaun Servisu MCIa Municipal
e. Sub Pilar : Setór Privadu				
Objetivu Estrategiku.5. Kria no Desenvolve no promove setór privadu iha municipiu atu koopera ho setór publiku atu haluan no habelar kampu servisu ba comunidade iha municipiu hodi hasae sira nia rendimentu ne’ebé adekuada no sustentavel.				
1.Dezenvolve Politika ba sistema parseria setór publiku no privadu iha nivel Municipal	Politika ba sistema parseria setór publiku no privadu desenvolvido	1. Prepara textu akademiku;	To’o tinan 2023, Dezenvolvimentu, Politika ba sistema parseria setór publiku no privadu jha nivel Municipal konklui ona ho efetivu	Autoridade Municipal, no Ministerio Relevante sira iha Nacional
		2. halo diskusaun ho stakeholders;		
		3. Submete ba Governu Central atu halo aprsiasaun no aprovasaun;		
		4. Implementa.		
2.Rekrutamentu ba pessoal ka funsionariu ba IADE ho kualidade no kuantidade ne’ebé representativo ba ididak nia área no kondiz ho kondisaun iha municipio	Rekrutamentu ba pessoal ka funsionariu ba IADE ho kualidade no kuantidade	1. Halo identifikaun ba dominiu ne’ebé necessita;	To’o tinan 2022, desenvolvimentu politika empreendedorismu munisipiu konklui ona sufisientemente	Autoridade Municipal, no Ministerio Relevante sira iha Nacional
		2. Propoin ba diskusaun ho entidades kompetentes;		
		3. Servisu hamutuk Autoridade Municipal, IADE Nacional no CFP;		
		4. Submete ba aprovasaun;		
		5. Implementa rekrutamentu		
3.Kria sentru ba apoiu empreendedorismu ba prestasaun servisu atu suporta negosiu foun	Sentru ba apoiu empreendedorismu ba prestasaun servisu atu suporta negosiu foun estabelecido	1. Prepara kondisaun interna no prosedimentus;	To’o tinan 2021, sentru ba apoiu empreendedorismu ba prestasaun servisu atu suporta negosiu foun estabelece ona ho efetivu 75%	Autoridade Municipal, no Ministerio Relevante sira iha Nacional
		2. Prepara fatin ba empoderamentu;		
		3. Halo programa ba estabesimentu no aloka orsamentu		
		4. Implementa		
4.Empoderamentu/hak’bi’it koinesementu setór privadu	Processo empoderamentu	1. Identifika areas referidas ba empodeamentu;	To’o tinan 2022, empoderamentu ka programa	Autoridade Municipal, no Ministerio

	koinesementu setor privadu konklui ona	2. Halo Proposta no programa hodim submete ba PAA kada tinan; 3. Prepara planu orsamentu 4. Submete ba apresiasaun no aprovasaun Governu Aprova no implementa	hakbi'it ba setór privadu devidamente implementado	Relevante sira iha Nacional
f. Sub Pilar Setór Kooperativa				
Objetivu Estratéjiku.6. Estabelese Desenvolve no promove setór kooperativa husi municipiu ba to'o área rural sira atu tulun komidade ho hadia sira nia moris liu setor ida ne'e ho eficiente no efikas.				
1.Kria/estabelese enkuadramentu legal ba ezistencia setor koperativa	Enkudramentu legal estabelecido	1. Prepara textu akademiku; 2. halo diskusaun ho stakeholders; 3. Submete ba Governu Central atu halo aprsiasaun no aprovasaun 4. Implementa.	To'o tinan 2022, enkuadramentu legal ba ezistencia setor koperativa suficientemente estabelecida	Autoridade Municipal, no Ministerio Relevante sira iha Nacional
2.Hari'i sentru formasaun ida hodi fo kapasitasaun ba koperativa sira hotu, inklui empreza mikro pekenas iha lokal no rurais	Hari'i sentru formasaun ida hodi fo kapasitasaun ba koperativa sira hotu, inklui empreza mikro pekenas iha lokal no rurais estabelecida	1. Identifika nesesidade namkai; 2. Identifika áreas referidas; 3. Hare'e fatin apropriado no pertinente; 4. Halo diskusaun ho stakeholders; 5. Submete ba apresiasaun no aprovasaun husi Governu no Implementa	To'o tinan 2021, sentru formasaun ida hodi fo kapasitasaun ba koperativa sira hotu, inklui empreza mikro pekenas iha lokal no rurais devidamente estabelecida	Autoridade Municipal, no Ministerio Relevante sira iha Nacional
3.Refora sistema asesu kreditu ba koperativas ho prosedimentus ne'ebé simplifikadu	Sistema asesu kreditu ba koperativas ho prosedimentus	1. Prepara formasaun ba jestaun kreditu ba pessoal ne'ebé jere; 2. Identifika área referidas;	To'o tinan 2020,sistema asesu kreditu ba koperativas ho prosedimentus ne'ebé	Autoridade Municipal, no Ministerio

	ne'ebé simplifikadu assegurado	3.Estabelese mekanismu operacional no halo socializasaun 4. Implementa.	simplifikadu konklui ona suficientemente	Relevante sira iha Nacional
D. PILAR DEZENVOLVIMENTU INSTITUCIONAL				
a.Sub Pilar: Padraun Institucional				
Objetivu Estrategiku.1. Estabelece, Desenvolve, promove e melhora o padrões institucionais da Autoridade Municipal que sejam eficazes, eficientes, adaptáveis e dinâmicos, para fornece atendimentos de forma profissional, proporcional e excelência.				
1.Prienchimento ba Estruturas Administrativas do Secretariado da Administração Municipal no Direções Municipais ho proporcional no profissional	Preenchimento Estruturas administrativas municipal konklui ona	1. Halo identifikasaun ba necessidades preenchimento tantu ema no rekursus atu apoia; 2. Submete ba diskusaun ho entidades kompetentes iha Autoridade Municipal; 3. Konsulta ho Governu Nasional através Ministeriu relevante; 4. Husu aseitasaun ba entidades kompetentes ba rekurtamentu; 5. Propoin ba CFP atu halo konkursu ka selesaun por méritu ou nomeasaun em subtituisaun; 5.Implementasaun	To'o tinan 2021, Preenchimento ba Estruturas Administrativas do Secretariado da Administração Municipal no Direções Municipais ho proporcional no profissional konklui ona 70%; 2. To'o tinan hanesan refere iha pontu 1(ida) iha leten, recrutamentu ba kargus setruturais iha Diresoens Municipais sira mos konklui ona 70%	MAE, AutoridadeMunicipal, CFP, Ministérios relevantes
2.Dezenvolve no melhora jestaun ba servisu Secretariado Administração Municipal	Servisu iha Secretariado Administração Municipal desenvolvido e melhorado	1. Fornece servisu administração financeira 2. Fornecimento Recursos Hídricos no servisuKonaba Comunicação Listerical 3.Prestação de servisu de saúde para funcionários públicos	To'o tinan 2023, Dezenvolvimentu no melhoramentu jestaun ba servisu Secretariado Administração Municipal realizada efetivamente	Autoridade Municipal, MAE, Ministérios relevantes

		4. Fornecimento de material de escritório		
		5. Fornecimento de bens impressos e duplicados		
3.Halo revizaun Planeamentu Estratéjiku Dezenvolvimentu Municipal liu husi kria matriz ida ne'ebé akomodativu, kompreensivu adekuaudu hodi fasilita dezenvilvimentu Lokal no Rural	Halo revizaun Planeamentu Estratéjiku Dezenvolvimentu Municipal konklui ona	1. Halo analiza no avaliasaun ba dokumentu PEDM atual;	To'o tinan 2020, revizaun Planeamentu Estratéjiku Dezenvolvimentu Municipal liu husi kria matriz ida ne'ebé akomodativu, kompreensivu adekuaudu hodi fasilita dezenvilvimentu Lokal no Rural devidamente konklui ona no utiliza ona ho suficiente	Autoridade Municipal, MAE, entidades relevantes
		2. Halo Diagnostika;		
		3. Halo diskusaun ho entidades kompetentes no stakeholders;		
		4. Husu apoiu tekniku husi MAE;		
		5. Halo analiza ba rezultadu diagnostika no validasaun;		
		6. Hakerek Leitura do Texto no Matriz;		
		7. Halo Lansamentu no aprovasaun		
		8. Utilizasaun ba dokumentu refere.		
4.Desenvolve no melhora Jestaun Financeira Local	Jestaun Financeira Local melhorada	1. Socializasaun pacotes regulamentares sobre Jestaun financeira lokal	To'o tinan 2021, sistemas ba relatórios sobre desempenho financeiro devidamente melhorado e assegurado	Autoridade Municipal, no Ministerio Relevante sira iha Nacional
		2 Orientasaun técnica sobre Jestaun ba propriedade lokal		
		3. Orientações sobre Implementasaun pacote regulamentar relativo ba Jestaun financeira lokal		
5.Estabelese no kria kondisaun ba re-estruturasaun	Kondisaun ba re-estruturasaun no estabelecimentu	1. Prensimento quadro pesoal estabilisidu.	To'o Tinan 2022 kriasaun no estabelecimentu ba kondisaun ba estruturas iha	Autoridade Municipal, no Ministerio
		2. Prepara esbosu prosedimento legal		

estabelecimentu estruturas municipal	estruturas municipal estabelecida	3. Apresiasaun konsello konsultivo municipal no hetan aprovasaun liu husi koordenasaun municipal.	Autoridade Municipal devidamente konklui ona	Relevante sira iha Nacional
b. Jestaun Rekursu Humanu				
Objt.22. 2. Estabelece, Desenvolve, Melhora, promove e fortalece o sistema de Recursos Humanos do setor Público da Autoridade Municipal de Baucau com profissional, proporcional, apropriado e acomodativo para fins de fornece uma prestação de serviço às comunidades com eficiente, eficaz e excelência no âmbito da Autoridade Municipal de Baucau como um todo.				
1. Desenvolvimento, Formação no capacitação de recursos de setor público nas áreas genericas, técnicas e especiais de acordo com o progresso das funções e tarefas de cada unidade dentro da administração e Autoridade Municipal de alta qualidade	Formação e capacitação de recursos de setor público concluido	1. Formação e Treinamento Técnico das Tarefas e Funções para funcionários públicos e Servidores da autoridade local 2. Treinamento Técnico sobre Deveres no Funções Funcionários Públicos em relação certificação ba compras governamentais de bens e serviços	Até o ano de 2023 o desenvolvimento e capacitação em áreas genericas, técnicas e áreas especiais em cada unidade devidamente concluido	Secretariadu Autoridade Municipal no Diresaun competente sira iha Municipiu, Ministeriu relevante
2.Estabelece, Desenvolve no Mellora Promosaun Ba Kareira Pesoais Setor Publiku Liu Husi Hadia Sistema Ba Rezime Kareira Funsau Publica	Promosaun Ba Kareira Pesoais Iha Setor Publiku Liu Husi Hadia Sistema Ba Rezime Kareira Funsau Publica konklui ona	1. Identifikasaun, Verifikasaun no Ajustamento 2. Submete lista rezultadu verifikasaun ba CFP 3. Anunsia lista kandidatu kualifikadu 4. Implementa	To'o tinan 2021, promosaun karreira Pesoais Iha Setor Publiku Liu Husi Hadia Sistema Ba Rezime Kareira Funsau Publica, konklui ona	Autoridade Municipal, no Ministerio Relevante sira iha Nacional
3.Propoin no halo rekrutamentu ba funsionáriu foun nudar forsa de trabalho haktuir área de kompetensia ne'ebé atu koloka ba no necessita duni rekursu	Rekrutamentu funsionariu foun implementado	1. Servisu hamutuk ho Governu Central liu husi CFP; 2. Halo estudu no identifikasaun klean ba área sira ne'ebé necessita forsa de trabalho;	To'o tinan 2022, rekrutamentu ba funsionáriu foun nudar forsa de trabalho haktuir área de kompetensia ne'eb'e atu koloka ba no necessita duni rekursu	Autoridade Municipal, no Ministerio Relevante sira iha Nacional

apropiadu ba área refere ho número 200 iha kada area servisu		3. Halo Diskusaun no prepara programa; 4. Halo aprovasaun no implementasaun	apropiadu ba área refere, devidamente executado e concluido.	
4.Kria politika formasaun ba descentralizasaun administrative iha Munisipiu	Descentralizasaun administrative iha Munisipiu konkluidu	1. Halo Identifikasaun ba áreas referidas; 2. Halo analiza profunda no apresnta ba entidades kompetentes; 3. Diskusaun ho Stakeholders; 4. Submete ba apresiasaun no aprovasaun husi Governu 5. Implementa	To’o tinan 2020, politika formasaun ba descentralizasaun administrative iha Munisipiu estabelecida no implementada	Ad. Municipal no entidades setor publiku relevante
c. Sub. Pilar: Sistemas e Procedimentos Administrativos da Administração Local				
Objetivu Estratéjiku.3. Estabelece, Desenvolve, promove e assegura os sistemas e procedimentos administrativos da Administração Municipal de Baucau de forma eficaz e eficiente para garantir a realização do processo da Descentralização administrativa e do poder local como manifestação real do Mandato Constitucional segundo previsto da CRDTL nos artigos 5,71 e 72.				
1.Kria politika ba Kooperasaun entre Municipiu ne’ebé eficiente no efikaz	Politika ba Kooperasaun entre Municipiu ne’ebé eficiente no efikaz estabelecida	1. Prepara textu akademiku 2. halo diskusaun stakeholders no partes kompetentes 3. Submete ba Ministeriu relevante atu apresia no kontinua ba diskusaun iha Concelho Ministro(CM) hodi aprova. 4. Aprova no implementa	To’o tinan 2020 Politika ba kooperasaun entre Municipiu devidamente realizada	Secretariadu Autoridade Municipal no Diresaun competente sira iha Municipiu, Ministeriu relevante
2.Proposta revizaun ba lejislasaun sira atu reorganiza autoridade munisipiu hodi hare oinsa planeamentu urbanistiku no ordenamentu teritoriu iha nivel munisipiu	Lei sira atu reorganiza autoridade munisipiu hodi hare oinsa planeamentu urbanistiku	1. Prepara esbosu alterasaun/revizaun; 2. Halo diskusaun ho stakeholders; 3. Submete ba Governu Nasional hodi hetan aprovasaun 4. Implementa	To’o tinan 2021, revizaun ba lei sira atu reorganiza autoridade munisipiu hodi halo planeamentu urbanistiku no ordenamentu teritoriu iha nivel munisipiu konklui ona suficientemente	Ad. Municipal no entidades setor publiku relevante

3. Kria no desenvolve enkuadramentu legal konaba koordenaun entre Autoridade no Autoridade Municipal	Kriasaun no desenvolvimentu enkuadramentu legal konklui ona	1. Prepara Textu akademiku	To'o tinan 2022, Kriasaun no desenvolvimentu enkuadramentu legal konaba koordenaun entre Autoridade no Autoridade Municipal konklui ona	Ad. Municipal no entidades setor publiku relevante
		2. Submete ba diskusaun ho stakeholders no entidades kompetentes sira;		
		3. Propoin ba Governu Central ba apresiasaun no Aprovasaun;		
		4. Implementasaun		

VI. SISTEMA NO VALOR

A. Sistema:

CONSENSO: Coordenação, Orientação, Neutralização, Sincronização, Enriquecer, Negociação, Simplificação e Organização

B. Valor:

SIMPATIA: Simplicidade, Inteligência, Maturidade, Proporcionalidade, Amizade, Transparência, Intergridade e